



CPGEV Bologna
Corpo Provinciale Guardie Ecologiche Volontarie

Raccolta di leggi
per i corsi di formazione delle
Guardie Ecologiche Volontarie

Volume 4
Rifiuti, Inquinamento Idrico
e Spandimento Liquami

AGGIORNATO AL 01 NOVEMBRE 2015

Copyright © All Rights Reserved.

La raccolta è frutto dell'ingegno del CPGEV Bologna

Divieto di riproduzione anche parziale di testi, immagini e contenuti di questo volume, salvo autorizzazione.

Corpo Provinciale Guardie Ecologiche Volontarie di Bologna
Raggruppamento GEV ai sensi della Legge Regionale 23/89
Affiliato a FEDERGEV EMILIA-ROMAGNA

GESTIONE RIFIUTI

L. R. 27/1994

Disciplina dello smaltimento dei rifiuti

Testo vigente al 01/11/2015 e coordinato con le modifiche apportate da: L.R. 6 settembre 1999 n. 25

Titolo I DISPOSIZIONI GENERALI, PIANIFICAZIONE E PROGRAMMAZIONE

Art. 1 Oggetto

abrogato

Art. 2 Finalità e principi generali

abrogato

Art. 3 Attività formative, informative e dimostrative

1. La Regione elabora periodicamente un programma di attività formative, informative e dimostrative, al fine di diffondere una più avanzata sensibilità sociale sui temi della riduzione, del recupero e del riutilizzo dei rifiuti. A tal fine possono essere presentate proposte da Enti locali, istituzioni scolastiche e associazioni ambientaliste, di categoria e del volontariato.
2. Il programma può essere attuato direttamente dalla Regione ovvero dai soggetti di cui al comma 1 mediante la concessione di contributi a parziale o totale copertura degli oneri relativi. La Regione con proprio atto provvederà a definire le priorità nonché le modalità di concessione dei contributi medesimi.

Art. 4 Strumenti della pianificazione

abrogato

Art. 5 Progetti territoriali operativi

1. Nel caso di interventi complessi e di rilievo programmatico regionale, proposti anche da soggetti privati, non previsti negli strumenti di pianificazione di cui all'art. 4, ovvero in attesa dell'approvazione degli stessi, possono costituire strumenti di pianificazione dello smaltimento dei rifiuti i Piani territoriali operativi (PTO) di cui agli artt. 7 e seguenti della L.R. 5 settembre 1988, n. 36.

Art. 6 Piano territoriale regionale

abrogato

Art. 7 Piano regionale di settore

abrogato

Art. 8 Piani infra regionali per lo smaltimento dei rifiuti urbani e speciali

abrogato

Art. 9 Adozione e approvazione dei Piani infra regionali

abrogato

Art. 10

Efficacia del piano provinciale gestione rifiuti

(sostituita rubrica, modificati commi 1 e 2,
abrogato comma 3 da art. 129 L.R. 21 aprile 1999 n. 3)

1. Le previsioni e le prescrizioni di vincoli contenute nel Piano provinciale gestione rifiuti, espresse attraverso una rappresentazione grafica idonea ad individuare le aree interessate, sono immediatamente vincolanti e prevalgono sulle diverse destinazioni d'uso previste negli strumenti di pianificazione comunale.
2. I Comuni territorialmente interessati adeguano i propri strumenti urbanistici alle previsioni del Piano provinciale gestione rifiuti entro centottanta giorni dalla pubblicazione sul Bollettino Ufficiale della Regione del relativo atto di approvazione.

3. abrogato

Art. 11

Attuazione del Piano infraregionale

abrogato

Titolo II

RACCOLTA DIFFERENZIATA, CATASTO E OSSERVATORIO DEI RIFIUTI

Art. 12

Finalità della raccolta differenziata

1. La Regione promuove la raccolta differenziata dei rifiuti, secondo gli indirizzi generali fissati dal D.M. 29 maggio 1991 e con le seguenti finalità:

- a) consentire un più facile recupero delle frazioni presenti nei rifiuti per le quali esista o possa essere promosso un mercato;
- b) ridurre la quantità e la pericolosità dei rifiuti da avviare allo smaltimento finale, assicurando maggiori garanzie di protezione ambientale;
- c) contenere gli spazi necessari per le discariche ed assicurare il miglioramento delle caratteristiche degli effluenti: biogas e percolato da esse prodotti;
- d) migliorare il rendimento dei processi di trattamento termico finalizzati al recupero energetico;
- e) favorire la produzione di compost di qualità garantendo la disponibilità di residui organici non contaminati.

2. L'organizzazione dei servizi di raccolta differenziata deve perseguire un positivo rapporto costi-benefici; nella valutazione dei benefici, oltre alle minori spese sostenute per lo smaltimento tradizionale ed i ricavi ottenuti dalla vendita delle materie e dall'energia recuperate sarà valutato il miglioramento delle condizioni ambientali locali.

3. La raccolta differenziata di rifiuti solidi urbani riguarda le categorie definite dall'art. 1 del D.M. 29 maggio 1991. Ciascuna frazione deve essere avviata ad una destinazione conforme a quanto indicato al comma 2 dell'art. 3 del medesimo decreto.

Art. 13

Compiti delle Province

1. Le Province, nell'ambito dei Piani infra regionali di cui all'art. 8, tenendo conto degli indirizzi espressi al riguardo dalla Regione nel PTR, stabiliscono, per ciascuna delle frazioni definite dall'art. 12, obiettivi minimi di raccolta differenziata da raggiungere nel territorio provinciale, articolati temporalmente e per ambiti territoriali.

2. I Piani infra regionali devono prevedere gli impianti necessari ad assicurare che le frazioni di cui è prevista la raccolta differenziata siano avviate a destinazioni conformi a quelle indicate al comma 3 dell'art. 12.

3. Le Province possono stabilire reciproche intese al fine di prevedere e realizzare impianti al servizio di bacini interprovinciali.

Art. 14

Compiti dei Comuni

1. I Comuni, quali enti cui compete la gestione dei servizi di smaltimento dei rifiuti urbani e nell'ambito dei criteri e degli obiettivi di cui all'art. 6, comma 2, lett. d) e all'art. 8, comma 2, lett. b), sono tenuti:

a) ad attuare la raccolta differenziata dei rifiuti urbani pericolosi secondo le prescrizioni di cui all'art. 3 della Legge 29 ottobre 1987, n. 441;

b) ad attivare la raccolta differenziata dei rifiuti ingombranti entro il 31 dicembre 1994; singole deroghe possono essere concesse dalla Provincia competente in relazione a specifiche situazioni territoriali;

c) ad attivare la raccolta differenziata delle altre frazioni di cui al comma 3 dell'art. 12 ad avvenuta realizzazione degli impianti previsti dai Piani infra regionali per il conferimento dei rifiuti raccolti tramite la raccolta differenziata o all'avvenuta stipula delle convenzioni con i Consorzi nazionali obbligatori di cui all'art. 9 quater, commi 2 e 4 della Legge 9 novembre 1988, n. 475.

2. I Comuni singoli o associati, per favorire il recupero di frazioni di rifiuti speciali omogenee con quelle provenienti dalla raccolta differenziata degli RSU (rifiuti solidi urbani) e per realizzare gli obiettivi di cui al comma 1, possono attivare apposite stazioni ecologiche il cui funzionamento dovrà essere disciplinato dal regolamento comunale. La Regione, entro centottanta giorni dall'entrata in vigore della presente legge, sentite le associazioni degli Enti locali, approva con proprio atto un modello tipo per la realizzazione delle stazioni ecologiche, nonché proposte guida per l'incentivazione economica e tariffaria della raccolta differenziata.

3. Entro il 31 dicembre 1994 i Comuni provvedono all'adeguamento dei regolamenti comunali di cui all'art. 8 del D.P.R. 10 settembre 1982, n. 915, secondo gli indirizzi fissati dall'art. 6 del D.M. 29 maggio 1991. I regolamenti dovranno comunque contenere:

a) le modalità di effettuazione del servizio di raccolta differenziata;

b) la modalità di informazione e di coinvolgimento dell'utente;

c) gli obblighi per l'utente;

d) le sanzioni per le inadempienze;

e) gli incentivi;

f) le modalità di assenso alle attività di volontariato;

g) le modalità di convenzionamento da attivarsi con i produttori di rifiuti speciali che intendano affidare al servizio pubblico lo specifico rifiuto recuperabile.

4. Entro novanta giorni dall'entrata in vigore della presente legge la Regione approva un regolamento tipo cui i Comuni sono tenuti ad adeguarsi.

Art. 15
**Contenimento della produzione di rifiuti e incentivazione
 del recupero di loro frazioni**

1. La Regione e le Province stipulano convenzioni con operatori singoli o associati della grande distribuzione e della produzione, al fine di contenere la produzione dei rifiuti solidi urbani e assimilabili: di tali convenzioni deve essere data completa informazione alla competente Commissione consiliare.
2. Le Province stipulano convenzioni con i Comuni, i Consorzi nazionali obbligatori di cui alla Legge 9 novembre 1988, n. 475 ed imprese singole o associate, anche sulla base di intese predisposte dalla Regione, al fine di incentivare e coordinare il mercato del recupero delle frazioni raccolte separatamente, il trattamento delle stesse nonché il riciclaggio dei materiali.

Art. 16
Riscontri e divulgazione dei risultati

1. I Comuni, o per essi l'ente gestore del servizio, trasmettono alla Regione e alla Provincia, entro il 28 febbraio di ciascun anno, un rendiconto dei risultati conseguiti tramite il servizio di raccolta differenziata specificando per ciascuna frazione i quantitativi raccolti, le modalità con cui è svolto il servizio, le quantità e i valori medi dei prezzi di collocamento delle materie recuperate.
2. I rendiconti di cui al comma 1 sono accompagnati da una valutazione economica dei costi sostenuti per le attività di raccolta differenziata, dei ricavi derivanti dalla vendita o dall'utilizzo diretto delle materie e dell'energia recuperate, compresa una valutazione comparativa rispetto ai costi sostenuti per i rifiuti smaltiti nelle forme ordinarie e al miglioramento delle condizioni ambientali locali.
3. I Comuni danno informazione ai cittadini, nelle forme opportune, dei risultati quantitativi ed economici della raccolta differenziata, dei dati consuntivi.

Art. 17
Catasto dei rifiuti

1. È istituito il Catasto regionale dei rifiuti, quale parte del sistema informativo ambientale regionale.
2. Il Catasto regionale si articola territorialmente a livello provinciale ed è suddiviso in tre sezioni:
 - a) Catasto dei rifiuti solidi urbani;
 - b) Catasto dei rifiuti speciali, ai sensi dell'art. 3 della Legge 9 novembre 1988, n. 475;
 - c) Catasto dei rifiuti tossico-nocivi, ai sensi dell'art. 3 della Legge n. 475 del 1988.
3. Le sezioni del Catasto dei rifiuti sono a loro volta suddivise in due elenchi, uno relativo ai produttori di rifiuti speciali e/o tossico-nocivi, l'altro relativo agli smaltitori di rifiuti solidi urbani, speciali e/o tossico-nocivi.
4. Per l'acquisizione dei dati gli enti competenti si avvalgono delle denunce presentate annualmente secondo quanto previsto dalle vigenti normative nazionali, nonché, per i dati relativi alla produzione e allo smaltimento dei rifiuti solidi urbani, di apposite comunicazioni presentate da Comuni, loro aziende e soggetti che gestiscono in concessione impianti e/o servizi. La Giunta regionale con propria direttiva, in raccordo con quanto previsto dalle disposizioni nazionali circa l'invio delle denunce relative agli altri tipi di rifiuti, definisce tempi e modi per l'invio delle predette comunicazioni.

Art. 18
Gestione del Catasto rifiuti

1. Le Province sono delegate al ricevimento delle comunicazioni di cui al comma 4 dell'art. 17 e alla gestione del Catasto regionale.
2. Le Province provvedono all'inserimento dei dati raccolti, a norma dell'art. 17, suddivisi in due elenchi distinti, uno per gli smaltitori e uno per i produttori, in apposite basi informative, alla loro elaborazione e sintetizzazione.
3. Le Province, entro il 30 settembre di ogni anno, provvedono ad inviare alla Regione i dati riassuntivi annuali riguardanti la produzione e lo smaltimento dei rifiuti solidi urbani, speciali e tossici e nocivi.
4. Alla istituzione delle suddette basi informative si provvede nell'ambito del sistema informativo regionale di cui alla L.R. 26 luglio 1988, n. 30 e con le procedure ed i mezzi finanziari di cui agli artt. 13 e seguenti della citata legge regionale.

Art. 19
Osservatorio dei rifiuti

(abrogato da art. 28 L.R. 6 settembre 1999 n. 25)

Titolo III
LIVELLO DELLE COMPETENZE CONFERENZA PROVINCIALE

Art. 20
Competenza amministrativa provinciale

(abrogato da art. 129 L.R. 21 aprile 1999 n. 3)

Art. 21
Esercizio delle funzioni

(abrogato da art. 129 L.R. 21 aprile 1999 n. 3)

Art. 22
Conferenze provinciali

(abrogato da art. 129 L.R. 21 aprile 1999 n. 3)

Titolo IV
MODALITÀ DI ESERCIZIO DELLE FUNZIONI AMMINISTRATIVE E DI CONTROLLO

Art. 23

Presentazione dei progetti

(abrogato da art. 129 L.R. 21 aprile 1999 n. 3)

Art. 24

Approvazione dei progetti

(abrogato da art. 129 L.R. 21 aprile 1999 n. 3)

Art. 25

Procedimento di rilascio dell'autorizzazione

(abrogato da art. 129 L.R. 21 aprile 1999 n. 3)

Art. 26

Contenuto dell'autorizzazione

(abrogato da art. 129 L.R. 21 aprile 1999 n. 3)

Art. 27

Garanzie finanziarie

(abrogato da art. 129 L.R. 21 aprile 1999 n. 3)

Art. 28

Modifica, sospensione e revoca delle autorizzazioni

(abrogato da art. 129 L.R. 21 aprile 1999 n. 3)

Art. 29

Trasmissione delle relazioni

1. Le Province sono tenute ad inviare alla Regione, entro il 30 giugno ed il 31 dicembre di ogni anno, una relazione semestrale sull'attività di rilascio delle autorizzazioni di loro competenza nonché sull'attività di controllo di cui all'art. 7 del D.P.R. 10 settembre 1982, n. 915 e all'art. 30 della presente legge.

2. Tale relazione deve contenere l'indicazione delle attività di smaltimento autorizzate, le relative tipologie di rifiuti, i luoghi in cui tali attività sono svolte, la durata del provvedimento, i soggetti a favore dei quali è stato rilasciato nonché una sintesi relativa all'attività di controllo effettuata.

Art. 30

Controlli

1. Il controllo sulle attività di smaltimento dei rifiuti viene effettuato dalle Province con cadenza almeno semestrale, verificando l'osservanza delle disposizioni di legge, delle normative tecniche e delle prescrizioni contenute nei provvedimenti di autorizzazione.

2. Sono sottoposti a controllo anche le discariche e gli impianti non più in funzione, onde verificare l'avvenuto ripristino e la riqualificazione ambientale delle aree dismesse.

3. I risultati dei controlli periodici vengono comunicati alla Regione mediante la relazione di cui all'art. 29, nonché al Comune interessato. Di tali risultati viene data pubblicità negli Albi provinciali e comunali e attraverso gli organi locali di informazione.

Titolo V

CONTRIBUTI, PROGRAMMI DI BONIFICA E DI INTERVENTO, INTERVENTI DI EMERGENZA

Art. 31

Contributi regionali

1. La Regione, in relazione alle competenze attribuite dalla presente legge, nonché al fine di incentivare l'adeguamento del sistema regionale di smaltimento e recupero dei rifiuti ai principi ed alle disposizioni contenute nel D.P.R. 10 settembre 1982, n. 915 e nelle altre normative di settore, concede contributi alle Province, ai Comuni, alle Comunità Montane, alle società costituite fra Enti pubblici nonché a quelle costituite fra Enti pubblici e/o privati, per la realizzazione di impianti od opere, fino ad un massimo del cinquanta per cento del costo effettivo dell'opera, regolarmente documentata.

2. Nella concessione dei contributi la Regione riserva una quota non inferiore al trenta per cento ad opere ed impianti finalizzati alla raccolta differenziata e/o al recupero e riciclo dei rifiuti, nonché alla realizzazione delle stazioni ecologiche.

3. L'approvazione da parte del Comune del regolamento di cui al comma 3 dell'art. 14 costituisce presupposto necessario per l'ammissione a finanziamenti regionali nel settore dello smaltimento dei rifiuti.

Art. 32

Iniziative di studio e di ricerca

1. La Regione, nell'ambito delle funzioni attribuite dall'art. 6 del D.P.R. 10 settembre 1982, n. 915, può affidare ad enti, società, istituti di ricerca, aziende specializzate e a professionisti di comprovata esperienza, incarichi di studio, consulenza, rilevazione, organizzazione di dati, anche finalizzati alla attività di pianificazione.

Art. 33

Interventi di bonifica

abrogato

Art. 34
Interventi di emergenza

abrogato

Art. 35
Delega per l'applicazione di sanzioni amministrative pecuniarie

(abrogati commi 2 e 3 da art. 129 L.R. 21 aprile 1999 n. 3)

1. I Comuni applicano una sanzione amministrativa di lire trentamila fino ad un massimo di un milione a chiunque violi l'obbligo di conferimento separato di rifiuti così come previsto dal regolamento di cui all'art. 14, secondo la gravità del fatto ed in base a quanto disposto dal regolamento medesimo.
2. abrogato
3. abrogato
4. I proventi di tali sanzioni sono devoluti agli enti a cui è delegata l'applicazione delle sanzioni stesse.

Titolo VI
NORME FINANZIARIE, TRANSITORIE E FINALI

Art. 36
Norme finanziarie

1. Agli oneri derivanti dall'attuazione degli artt. 31 e 32 si fa fronte con l'istituzione di appositi capitoli nella parte spesa del bilancio regionale che verranno dotati della necessaria disponibilità con apposite e specifiche autorizzazioni di spesa disposte in sede di approvazione della legge finanziaria regionale, a norme di quanto disposto dall'art. 13 bis della L.R. 6 luglio 1977, n. 31.
2. Agli oneri derivanti dall'attuazione dell'articolo 3 si fa fronte con l'istituzione di un apposito capitolo che sarà dotato della necessaria disponibilità in sede di approvazione della legge di bilancio secondo quanto disposto dall'art. 11 della L.R. n. 31 del 1977.

Art. 37
Disposizioni finali

1. Entro trecentosessanta giorni dall'entrata in vigore della presente legge, la Regione provvede ad adeguare il contenuto del Piano territoriale regionale e del primo Piano regionale in materia di organizzazione dei servizi di smaltimento dei rifiuti tossici e nocivi, urbani e speciali di cui all'art. 5 della L.R. 27 gennaio 1986, n. 6, in base a quanto previsto dagli artt. 6 e 7 della presente legge.
2. Entro trecentosessanta giorni dall'adeguamento di cui al comma 1, le Province provvedono ad adeguare i Piani infraregionali di cui all'art. 6 della L.R. n. 6 del 1986, ai contenuti di cui all'art. 8 della presente legge.

Art. 38
Competenze del Circondario di Rimini e della città metropolitana

1. Fino all'effettiva istituzione della Provincia di Rimini, ai sensi dell'art. 63 della Legge 8 giugno 1990, n. 142, il Circondario di Rimini, per il proprio ambito territoriale, svolge le competenze attribuite alla Provincia dalla presente legge (1).
2. Suddette competenze saranno altresì svolte dalla Città metropolitana quando sarà costituita ai sensi dell'art. 17 della Legge n. 142 del 1990.

Art. 39
Disposizioni transitorie

1. Le istruttorie relative alle domande di approvazione dei progetti e di autorizzazione, già avviate presso i competenti uffici regionali o provinciali al momento dell'entrata in vigore della presente legge, sono concluse in base a quanto previsto dalla L.R. 27 gennaio 1986, n. 6, e successive modifiche e integrazioni, e dalla L.R. 27 aprile 1990, n. 34.
2. I Piani infraregionali adottati prima dell'entrata in vigore della presente legge, secondo quanto previsto dagli artt. 6 e seguenti della L.R. n. 6 del 1986 e successive modifiche e integrazioni, sono approvati dalla regione entro centoventi giorni dall'entrata in vigore della presente legge ovvero dalla data di trasmissione alla Giunta regionale e comunque previa assunzione dell'atto di cui al comma 3, ai sensi dell'art. 8 della L.R. n. 6 del 1986 e successive modifiche e integrazioni, con le procedure di cui all'art. 13, commi 6 e 7 della L.R. 5 settembre 1988, n. 36.
3. Le Province, entro sessanta giorni dall'entrata in vigore della presente legge, assumono una deliberazione con i contenuti di cui all'art. 8, comma 2, lettere g) ed h).
4. I procedimenti relativi alla concessione di contributi, all'affidamento degli incarichi e all'effettuazione degli interventi di cui rispettivamente agli artt. 28, 29 e 30 della L.R. n. 6 del 1986, pendenti al momento dell'entrata in vigore della presente legge, sono conclusi secondo le procedure dettate dagli articoli medesimi.

Art. 40
Abrogazione di norme

1. Sono abrogati: la L.R. 27 gennaio 1986, n. 6; la L.R. 26 luglio 1988, n. 29; la L.R. 27 aprile 1990, n. 34; gli artt. 1, 2 e 3 della L.R. 5 febbraio 1992, n. 5

Art. 41
Dichiarazione d'urgenza

1. La presente legge è dichiarata urgente ai sensi del secondo comma dell'art. 127 della Costituzione e del comma 2 dell'art. 31 dello Statuto regionale ed entra in vigore il giorno successivo alla sua pubblicazione sul Bollettino Ufficiale della Regione.

Note

1 . La Provincia di Rimini è stata istituita in attuazione del D.Lgs 6 marzo 1992, n. 252 "Istituzione della Provincia di Rimini" e a seguito delle elezioni amministrative svoltesi il 23 aprile 1995.

2 . Si vedano anche gli articoli 125, 126, 127, 128, 130, 131, 132, 133 e 134 della L.R. 21 aprile 1999 n. 3.

D. L.152/2006

Norme in materia ambientale.

(Vigente al 15/03/2015)

PARTE QUARTA - NORME IN MATERIA DI GESTIONE DEI RIFIUTI E DI BONIFICA DEI SITI INQUINATI

TITOLO I - GESTIONE DEI RIFIUTI

CAPO I - DISPOSIZIONI GENERALI

Articolo 177

(Campo di applicazione e finalità)

1. La parte quarta del presente decreto disciplina la gestione dei rifiuti e la bonifica dei siti inquinati, anche in attuazione delle direttive comunitarie, in particolare della direttiva 2008/98/CE, prevedendo misure volte a proteggere l'ambiente e la salute umana, prevenendo o riducendo gli impatti negativi della produzione e della gestione dei rifiuti, riducendo gli impatti complessivi dell'uso delle risorse e migliorandone l'efficacia. 2. La gestione dei rifiuti costituisce attività di pubblico interesse. 3. Sono fatte salve disposizioni specifiche, particolari o complementari, conformi ai principi di cui alla parte quarta del presente decreto adottate in attuazione di direttive comunitarie che disciplinano la gestione di determinate categorie di rifiuti. 4. I rifiuti sono gestiti senza pericolo per la salute dell'uomo e senza usare procedimenti o metodi che potrebbero recare pregiudizio all'ambiente e, in particolare: a) senza determinare rischi per l'acqua, l'aria, il suolo, nonché per la fauna e la flora; b) senza causare inconvenienti da rumori o odori; c) senza danneggiare il paesaggio e i siti di particolare interesse, tutelati in base alla normativa vigente. 5. Per conseguire le finalità e gli obiettivi di cui ai commi da 1 a 4, lo Stato, le regioni, le province autonome e gli enti locali esercitano i poteri e le funzioni di rispettiva competenza in materia di gestione dei rifiuti in conformità alle disposizioni di cui alla parte quarta del presente decreto, adottando ogni opportuna azione ed avvalendosi, ove opportuno, mediante accordi, contratti di programma o protocolli d'intesa anche sperimentali, di soggetti pubblici o privati. 6. I soggetti di cui al comma 5 costituiscono, altresì, un sistema compiuto e sinergico che armonizza, in un contesto unitario, relativamente agli obiettivi da perseguire, la redazione delle norme tecniche, i sistemi di accreditamento e i sistemi di certificazione attinenti direttamente o indirettamente le materie ambientali, con particolare riferimento alla gestione dei rifiuti, secondo i criteri e con le modalità di cui all'articolo 195, comma 2, lettera a), e nel rispetto delle procedure di informazione nel settore delle norme e delle regolazioni tecniche e delle regole relative ai servizi della società dell'informazione, previste dalle direttive comunitarie e relative norme di attuazione, con particolare riferimento alla legge 21 giugno 1986, n. 317. 7. Le regioni e le province autonome adeguano i rispettivi ordinamenti alle disposizioni di tutela dell'ambiente e dell'ecosistema contenute nella parte quarta del presente decreto entro un anno dalla data di entrata in vigore della presente disposizione. 8. Ai fini dell'attuazione dei principi e degli obiettivi stabiliti dalle disposizioni di cui alla parte quarta del presente decreto, il Ministro dell'ambiente e della tutela del territorio e del mare può avvalersi del supporto tecnico dell'Istituto superiore per la protezione e la ricerca ambientale (ISPRA), senza nuovi o maggiori oneri per la finanza pubblica.

Articolo 178

(Principi)

1. La gestione dei rifiuti è effettuata conformemente ai principi di precauzione, di prevenzione, di sostenibilità, di proporzionalità, di responsabilizzazione e di cooperazione di tutti i soggetti coinvolti nella produzione, nella distribuzione, nell'utilizzo e nel consumo di beni da cui originano i rifiuti, nonché del principio chi inquina paga. A tale fine la gestione dei rifiuti è effettuata secondo criteri di efficacia, efficienza, economicità, trasparenza, fattibilità tecnica ed economica, nonché nel rispetto delle norme vigenti in materia di partecipazione e di accesso alle informazioni ambientali.

Articolo 178-bis

(Responsabilità estesa del produttore)

1. Al fine di rafforzare la prevenzione e facilitare l'utilizzo efficiente delle risorse durante l'intero ciclo di vita, comprese le fasi di riutilizzo, riciclaggio e recupero dei rifiuti, evitando di compromettere la libera circolazione delle merci sul mercato, possono essere adottati, previa consultazione delle parti interessate, con uno o più decreti del Ministro dell'ambiente e della tutela del territorio e del mare aventi natura regolamentare, sentita la Conferenza unificata di cui all'articolo 8 del decreto legislativo 28 agosto 1997, n. 281, le modalità e i criteri di introduzione della responsabilità estesa del produttore del prodotto, inteso come qualsiasi persona fisica o giuridica che professionalmente sviluppi, fabbrichi, trasformi, tratti, venda o importi prodotti, nell'organizzazione del sistema di gestione dei rifiuti, e nell'accettazione dei prodotti restituiti e dei rifiuti che restano dopo il loro utilizzo. Ai medesimi fini possono essere adottati con uno o più decreti del Ministro dell'ambiente e della tutela del territorio e del mare di concerto con il Ministero dello sviluppo economico, le modalità e i criteri:

a) di gestione dei rifiuti e della relativa responsabilità finanziaria dei produttori del prodotto. I decreti della presente lettera sono adottati di concerto con il Ministero dell'Economia e delle Finanze;

- b) di pubblicizzazione delle informazioni relative alla misura in cui il prodotto è riutilizzabile e riciclabile;
 - c) della progettazione dei prodotti volta a ridurre i loro impatti ambientali;
 - d) di progettazione dei prodotti volta a diminuire o eliminare i rifiuti durante la produzione e il successivo utilizzo dei prodotti, assicurando che il recupero e lo smaltimento dei prodotti che sono diventati rifiuti avvengano in conformità ai criteri di cui agli articoli 177 e 179;
 - e) volti a favorire e incoraggiare lo sviluppo, la produzione e la commercializzazione di prodotti adatti all'uso multiplo, tecnicamente durevoli, e che, dopo essere diventati rifiuti, sono adatti ad un recupero adeguato e sicuro e a uno smaltimento compatibile con l'ambiente.
2. La responsabilità estesa del produttore del prodotto è applicabile fatta salva la responsabilità della gestione dei rifiuti di cui all'articolo 188, comma 1, e fatta salva la legislazione esistente concernente flussi di rifiuti e prodotti specifici.
 3. I decreti di cui al comma 1 possono prevedere altresì che i costi della gestione dei rifiuti siano sostenuti parzialmente o interamente dal produttore del prodotto causa dei rifiuti. Nel caso il produttore del prodotto partecipi parzialmente, il distributore del prodotto concorre per la differenza fino all'intera copertura di tali costi.
 4. Dall'attuazione del presente articolo non devono derivare nuovi o maggiori oneri a carico della finanza pubblica.

Articolo 179

(Criteri di priorità nella gestione dei rifiuti)

1. La gestione dei rifiuti avviene nel rispetto della seguente gerarchia:
 - a) prevenzione;
 - b) preparazione per il riutilizzo;
 - c) riciclaggio;
 - d) recupero di altro tipo, per esempio il recupero di energia;
 - e) smaltimento.
2. La gerarchia stabilisce, in generale, un ordine di priorità di ciò che costituisce la migliore opzione ambientale. Nel rispetto della gerarchia di cui al comma 1, devono essere adottate le misure volte a incoraggiare le opzioni che garantiscono, nel rispetto degli articoli 177, commi 1 e 4, e 178, il miglior risultato complessivo, tenendo conto degli impatti sanitari, sociali ed economici, ivi compresa la fattibilità tecnica e la praticabilità economica.
3. Con riferimento a singoli flussi di rifiuti è consentito discostarsi, in via eccezionale, dall'ordine di priorità di cui al comma 1 qualora ciò sia giustificato, nel rispetto del principio di precauzione e sostenibilità, in base ad una specifica analisi degli impatti complessivi della produzione e della gestione di tali rifiuti sia sotto il profilo ambientale e sanitario, in termini di ciclo di vita, che sotto il profilo sociale ed economico, ivi compresi la fattibilità tecnica e la protezione delle risorse.
4. Con uno o più decreti del Ministro dell'ambiente e della tutela del territorio e del mare, di concerto con il Ministro della salute, possono essere individuate, con riferimento a singoli flussi di rifiuti specifici, le opzioni che garantiscono, in conformità a quanto stabilito dai commi da 1 a 3, il miglior risultato in termini di protezione della salute umana e dell'ambiente.
5. Le pubbliche amministrazioni perseguono, nell'esercizio delle rispettive competenze, iniziative dirette a favorire il rispetto della gerarchia del trattamento dei rifiuti di cui al comma 1 in particolare mediante:
 - a) la promozione dello sviluppo di tecnologie pulite, che permettano un uso più razionale e un maggiore risparmio di risorse naturali;
 - b) la promozione della messa a punto tecnica e dell'immissione sul mercato di prodotti concepiti in modo da non contribuire o da contribuire il meno possibile, per la loro fabbricazione, il loro uso o il loro smaltimento, ad incrementare la quantità o la nocività dei rifiuti e i rischi di inquinamento;
 - c) la promozione dello sviluppo di tecniche appropriate per l'eliminazione di sostanze pericolose contenute nei rifiuti al fine di favorirne il recupero;
 - d) la determinazione di condizioni di appalto che prevedano l'impiego dei materiali recuperati dai rifiuti e di sostanze e oggetti prodotti, anche solo in parte, con materiali recuperati dai rifiuti al fine di favorire il mercato dei materiali medesimi;
 - e) l'impiego dei rifiuti per la produzione di combustibili e il successivo utilizzo e, più in generale, l'impiego dei rifiuti come altro mezzo per produrre energia.
6. Nel rispetto della gerarchia del trattamento dei rifiuti le misure dirette al recupero dei rifiuti mediante la preparazione per il riutilizzo, il riciclaggio o ogni altra operazione di recupero di materia sono adottate con priorità rispetto all'uso dei rifiuti come fonte di energia.
7. Le pubbliche amministrazioni promuovono l'analisi del ciclo di vita dei prodotti sulla base di metodologie uniformi per tutte le tipologie di prodotti stabilite mediante linee guida dall'ISPRA, eco-bilanci, la divulgazione di informazioni anche ai sensi del decreto legislativo 19 agosto 2005, n. 195, l'uso di strumenti economici, di criteri in materia di procedure di evidenza pubblica, e di altre misure necessarie.
8. Le Amministrazioni interessate provvedono agli adempimenti di cui al presente articolo con le risorse umane, strumentali e finanziarie disponibili a legislazione vigente, senza nuovi o maggiori oneri a carico della finanza pubblica.

ART. 180

(prevenzione della produzione di rifiuti)

1. Al fine di promuovere in via prioritaria la prevenzione e la riduzione della produzione e della nocività dei rifiuti, le iniziative di cui all'articolo 179 riguardano in particolare:
 - a) la promozione di strumenti economici, eco-bilanci, sistemi di certificazione ambientale, utilizzo delle migliori tecniche disponibili, analisi del ciclo di vita dei prodotti, azioni di informazione e di sensibilizzazione dei consumatori, l'uso di sistemi di

- qualità, nonché lo sviluppo del sistema di marchio ecologico ai fini della corretta valutazione dell'impatto di uno specifico prodotto sull'ambiente durante l'intero ciclo di vita del prodotto medesimo;
- b) la previsione di clausole di bandi di gara o lettere d'invito che valorizzino le capacità e le competenze tecniche in materia di prevenzione della produzione di rifiuti;
- c) la promozione di accordi e contratti di programma o protocolli d'intesa anche sperimentali finalizzati alla prevenzione ed alla riduzione della quantità e della pericolosità dei rifiuti;
- d) LETTERA SOPPRESSA DAL D.LGS. 3 DICEMBRE 2010, N. 205.

1-bis. Il Ministero dell'ambiente e della tutela del territorio e del mare adotta entro il 31 dicembre 2012, a norma degli articoli 177, 178, 178-bis e 179, un programma nazionale di prevenzione dei rifiuti ed elabora indicazioni affinché tale programma sia integrato nei piani di gestione dei rifiuti di cui all'articolo 199. In caso di integrazione nel piano di gestione, sono chiaramente identificate le misure di prevenzione dei rifiuti. Entro il 31 dicembre di ogni anno, a decorrere dal 2013, il Ministero dell'ambiente e della tutela del territorio e del mare presenta alle Camere una relazione recante l'aggiornamento del programma nazionale di prevenzione dei rifiuti e contenente anche l'indicazione dei risultati raggiunti e delle eventuali criticità registrate nel perseguimento degli obiettivi di prevenzione dei rifiuti.

1-ter. I programmi di cui al comma 1-bis fissano gli obiettivi di prevenzione. Il Ministero descrive le misure di prevenzione esistenti e valuta l'utilità degli esempi di misure di cui all'allegato L o di altre misure adeguate.

1-quater. Il Ministero dell'ambiente e della tutela del territorio e del mare individua gli appropriati specifici parametri qualitativi o quantitativi per le misure di prevenzione dei rifiuti, adottate per monitorare e valutare i progressi realizzati nell'attuazione delle misure di prevenzione e può stabilire specifici traguardi e indicatori qualitativi o quantitativi.

1-quinquies. Il Ministero dell'ambiente e della tutela del territorio e del mare assicura la disponibilità di informazioni sulle migliori pratiche in materia di prevenzione dei rifiuti e, se del caso, elabora linee guida per assistere le regioni nella preparazione dei programmi di cui all'articolo 199, comma 3, lett. r).

1-sexies. Le amministrazioni interessate provvedono agli adempimenti di cui al presente articolo con le risorse umane, strumentali e finanziarie disponibili a legislazione vigente, senza nuovi o maggiori oneri a carico della finanza pubblica.

Articolo 180-bis

(Riutilizzo di prodotti e preparazione per il riutilizzo dei rifiuti)

1. Le pubbliche amministrazioni promuovono, nell'esercizio delle rispettive competenze, iniziative dirette a favorire il riutilizzo dei prodotti e la preparazione per il riutilizzo dei rifiuti. Tali iniziative possono consistere anche in:

- uso di strumenti economici;
- misure logistiche, come la costituzione ed il sostegno di centri e reti accreditati di riparazione/riutilizzo;
- adozione, nell'ambito delle procedure di affidamento dei contratti pubblici, di idonei criteri, ai sensi dell'articolo 83, comma 1, lettera e), del decreto legislativo 12 aprile 2006, n. 163, e previsione delle condizioni di cui agli articoli 68, comma 3, lettera b), e 69 del medesimo decreto; a tale fine il Ministro dell'ambiente e della tutela del territorio e del mare adotta entro sei mesi dalla data di entrata in vigore della presente disposizione i decreti attuativi di cui all'articolo 2 del Ministro dell'ambiente e della tutela del territorio e del mare in data 11 aprile 2008, pubblicato nella G.U. n. 107 dell'8 maggio 2008;
- definizione di obiettivi quantitativi;
- misure educative;
- promozione di accordi di programma.

2. Con uno o più decreti del Ministero dell'ambiente e della tutela del territorio e del mare, di concerto con il Ministero dello sviluppo economico, sentita la Conferenza unificata di cui all'articolo 8 del decreto legislativo 28 agosto 1997, n. 281, sono adottate le ulteriori misure necessarie per promuovere il riutilizzo dei prodotti e la preparazione dei rifiuti per il riutilizzo, anche attraverso l'introduzione della responsabilità estesa del produttore del prodotto. Con uno o più decreti del Ministero dell'ambiente e della tutela del territorio e del mare, sentita la Conferenza unificata di cui all'articolo 8 del decreto legislativo 28 agosto 1997, n. 281, adottarsi entro sei mesi dalla data di entrata in vigore della presente disposizione, sono definite le modalità operative per la costituzione e il sostegno di centri e reti accreditati di cui al comma 1, lett. b), ivi compresa la definizione di procedure autorizzative semplificate, e di un catalogo esemplificativo di prodotti e rifiuti di prodotti che possono essere sottoposti, rispettivamente, a riutilizzo o a preparazione per il riutilizzo.

3. Le amministrazioni interessate provvedono agli adempimenti di cui al presente articolo con le risorse umane, strumentali e finanziarie disponibili a legislazione vigente, senza nuovi o maggiori oneri a carico della finanza pubblica.

Articolo 181

(Riciclaggio e recupero dei rifiuti)

1. Al fine di promuovere il riciclaggio di alta qualità e di soddisfare i necessari criteri qualitativi per i diversi settori del riciclaggio, sulla base delle indicazioni fornite dal Ministero dell'ambiente e della tutela del territorio e del mare, le regioni stabiliscono i criteri con i quali i comuni provvedono a realizzare la raccolta differenziata in conformità a quanto previsto dall'articolo 205. Le autorità competenti realizzano, altresì, entro il 2015 la raccolta differenziata almeno per la carta, metalli, plastica e vetro, e ove possibile, per il legno, nonché adottano le misure necessarie per conseguire i seguenti obiettivi:

- entro il 2020, la preparazione per il riutilizzo e il riciclaggio di rifiuti quali, come minimo, carta, metalli, plastica e vetro provenienti dai nuclei domestici, e possibilmente di altra origine, nella misura in cui tali flussi di rifiuti sono simili a quelli domestici, sarà aumentata complessivamente almeno al 50% in termini di peso;
- entro il 2020 la preparazione per il riutilizzo, il riciclaggio e altri tipi di recupero di materiale, incluse operazioni di colmatazione che utilizzano i rifiuti in sostituzione di altri materiali, di rifiuti da costruzione e demolizione non pericolosi,

escluso il materiale allo stato naturale definito alla voce 17 05 04 dell'elenco dei rifiuti, sarà aumentata almeno al 70 per cento in termini di peso.

2. Fino alla definizione, da parte della Commissione europea, delle modalità di attuazione e calcolo degli obiettivi di cui al comma 1, il Ministero dell'ambiente, della tutela del territorio e del mare può adottare decreti che determinino tali modalità.
3. Con uno o più decreti del Ministero dell'ambiente e della tutela del territorio e del mare, di concerto con il Ministero dello sviluppo economico, sentita la Conferenza unificata di cui all'articolo 8 del decreto legislativo 28 agosto 1997, n. 281, sono adottate misure per promuovere il recupero dei rifiuti in conformità ai criteri di priorità di cui all'articolo 179 e alle modalità di cui all'articolo 177, comma 4. nonché misure intese a promuovere il riciclaggio di alta qualità, privilegiando la raccolta differenziata, eventualmente anche monomateriale, dei rifiuti.
4. Per facilitare o migliorare il recupero, i rifiuti sono raccolti separatamente, laddove ciò sia realizzabile dal punto di vista tecnico, economico e ambientale, e non sono miscelati con altri rifiuti o altri materiali aventi proprietà diverse.
5. Per le frazioni di rifiuti urbani oggetto di raccolta differenziata destinati al riciclaggio ed al recupero è sempre ammessa la libera circolazione sul territorio nazionale tramite enti o imprese iscritti nelle apposite categorie dell'Albo nazionale gestori ambientali ai sensi dell'articolo 212, comma 5, al fine di favorire il più possibile il loro recupero privilegiando il principio di prossimità agli impianti di recupero.
6. Al fine di favorire l'educazione ambientale e contribuire alla raccolta differenziata dei rifiuti, i sistemi di raccolta differenziata di carta e plastica negli istituti scolastici sono esentati dall'obbligo di autorizzazione in quanto presentano rischi non elevati e non sono gestiti su base professionale.
7. Le amministrazioni interessate provvedono agli adempimenti di cui al presente articolo con le risorse umane, strumentali e finanziarie disponibili a legislazione vigente, senza nuovi o maggiori oneri a carico della finanza pubblica.

ART. 181-bis

ARTICOLO ABROGATO DAL D.LGS. 3 DICEMBRE 2010, N. 205

ART. 182

(smaltimento dei rifiuti)

1. Lo smaltimento dei rifiuti è effettuato in condizioni di sicurezza e costituisce la fase residuale della gestione dei rifiuti, previa verifica, da parte della competente autorità, della impossibilità tecnica ed economica di esperire le operazioni di recupero di cui all'articolo 181. A tal fine, la predetta verifica concerne la disponibilità di tecniche sviluppate su una scala che ne consenta l'applicazione in condizioni economicamente e tecnicamente valide nell'ambito del pertinente comparto industriale, prendendo in considerazione i costi e i vantaggi, indipendentemente dal fatto che siano o meno applicate o prodotte in ambito nazionale, purché vi si possa accedere a condizioni ragionevoli.
2. I rifiuti da avviare allo smaltimento finale devono essere il più possibile ridotti sia in massa che in volume, potenziando la prevenzione e le attività di riutilizzo, di riciclaggio e di recupero e prevedendo, ove possibile, la priorità per quei rifiuti non recuperabili generati nell'ambito di attività di riciclaggio o di recupero.
3. È vietato smaltire i rifiuti urbani non pericolosi in regioni diverse da quelle dove gli stessi sono prodotti, fatti salvi eventuali accordi regionali o internazionali, qualora gli aspetti territoriali e l'opportunità tecnico economica di raggiungere livelli ottimali di utenza servita lo richiedano.
- 3-bis. Il divieto di cui al comma 3 non si applica ai rifiuti urbani che il Presidente della regione ritiene necessario avviare a smaltimento, nel rispetto della normativa europea, fuori del territorio della regione dove sono prodotti per fronteggiare situazioni di emergenza causate da calamità naturali per le quali è dichiarato lo stato di emergenza di protezione civile ai sensi della legge 24 febbraio 1992, n. 225.
4. Nel rispetto delle prescrizioni contenute nel decreto legislativo 11 maggio 2005, n. 133, la realizzazione e la gestione di nuovi impianti possono essere autorizzate solo se il relativo processo di combustione garantisca un elevato livello di recupero energetico.
5. Le attività di smaltimento in discarica dei rifiuti sono disciplinate secondo le disposizioni del decreto legislativo 13 gennaio 2003, n. 36, di attuazione della direttiva 1999/31/CE.
6. Lo smaltimento dei rifiuti in fognatura è disciplinato dall'articolo 107, comma 3.
- 6-bis. Le attività di raggruppamento e abbruciamento in piccoli cumuli e in quantità giornaliere non superiori a tre metri steri per ettaro dei materiali vegetali di cui all'articolo 185, comma 1, lettera f), effettuate nel luogo di produzione, costituiscono normali pratiche agricole consentite per il reimpiego dei materiali come sostanze concimanti o ammendanti, e non attività di gestione dei rifiuti. Nei periodi di massimo rischio per gli incendi boschivi, dichiarati dalle regioni, la combustione di residui vegetali agricoli e forestali è sempre vietata. I comuni e le altre amministrazioni competenti in materia ambientale hanno la facoltà di sospendere, differire o vietare la combustione del materiale di cui al presente comma all'aperto in tutti i casi in cui sussistono condizioni meteorologiche, climatiche o ambientali sfavorevoli e in tutti i casi in cui da tale attività possano derivare rischi per la pubblica e privata incolumità e per la salute umana, con particolare riferimento al rispetto dei livelli annuali delle polveri sottili (PM10)
7. **COMMA ABROGATO DAL D.LGS. 3 DICEMBRE 2010, N. 205.**
8. **IL D.LGS. 16 GENNAIO 2008, N. 4, COME MODIFICATO DAL D.L. 6 NOVEMBRE 2008, N. 172, CONVERTITO CON MODIFICAZIONI DALLA L. 30 DICEMBRE 2008, N. 210 HA CONFERMATO L'ABROGAZIONE DEL PRESENTE COMMA.**

Articolo 182-bis**(Principi di autosufficienza e prossimità)**

1. Lo smaltimento dei rifiuti ed il recupero dei rifiuti urbani non differenziati sono attuati con il ricorso ad una rete integrata ed adeguata di impianti, tenendo conto delle migliori tecniche disponibili e del rapporto tra i costi e i benefici complessivi, al fine di:

- a) realizzare l'autosufficienza nello smaltimento dei rifiuti urbani non pericolosi e dei rifiuti del loro trattamento in ambiti territoriali ottimali;
- b) permettere lo smaltimento dei rifiuti ed il recupero dei rifiuti urbani indifferenziati in uno degli impianti idonei più vicini ai luoghi di produzione o raccolta, al fine di ridurre i movimenti dei rifiuti stessi, tenendo conto del contesto geografico o della necessità di impianti specializzati per determinati tipi di rifiuti;
- c) utilizzare i metodi e le tecnologie più idonei a garantire un alto grado di protezione dell'ambiente e della salute pubblica.

2. Sulla base di una motivata richiesta delle regioni e delle province autonome di Trento e di Bolzano, con decreto del Ministro dell'ambiente e della tutela del territorio e del mare può essere limitato l'ingresso nel territorio nazionale di rifiuti destinati ad inceneritori classificati come impianti di recupero, qualora sia accertato che l'ingresso di tali rifiuti avrebbe come conseguenza la necessità di smaltire i rifiuti nazionali o di trattare i rifiuti in modo non coerente con i piani di gestione dei rifiuti. Può essere altresì limitato, con le modalità di cui al periodo precedente, l'invio di rifiuti negli altri Stati membri per motivi ambientali, come stabilito nel regolamento (CE) n. 1013/2006.

3. I provvedimenti di cui al comma 2 sono notificati alla Commissione europea.

Articolo 182-ter**(Rifiuti organici)**

1. La raccolta separata dei rifiuti organici deve essere effettuata con contenitori a svuotamento riutilizzabili o con sacchetti compostabili certificati a norma UNI EN 13432-2002.

2. Ai fini di quanto previsto dal comma 1, le regioni e le province autonome, i comuni e gli ATO, ciascuno per le proprie competenze e nell'ambito delle risorse disponibili allo scopo a legislazione vigente, adottano entro centottanta giorni dalla data di entrata in vigore della parte quarta del presente decreto misure volte a incoraggiare:

- a) la raccolta separata dei rifiuti organici;
- b) il trattamento dei rifiuti organici in modo da realizzare un livello elevato di protezione ambientale;
- c) l'utilizzo di materiali sicuri per l'ambiente ottenuti dai rifiuti organici, ciò al fine di proteggere la salute umana e l'ambiente.

Articolo 183**(Definizioni)**

1. Ai fini della parte quarta del presente decreto e fatte salve le ulteriori definizioni contenute nelle disposizioni speciali, si intende per:

- a) "rifiuto": qualsiasi sostanza od oggetto di cui il detentore si disfi o abbia l'intenzione o abbia l'obbligo di disfarsi;
- b) "rifiuto pericoloso": rifiuto che presenta una o più caratteristiche di cui all'allegato I della parte quarta del presente decreto;
- c) "oli usati": qualsiasi olio industriale o lubrificante, minerale o sintetico, divenuto improprio all'uso cui era inizialmente destinato, quali gli oli usati dei motori a combustione e dei sistemi di trasmissione, nonché gli oli usati per turbine e comandi idraulici;
- d) "rifiuto organico" rifiuti biodegradabili di giardini e parchi, rifiuti alimentari e di cucina prodotti da nuclei domestici, ristoranti, servizi di ristorazione e punti vendita al dettaglio e rifiuti simili prodotti dall'industria alimentare raccolti in modo differenziato;
- e) "autocompostaggio": compostaggio degli scarti organici dei propri rifiuti urbani, effettuato da utenze domestiche, ai fini dell'utilizzo in sito del materiale prodotto;
- f) "produttore di rifiuti": il soggetto la cui attività produce rifiuti (produttore iniziale) o chiunque effettui operazioni di pretrattamento, di miscelazione o altre operazioni che hanno modificato la natura o la composizione di detti rifiuti (nuovo produttore) ;
- g) "produttore del prodotto": qualsiasi persona fisica o giuridica che professionalmente sviluppi, fabbrichi, trasformi, tratti, venda o importi prodotti;
- h) "detentore": il produttore dei rifiuti o la persona fisica o giuridica che ne è in possesso;
- i) "commerciante": qualsiasi impresa che agisce in qualità di committente, al fine di acquistare e successivamente vendere rifiuti, compresi i commercianti che non prendono materialmente possesso dei rifiuti;
- l) "intermediario" qualsiasi impresa che dispone il recupero o lo smaltimento dei rifiuti per conto di terzi, compresi gli intermediari che non acquisiscono la materiale disponibilità dei rifiuti;
- m) "prevenzione": misure adottate prima che una sostanza, un materiale o un prodotto diventi rifiuto che riducono:
 - 1) la quantità dei rifiuti, anche attraverso il riutilizzo dei prodotti o l'estensione del loro ciclo di vita;
 - 2) gli impatti negativi dei rifiuti prodotti sull'ambiente e la salute umana;
 - 3) il contenuto di sostanze pericolose in materiali e prodotti;
- n) "gestione": la raccolta, il trasporto, il recupero e lo smaltimento dei rifiuti, compresi il controllo di tali operazioni e gli interventi successivi alla chiusura dei siti di smaltimento, nonché le operazioni effettuate in qualità di commerciante o intermediario. Non costituiscono attività di gestione dei rifiuti le operazioni di prelievo, raggruppamento, cernita e deposito preliminari alla raccolta di materiali o sostanze naturali derivanti da eventi atmosferici o meteorici, ivi incluse mareggiate e

- piene, anche ove frammisti ad altri materiali di origine antropica effettuate, nel tempo tecnico strettamente necessario, presso il medesimo sito nel quale detti eventi li hanno depositati;
- o) "raccolta": il prelievo dei rifiuti, compresi la cernita preliminare e il deposito, ivi compresa la gestione dei centri di raccolta di cui alla lettera "mm", ai fini del loro trasporto in un impianto di trattamento;
- p) "raccolta differenziata": la raccolta in cui un flusso di rifiuti è tenuto separato in base al tipo ed alla natura dei rifiuti al fine di facilitarne il trattamento specifico;
- q) "preparazione per il riutilizzo": le operazioni di controllo, pulizia, smontaggio e riparazione attraverso cui prodotti o componenti di prodotti diventati rifiuti sono preparati in modo da poter essere reimpiegati senza altro pretrattamento;
- r) "riutilizzo": qualsiasi operazione attraverso la quale prodotti o componenti che non sono rifiuti sono reimpiegati per la stessa finalità per la quale erano stati concepiti;
- s) "trattamento": operazioni di recupero o smaltimento, inclusa la preparazione prima del recupero o dello smaltimento;
- t) "recupero": qualsiasi operazione il cui principale risultato sia di permettere ai rifiuti di svolgere un ruolo utile, sostituendo altri materiali che sarebbero stati altrimenti utilizzati per assolvere una particolare funzione o di prepararli ad assolvere tale funzione, all'interno dell'impianto o nell'economia in generale. L'allegato C della parte IV del presente decreto riporta un elenco non esaustivo di operazioni di recupero.;
- u) "riciclaggio": qualsiasi operazione di recupero attraverso cui i rifiuti sono trattati per ottenere prodotti, materiali o sostanze da utilizzare per la loro funzione originaria o per altri fini. Include il trattamento di materiale organico ma non il recupero di energia né il ritrattamento per ottenere materiali da utilizzare quali combustibili o in operazioni di riempimento;
- v) "rigenerazione degli oli usati" qualsiasi operazione di riciclaggio che permetta di produrre oli di base mediante una raffinazione degli oli usati, che comporti in particolare la separazione dei contaminanti, dei prodotti di ossidazione e degli additivi contenuti in tali oli;
- z) "smaltimento": qualsiasi operazione diversa dal recupero anche quando l'operazione ha come conseguenza secondaria il recupero di sostanze o di energia. L'Allegato B alla parte IV del presente decreto riporta un elenco non esaustivo delle operazioni di smaltimento;
- aa) "stoccaggio": le attività di smaltimento consistenti nelle operazioni di deposito preliminare di rifiuti di cui al punto D15 dell'allegato B alla parte quarta del presente decreto, nonché le attività di recupero consistenti nelle operazioni di messa in riserva di rifiuti di cui al punto R13 dell'allegato C alla medesima parte quarta;
- bb) "deposito temporaneo": il raggruppamento dei rifiuti effettuato, prima della raccolta, nel luogo in cui gli stessi sono prodotti o, per gli imprenditori agricoli di cui all'articolo 2135 del codice civile, presso il sito che sia nella disponibilità giuridica della cooperativa agricola, ivi compresi i consorzi agrari, di cui gli stessi sono soci, alle seguenti condizioni:
- 1) i rifiuti contenenti gli inquinanti organici persistenti di cui al regolamento (CE) 850/2004, e successive modificazioni, devono essere depositati nel rispetto delle norme tecniche che regolano lo stoccaggio e l'imballaggio dei rifiuti contenenti sostanze pericolose e gestiti conformemente al suddetto regolamento;
 - 2) i rifiuti devono essere raccolti ed avviati alle operazioni di recupero o di smaltimento secondo una delle seguenti modalità alternative, a scelta del produttore dei rifiuti: con cadenza almeno trimestrale, indipendentemente dalle quantità in deposito; quando il quantitativo di rifiuti in deposito raggiunga complessivamente i 30 metri cubi di cui al massimo 10 metri cubi di rifiuti pericolosi. In ogni caso, allorché il quantitativo di rifiuti non superi il predetto limite all'anno, il deposito temporaneo non può avere durata superiore ad un anno;
 - 3) il "deposito temporaneo" deve essere effettuato per categorie omogenee di rifiuti e nel rispetto delle relative norme tecniche, nonché, per i rifiuti pericolosi, nel rispetto delle norme che disciplinano il deposito delle sostanze pericolose in essi contenute;
 - 4) devono essere rispettate le norme che disciplinano l'imballaggio e l'etichettatura delle sostanze pericolose;
 - 5) per alcune categorie di rifiuto, individuate con decreto del Ministero dell'ambiente e della tutela del territorio e del mare, di concerto con il Ministero per lo sviluppo economico, sono fissate le modalità di gestione del deposito temporaneo;
- cc) "combustibile solido secondario (CSS)": il combustibile solido prodotto da rifiuti che rispetta le caratteristiche di classificazione e di specificazione individuate delle norme tecniche UNI CEN/TS 15359 e successive modifiche ed integrazioni; fatta salva l'applicazione dell'articolo 184-ter, il combustibile solido secondario, è classificato come rifiuto speciale;
- dd) "rifiuto biostabilizzato": rifiuto ottenuto dal trattamento biologico aerobico o anaerobico dei rifiuti indifferenziati, nel rispetto di apposite norme tecniche, da adottarsi a cura dello Stato, finalizzate a definirne contenuti e usi compatibili con la tutela ambientale e sanitaria e, in particolare, a definirne i gradi di qualità;
- ee) "compost di qualità": prodotto, ottenuto dal compostaggio di rifiuti organici raccolti separatamente, che rispetti i requisiti e le caratteristiche stabilite dall'allegato 2 del decreto legislativo 29 aprile 2010, n. 75, e successive modificazioni;
- ff) "digestato di qualità": prodotto ottenuto dalla digestione anaerobica di rifiuti organici raccolti separatamente, che rispetti i requisiti contenuti in norme tecniche da emanarsi con decreto del Ministero dell'ambiente e della tutela del territorio e del mare, di concerto con il Ministero delle politiche agricole alimentari e forestali;
- gg) "emissioni": le emissioni in atmosfera di cui all'articolo 268, comma 1, lettera b);
- hh) "scarichi idrici": le immissioni di acque reflue di cui all'articolo 74, comma 1, lettera ff);
- ii) "inquinamento atmosferico": ogni modifica atmosferica di cui all'articolo 268, comma 1, lettera a);
- ll) "gestione integrata dei rifiuti": il complesso delle attività, ivi compresa quella di spazzamento delle strade come definita alla lettera oo), volte ad ottimizzare la gestione dei rifiuti;
- mm) "centro di raccolta": area presidiata ed allestita, senza nuovi o maggiori oneri a carico della finanza pubblica, per l'attività di raccolta mediante raggruppamento differenziato dei rifiuti urbani per frazioni omogenee conferiti dai detentori per il trasporto agli impianti di recupero e trattamento. La disciplina dei centri di raccolta è data con decreto del Ministro

dell'ambiente e della tutela del territorio e del mare, sentita la Conferenza unificata, di cui al decreto legislativo 28 agosto 1997, n. 281;

nn) "migliori tecniche disponibili": le migliori tecniche disponibili quali definite all'articolo 5, comma 1, lett. 1-ter) del presente decreto;

oo) spazzamento delle strade: modalità di raccolta dei rifiuti mediante operazione di pulizia delle strade, aree pubbliche e aree private ad uso pubblico escluse le operazioni di sgombero della neve dalla sede stradale e sue pertinenze, effettuate al solo scopo di garantire la loro fruibilità e la sicurezza del transito;

pp) "circuito organizzato di raccolta": sistema di raccolta di specifiche tipologie di rifiuti organizzato dai Consorzi di cui ai titoli II e III della parte quarta del presente decreto e alla normativa settoriale, o organizzato sulla base di un accordo di programma stipulato tra la pubblica amministrazione ed associazioni imprenditoriali rappresentative sul piano nazionale, o loro articolazioni territoriali, oppure sulla base di una convenzione-quadro stipulata tra le medesime associazioni ed i responsabili della piattaforma di conferimento, o dell'impresa di trasporto dei rifiuti, dalla quale risulti la destinazione definitiva dei rifiuti. All'accordo di programma o alla convenzione-quadro deve seguire la stipula di un contratto di servizio tra il singolo produttore ed il gestore della piattaforma di conferimento, o dell'impresa di trasporto dei rifiuti, in attuazione del predetto accordo o della predetta convenzione;

qq) "sottoprodotto": qualsiasi sostanza od oggetto che soddisfa le condizioni di cui all'articolo 184-bis, comma 1, o che rispetta i criteri stabiliti in base all'articolo 184-bis, comma 2.

ART. 184

(classificazione)

1. Ai fini dell'attuazione della parte quarta del presente decreto i rifiuti sono classificati, secondo l'origine, in rifiuti urbani e rifiuti speciali e, secondo le caratteristiche di pericolosità, in rifiuti pericolosi e rifiuti non pericolosi.

2. Sono rifiuti urbani:

- a) i rifiuti domestici, anche ingombranti, provenienti da locali e luoghi adibiti ad uso di civile abitazione;
- b) i rifiuti non pericolosi provenienti da locali e luoghi adibiti ad usi diversi da quelli di cui alla lettera a), assimilati ai rifiuti urbani per qualità e quantità, ai sensi dell'articolo 198, comma 2, lettera g);
- c) i rifiuti provenienti dallo spazzamento delle strade;
- d) i rifiuti di qualunque natura o provenienza, giacenti sulle strade ed aree pubbliche o sulle strade ed aree private comunque soggette ad uso pubblico o sulle spiagge marittime e lacuali e sulle rive dei corsi d'acqua;
- e) i rifiuti vegetali provenienti da aree verdi, quali giardini, parchi e aree cimiteriali;
- f) i rifiuti provenienti da esumazioni ed estumulazioni, nonché gli altri rifiuti provenienti da attività cimiteriale diversi da quelli di cui alle lettere b), c) ed e).

3. Sono rifiuti speciali:

- a) i rifiuti da attività agricole e agro-industriali, ai sensi e per gli effetti dell'art. 2135 c.c.;
- b) i rifiuti derivanti dalle attività di demolizione, costruzione, nonché i rifiuti che derivano dalle attività di scavo, fermo restando quanto disposto dall'articolo 184-bis;
- c) i rifiuti da lavorazioni industriali;
- d) i rifiuti da lavorazioni artigianali;
- e) i rifiuti da attività commerciali;
- f) i rifiuti da attività di servizio;
- g) i rifiuti derivanti dalla attività di recupero e smaltimento di rifiuti, i fanghi prodotti dalla potabilizzazione e da altri trattamenti delle acque e dalla depurazione delle acque reflue e da abbattimento di fumi;
- h) i rifiuti derivanti da attività sanitarie;
- i) LETTERA SOPPRESSA DAL D.LGS. 3 DICEMBRE 2010, N. 205;
- l) LETTERA SOPPRESSA DAL D.LGS. 3 DICEMBRE 2010, N. 205;
- m) LETTERA SOPPRESSA DAL D.LGS. 3 DICEMBRE 2010, N. 205;
- n) LETTERA SOPPRESSA DAL D.LGS. 16 GENNAIO 2008, N. 4.

4. Sono rifiuti pericolosi quelli che recano le caratteristiche di cui all'allegato I della parte quarta del presente decreto.

5. L'elenco dei rifiuti di cui all'allegato D alla parte quarta del presente decreto include i rifiuti pericolosi e tiene conto dell'origine e della composizione dei rifiuti e, ove necessario, dei valori limite di concentrazione delle sostanze pericolose. Esso è vincolante per quanto concerne la determinazione dei rifiuti da considerare pericolosi. L'inclusione di una sostanza o di un oggetto nell'elenco non significa che esso sia un rifiuto in tutti i casi, ferma restando la definizione di cui all'articolo 183. Con decreto del Ministero dell'ambiente e della tutela del territorio e del mare, da adottare entro centottanta giorni dalla data di entrata in vigore dalla presente disposizione, possono essere emanate specifiche linee guida per agevolare l'applicazione della classificazione dei rifiuti introdotta agli allegati D e I.

5-bis. Con uno o più decreti del Ministro della difesa, di concerto con il Ministro dell'ambiente e della tutela del territorio e del mare, con il Ministro della salute, con il Ministro delle infrastrutture e dei trasporti e con il Ministro dell'economia e delle finanze, sono disciplinate, nel rispetto delle norme dell'Unione europea e del presente decreto legislativo, le speciali procedure per la gestione, lo stoccaggio, la custodia, nonché per l'autorizzazione e i nulla osta all'esercizio degli impianti per il trattamento dei rifiuti prodotti dai sistemi d'arma, dai mezzi, dai materiali e dalle infrastrutture direttamente destinati alla difesa militare ed alla sicurezza nazionale, così come individuati con decreto del Ministro della difesa, compresi quelli per il trattamento e lo smaltimento delle acque reflue navali e oleose di sentina delle navi militari da guerra, delle navi militari ausiliarie e del naviglio

dell'Arma dei carabinieri, del Corpo della Guardia di Finanza e del Corpo delle Capitanerie di porto - Guardia costiera iscritti nel quadro e nei ruoli speciali del naviglio militare dello Stato.

5-ter. La declassificazione da rifiuto pericoloso a rifiuto non pericoloso non può essere ottenuta attraverso una diluizione o una miscelazione del rifiuto che comporti una riduzione delle concentrazioni iniziali di sostanze pericolose sotto le soglie che definiscono il carattere pericoloso del rifiuto.

5-quater. L'obbligo di etichettatura dei rifiuti pericolosi di cui all'articolo 193 e l'obbligo di tenuta dei registri di cui all'art. 190 non si applicano alle frazioni separate di rifiuti pericolosi prodotti da nuclei domestici fino a che siano accettate per la raccolta, lo smaltimento o il recupero da un ente o un'impresa che abbiano ottenuto l'autorizzazione o siano registrate in conformità agli articoli 208, 212, 214 e 216.

Articolo 184-bis

(Sottoprodotto)

1. È un sottoprodotto e non un rifiuto ai sensi dell'articolo 183, comma 1, lettera a), qualsiasi sostanza od oggetto che soddisfa tutte le seguenti condizioni:

- a) la sostanza o l'oggetto è originato da un processo di produzione, di cui costituisce parte integrante, e il cui scopo primario non è la produzione di tale sostanza od oggetto;
- b) è certo che la sostanza o l'oggetto sarà utilizzato, nel corso dello stesso o di un successivo processo di produzione o di utilizzazione, da parte del produttore o di terzi;
- c) la sostanza o l'oggetto può essere utilizzato direttamente senza alcun ulteriore trattamento diverso dalla normale pratica industriale;
- d) l'ulteriore utilizzo è legale, ossia la sostanza o l'oggetto soddisfa, per l'utilizzo specifico, tutti i requisiti pertinenti riguardanti i prodotti e la protezione della salute e dell'ambiente e non porterà a impatti complessivi negativi sull'ambiente o la salute umana.

2. Sulla base delle condizioni previste al comma 1, possono essere adottate misure per stabilire criteri qualitativi o quantitativi da soddisfare affinché specifiche tipologie di sostanze o oggetti siano considerati sottoprodotti e non rifiuti. All'adozione di tali criteri si provvede con uno o più decreti del Ministro dell'ambiente e della tutela del territorio e del mare, ai sensi dell'articolo 17, comma 3, della legge 23 agosto 1988, n. 400, in conformità a quanto previsto dalla disciplina comunitaria.

2-bis. Il decreto del Ministro dell'ambiente e della tutela del territorio e del mare di concerto con il Ministro delle infrastrutture e dei trasporti 10 agosto 2012, n. 161, adottato in attuazione delle previsioni di cui all'articolo 49 del decreto-legge 24 gennaio 2012, n. 1, convertito, con modificazioni, dalla legge 24 marzo 2012, n. 27, si applica solo alle terre e rocce da scavo che provengono da attività o opere soggette a valutazione d'impatto ambientale o ad autorizzazione integrata ambientale. Il decreto di cui al periodo precedente non si applica comunque alle ipotesi disciplinate dall'articolo 109 del presente decreto.

Articolo 184-ter

(Cessazione della qualifica di rifiuto)

1. Un rifiuto cessa di essere tale, quando è stato sottoposto a un'operazione di recupero, incluso il riciclaggio e la preparazione per il riutilizzo, e soddisfa i criteri specifici, da adottare nel rispetto delle seguenti condizioni:

- a) la sostanza o l'oggetto è comunemente utilizzato per scopi specifici;
- b) esiste un mercato o una domanda per tale sostanza od oggetto;
- c) la sostanza o l'oggetto soddisfa i requisiti tecnici per gli scopi specifici e rispetta la normativa e gli standard esistenti applicabili ai prodotti;
- d) l'utilizzo della sostanza o dell'oggetto non porterà a impatti complessivi negativi sull'ambiente o sulla salute umana.

2. L'operazione di recupero può consistere semplicemente nel controllare i rifiuti per verificare se soddisfano i criteri elaborati conformemente alle predette condizioni. I criteri di cui al comma 1 sono adottati in conformità a quanto stabilito dalla disciplina comunitaria ovvero, in mancanza di criteri comunitari, caso per caso per specifiche tipologie di rifiuto attraverso uno o più decreti del Ministro dell'ambiente e della tutela del territorio e del mare, ai sensi dell'articolo 17, comma 3, della legge 23 agosto 1988, n. 400. I criteri includono, se necessario, valori limite per le sostanze inquinanti e tengono conto di tutti i possibili effetti negativi sull'ambiente della sostanza o dell'oggetto.

3. Nelle more dell'adozione di uno o più decreti di cui al comma 2, continuano ad applicarsi le disposizioni di cui ai decreti del Ministro dell'ambiente e della tutela del territorio in data 5 febbraio 1998, 12 giugno 2002, n. 161, e 17 novembre 2005, n. 269 e l'art. 9-bis, lett. a) e b), del decreto-legge 6 novembre 2008, n. 172, convertito, con modificazioni, dalla legge 30 dicembre 2008, n. 210. La circolare del Ministero dell'ambiente 28 giugno 1999, prot. n. 3402/V/MIN si applica fino a sei mesi dall'entrata in vigore della presente disposizione.

4. Un rifiuto che cessa di essere tale ai sensi e per gli effetti del presente articolo è da computarsi ai fini del calcolo del raggiungimento degli obiettivi di recupero e riciclaggio stabiliti dal presente decreto, dal decreto legislativo 24 giugno 2003, n. 209, dal decreto legislativo 25 luglio 2005, n. 151, e dal decreto legislativo 120 novembre 2008, n. 188, ovvero dagli atti di recepimento di ulteriori normative comunitarie, qualora e a condizione che siano soddisfatti i requisiti in materia di riciclaggio o recupero in essi stabiliti.

5. La disciplina in materia di gestione dei rifiuti si applica fino alla cessazione della qualifica di rifiuto.

Articolo 184-quater

(Utilizzo dei materiali di dragaggio).

1. I materiali dragati sottoposti ad operazioni di recupero in casse di colmata o in altri impianti autorizzati ai sensi della normativa vigente, cessano di essere rifiuti se, all'esito delle operazioni di recupero, che possono consistere anche in operazioni di cernita e selezione, soddisfano e sono utilizzati rispettando i seguenti requisiti e condizioni:

a) non superano i valori delle concentrazioni soglia di contaminazione di cui alle colonne A e B della tabella 1 dell'allegato 5 al titolo V della parte quarta, con riferimento alla destinazione urbanistica del sito di utilizzo, o, in caso di utilizzo diretto in un ciclo produttivo, rispondono ai requisiti tecnici di cui alla lettera b), secondo periodo;

b) è certo il sito di destinazione e sono utilizzati direttamente, anche a fini del riuso o rimodellamento ambientale, senza rischi per le matrici ambientali interessate e in particolare senza determinare contaminazione delle acque sotterranee e superficiali. In caso di utilizzo diretto in un ciclo produttivo, devono, invece, rispettare i requisiti tecnici per gli scopi specifici individuati, la normativa e gli standard esistenti applicabili ai prodotti e alle materie prime, e in particolare non devono determinare emissioni nell'ambiente superiori o diverse qualitativamente da quelle che derivano dall'uso di prodotti e di materie prime per i quali è stata rilasciata l'autorizzazione all'esercizio dell'impianto.

2. Al fine di escludere rischi di contaminazione delle acque sotterranee, i materiali di dragaggio destinati all'utilizzo in un sito devono essere sottoposti a test di cessione secondo le metodiche e i limiti di cui all'Allegato 3 del decreto del Ministro dell'ambiente 5 febbraio 1998, pubblicato nel supplemento ordinario n. 72 alla Gazzetta Ufficiale n. 88 del 16 aprile 1998. L'autorità competente può derogare alle concentrazioni limite di cloruri e di solfati qualora i materiali di dragaggio siano destinati ad aree prospicienti il litorale e siano compatibili con i livelli di salinità del suolo e della falda.

3. Il produttore o il detentore predispongono una dichiarazione di conformità da cui risultino, oltre ai dati del produttore, o del detentore e dell'utilizzatore, la tipologia e la quantità dei materiali oggetto di utilizzo, le attività di recupero effettuate, il sito di destinazione e le altre modalità di impiego previste e l'attestazione che sono rispettati i criteri di cui al presente articolo. La dichiarazione di conformità è presentata all'autorità competente per il procedimento di recupero e all'ARPA nel cui territorio è localizzato il sito di destinazione o il ciclo produttivo di utilizzo, trenta giorni prima dell'inizio delle operazioni di conferimento. Tutti i soggetti che intervengono nel procedimento di recupero e di utilizzo dei materiali di cui al presente articolo conservano una copia della dichiarazione per almeno un anno dalla data del rilascio, mettendola a disposizione delle autorità competenti che la richiedano.

4. Entro trenta giorni dalla comunicazione della dichiarazione di cui al comma 3, l'autorità competente per il procedimento di recupero verifica il rispetto dei requisiti e delle procedure disciplinate dal presente articolo e qualora rilevi difformità o violazioni degli stessi ordina il divieto di utilizzo dei materiali di cui al comma 1 che restano assoggettati al regime dei rifiuti.

5. I materiali che cessano di essere rifiuti ai sensi dei commi 1 e 2 durante la movimentazione sono accompagnati dalla comunicazione di cui al comma 3 e dal documento di trasporto o da copia del contratto di trasporto redatto in forma scritta o dalla scheda di trasporto di cui agli articoli 6 e 7-bis del decreto legislativo 21 novembre 2005, n. 286.

Articolo 185

(Esclusioni dall'ambito di applicazione)

1. Non rientrano nel campo di applicazione della parte quarta del presente decreto:

- a) le emissioni costituite da effluenti gassosi emessi nell'atmosfera e il biossido di carbonio catturato e trasportato ai fini dello stoccaggio geologico e stoccato in formazioni geologiche prive di scambio di fluidi con altre formazioni a norma del decreto legislativo di recepimento della direttiva 2009/31/CE in materia di stoccaggio geologico di biossido di carbonio;
- b) il terreno (in situ), inclusi il suolo contaminato non scavato e gli edifici collegati permanentemente al terreno, fermo restando quanto previsto dagli artt. 239 e ss. relativamente alla bonifica di siti contaminati; (58)
- c) il suolo non contaminato e altro materiale allo stato naturale escavato nel corso di attività di costruzione, ove sia certo che esso verrà riutilizzato a fini di costruzione allo stato naturale e nello stesso sito in cui è stato escavato; (58)
- d) i rifiuti radioattivi;
- e) i materiali esplosivi in disuso;
- f) le materie fecali, se non contemplate dal comma 2, lettera b), paglia, sfalci e potature, nonché altro materiale agricolo o forestale naturale non pericoloso utilizzati in agricoltura, nella selvicoltura o per la produzione di energia da tale biomassa mediante processi o metodi che non danneggiano l'ambiente né mettono in pericolo la salute umana.

2. Sono esclusi dall'ambito di applicazione della parte quarta del presente decreto, in quanto regolati da altre disposizioni normative comunitarie, ivi incluse le rispettive norme nazionali di recepimento:

- a) le acque di scarico;
- b) i sottoprodotti di origine animale, compresi i prodotti trasformati, contemplati dal regolamento (CE) n. 1774/2002, eccetto quelli destinati all'incenerimento, allo smaltimento in discarica o all'utilizzo in un impianto di produzione di biogas o di compostaggio;
- c) le carcasse di animali morti per cause diverse dalla macellazione, compresi gli animali abbattuti per eradicare epizootie, e smaltite in conformità del regolamento (CE) n. 1774/2002;
- d) i rifiuti risultanti dalla prospezione, dall'estrazione, dal trattamento, dall'ammasso di risorse minerali o dallo sfruttamento delle cave, di cui al decreto legislativo 30 maggio 2008, n. 117;

3. Fatti salvi gli obblighi derivanti dalle normative comunitarie specifiche, sono esclusi dall'ambito di applicazione della Parte Quarta del presente decreto i sedimenti spostati all'interno di acque superficiali o nell'ambito delle pertinenze idrauliche ai fini della gestione delle acque e dei corsi d'acqua o della prevenzione di inondazioni o della riduzione degli effetti di inondazioni o siccità o ripristino dei suoli se è provato che i sedimenti non sono pericolosi ai sensi della decisione 2000/532/CE della Commissione del 3 maggio 2000, e successive modificazioni.

4. Il suolo escavato non contaminato e altro materiale allo stato naturale, utilizzati in siti diversi da quelli in cui sono stati escavati, devono essere valutati ai sensi, nell'ordine, degli articoli 183, comma 1, lettera a), 184-bis e 184-ter. (58)

Art. 186

Terre e rocce da scavo

1. Fatto salvo quanto previsto dall'articolo 185, le terre e rocce da scavo, anche di gallerie, ottenute quali sottoprodotti, possono essere utilizzate per reinterri, riempimenti, rimodellazioni e rilevati purché: a) siano impiegate direttamente nell'ambito di opere o interventi preventivamente individuati e definiti; b) sin dalla fase della produzione vi sia certezza dell'integrale utilizzo; c) l'utilizzo integrale della parte destinata a riutilizzo sia tecnicamente possibile senza necessità di preventivo trattamento o di trasformazioni preliminari per soddisfare i requisiti merceologici e di qualità ambientale idonei a garantire che il loro impiego non dia luogo ad emissioni e, più in generale, ad impatti ambientali qualitativamente e quantitativamente diversi da quelli ordinariamente consentiti ed autorizzati per il sito dove sono destinate ad essere utilizzate; d) sia garantito un elevato livello di tutela ambientale; e) sia accertato che non provengono da siti contaminati o sottoposti ad interventi di bonifica ai sensi del titolo V della parte quarta del presente decreto; f) le loro caratteristiche chimiche e chimico-fisiche siano tali che il loro impiego nel sito prescelto non determini rischi per la salute e per la qualità delle matrici ambientali interessate ed avvenga nel rispetto delle norme di tutela delle acque superficiali e sotterranee, della flora, della fauna, degli habitat e delle aree naturali protette. In particolare deve essere dimostrato che il materiale da utilizzare non è contaminato con riferimento alla destinazione d'uso del medesimo, nonché la compatibilità di detto materiale con il sito di destinazione; g) la certezza del loro integrale utilizzo sia dimostrata. L'impiego di terre da scavo nei processi industriali come sottoprodotti, in sostituzione dei materiali di cava, è consentito nel rispetto delle condizioni fissate all'articolo 183, comma 1, lettera p).

2. Ove la produzione di terre e rocce da scavo avvenga nell'ambito della realizzazione di opere o attività sottoposte a valutazione di impatto ambientale o ad autorizzazione ambientale integrata, la sussistenza dei requisiti di cui al comma 1, nonché i tempi dell'eventuale deposito in attesa di utilizzo, che non possono superare di norma un anno, devono risultare da un apposito progetto che è approvato dall'autorità titolare del relativo procedimento. Nel caso in cui progetti prevedano il riutilizzo delle terre e rocce da scavo nel medesimo progetto, i tempi dell'eventuale deposito possono essere quelli della realizzazione del progetto purché in ogni caso non superino i tre anni.

3. Ove la produzione di terre e rocce da scavo avvenga nell'ambito della realizzazione di opere o attività diverse da quelle di cui al comma 2 e soggette a permesso di costruire o a denuncia di inizio attività, la sussistenza dei requisiti di cui al comma 1, nonché i tempi dell'eventuale deposito in attesa di utilizzo, che non possono superare un anno, devono essere dimostrati e verificati nell'ambito della procedura per il permesso di costruire, se dovuto, o secondo le modalità della dichiarazione di inizio di attività (DIA).

4. Fatti salvi i casi di cui all'ultimo periodo del comma 2, ove la produzione di terre e rocce da scavo avvenga nel corso di lavori pubblici non soggetti né a VIA né a permesso di costruire o denuncia di inizio di attività, la sussistenza dei requisiti di cui al comma 1, nonché i tempi dell'eventuale deposito in attesa di utilizzo, che non possono superare un anno, devono risultare da idoneo allegato al progetto dell'opera, sottoscritto dal progettista.

5. Le terre e rocce da scavo, qualora non utilizzate nel rispetto delle condizioni di cui al presente articolo, sono sottoposte alle disposizioni in materia di rifiuti di cui alla parte quarta del presente decreto.

6. La caratterizzazione dei siti contaminati e di quelli sottoposti ad interventi di bonifica viene effettuata secondo le modalità previste dal Titolo V, Parte quarta del presente decreto. L'accertamento che le terre e rocce da scavo di cui al presente decreto non provengano da tali siti è svolto a cura e spese del produttore e accertato dalle autorità competenti nell'ambito delle procedure previste dai commi 2, 3 e 4.

7. Fatti salvi i casi di cui all'ultimo periodo del comma 2, per i progetti di utilizzo già autorizzati e in corso di realizzazione prima dell'entrata in vigore della presente disposizione, gli interessati possono procedere al loro completamento, comunicando, entro novanta giorni, alle autorità competenti, il rispetto dei requisiti prescritti, nonché le necessarie informazioni sul sito di destinazione, sulle condizioni e sulle modalità di utilizzo, nonché sugli eventuali tempi del deposito in attesa di utilizzo che non possono essere superiori ad un anno. L'autorità competente può disporre indicazioni o prescrizioni entro i successivi sessanta giorni senza che ciò comporti necessità di ripetere procedure di VIA, o di AIA o di permesso di costruire o di DIA.

7-bis. Le terre e le rocce da scavo, qualora ne siano accertate le caratteristiche ambientali, possono essere utilizzate per interventi di miglioramento ambientale e di siti anche non degradati. Tali interventi devono garantire, nella loro realizzazione finale, una delle seguenti condizioni:

- a) un miglioramento della qualità della copertura arborea o della funzionalità per attività agro-silvo-pastorali;
- b) un miglioramento delle condizioni idrologiche rispetto alla tenuta dei versanti e alla raccolta e regimentazione delle acque piovane;
- c) un miglioramento della percezione paesaggistica.

7-ter. Ai fini dell'applicazione del presente articolo, i residui provenienti dall'estrazione di marmi e pietre sono equiparati alla disciplina dettata per le terre e rocce da scavo. Sono altresì equiparati i residui delle attività di lavorazione di pietre e marmi che presentano le caratteristiche di cui all'articolo 184-bis. Tali residui, quando siano sottoposti a un'operazione di recupero ambientale, devono soddisfare i requisiti tecnici per gli scopi specifici e rispettare i valori limite, per eventuali sostanze inquinanti presenti, previsti nell'Allegato 5 alla parte IV del presente decreto, tenendo conto di tutti i possibili effetti negativi sull'ambiente derivanti dall'utilizzo della sostanza o dell'oggetto.

(41) 56

Articolo 187**(Divieto di miscelazione di rifiuti pericolosi)**

1. È vietato miscelare rifiuti pericolosi aventi differenti caratteristiche di pericolosità ovvero rifiuti pericolosi con rifiuti non pericolosi. La miscelazione comprende la diluizione di sostanze pericolose.
2. In deroga al comma 1, la miscelazione dei rifiuti pericolosi che non presentino la stessa caratteristica di pericolosità, tra loro o con altri rifiuti, sostanze o materiali, può essere autorizzata ai sensi degli articoli 208, 209 e 211 a condizione che:
 - a) siano rispettate le condizioni di cui all'articolo 177, comma 4, e l'impatto negativo della gestione dei rifiuti sulla salute umana e sull'ambiente non risulti accresciuto;
 - b) l'operazione di miscelazione sia effettuata da un ente o da un'impresa che ha ottenuto un'autorizzazione ai sensi degli articoli 208, 209 e 211;
 - c) l'operazione di miscelazione sia conforme alle migliori tecniche disponibili di cui all'articolo 183, comma 1, lettera nn). 2-bis. Gli effetti delle autorizzazioni in essere relative all'esercizio degli impianti di recupero o di smaltimento di rifiuti che prevedono la miscelazione di rifiuti speciali, consentita ai sensi del presente articolo e dell'allegato G alla parte quarta del presente decreto, nei testi vigenti prima della data di entrata in vigore del decreto legislativo 3 dicembre 2010, n. 205, restano in vigore fino alla revisione delle autorizzazioni medesime.
3. Fatta salva l'applicazione delle sanzioni specifiche ed in particolare di quelle di cui all'articolo 256, comma 5, chiunque viola il divieto di cui al comma 1 è tenuto a procedere a proprie spese alla separazione dei rifiuti miscelati, qualora sia tecnicamente ed economicamente possibile e nel rispetto di quanto previsto dall'articolo 177, comma 4.

Articolo 188**(Responsabilità della gestione dei rifiuti)**

1. Il produttore iniziale o altro detentore di rifiuti provvedono direttamente al loro trattamento, oppure li consegnano ad un intermediario, ad un commerciante, ad un ente o impresa che effettua le operazioni di trattamento dei rifiuti, o ad un soggetto pubblico o privato addetto alla raccolta dei rifiuti, in conformità agli articoli 177 e 179. Fatto salvo quanto previsto ai successivi commi del presente articolo, il produttore iniziale o altro detentore conserva la responsabilità per l'intera catena di trattamento, restando inteso che qualora il produttore iniziale o il detentore trasferisca i rifiuti per il trattamento preliminare a uno dei soggetti consegnatari di cui al presente comma, tale responsabilità, di regola, comunque sussiste.
2. Al di fuori dei casi di concorso di persone nel fatto illecito e di quanto previsto dal regolamento (CE) n.1013/2006, qualora il produttore iniziale, il produttore e il detentore siano iscritti ed abbiano adempiuto agli obblighi del sistema di controllo della tracciabilità dei rifiuti (SISTRI) di cui all'articolo 188-bis, comma 2, lett. a), la responsabilità di ciascuno di tali soggetti è limitata alla rispettiva sfera di competenza stabilita dal predetto sistema.
3. Al di fuori dei casi di concorso di persone nel fatto illecito e di quanto previsto dal regolamento (CE) n.1013/2006, la responsabilità dei soggetti non iscritti al sistema di controllo della tracciabilità dei rifiuti (SISTRI) di cui all'articolo 188-bis, comma 2, lett. a), che, ai sensi dell'art. 212, comma 8, raccolgono e trasportano i propri rifiuti non pericolosi è esclusa:
 - a) a seguito del conferimento di rifiuti al servizio pubblico di raccolta previa convenzione;
 - b) a seguito del conferimento dei rifiuti a soggetti autorizzati alle attività di recupero o di smaltimento, a condizione che il produttore sia in possesso del formulario di cui all'articolo 193 controfirmato e datato in arrivo dal destinatario entro tre mesi dalla data di conferimento dei rifiuti al trasportatore, ovvero alla scadenza del predetto termine abbia provveduto a dare comunicazione alla provincia della mancata ricezione del formulario. PERIODO SOPPRESSO DAL D.L. 24 GIUGNO 2014, N. 91, CONVERTITO, CON MODIFICAZIONI, DALLA L. 11 AGOSTO 2014, N. 116.
4. Gli enti o le imprese che provvedono alla raccolta o al trasporto dei rifiuti a titolo professionale, conferiscono i rifiuti raccolti e trasportati agli impianti autorizzati alla gestione dei rifiuti ai sensi degli articoli 208, 209, 211, 213, 214 e 216 e nel rispetto delle disposizioni di cui all'articolo 177, comma 4.
5. I costi della gestione dei rifiuti sono sostenuti dal produttore iniziale dei rifiuti, dai detentori del momento o dai detentori precedenti dei rifiuti.
(41) (68a)(72)82

Articolo 188-bis**(Controllo della tracciabilità dei rifiuti)**

1. In attuazione di quanto stabilito all'articolo 177, comma 4, la tracciabilità dei rifiuti deve essere garantita dalla loro produzione sino alla loro destinazione finale.
2. A tale fine, la gestione dei rifiuti deve avvenire:
 - a) nel rispetto degli obblighi istituiti attraverso il sistema di controllo della tracciabilità dei rifiuti (SISTRI) di cui all'articolo 14-bis del decreto-legge 1° luglio 2009, n.78, convertito, con modificazioni, dalla legge 3 agosto 2009, n. 102, e al decreto del Ministro dell'ambiente e della tutela del territorio e del mare in data 17 dicembre 2009; oppure b) nel rispetto degli obblighi relativi alla tenuta dei registri di carico e scarico nonché del formulario di identificazione di cui agli articoli 190 e 193.
3. Il soggetto che aderisce al sistema di controllo della tracciabilità dei rifiuti (SISTRI) di cui al comma 2, lett. a), non è tenuto ad adempiere agli obblighi relativi alla tenuta dei registri di carico e scarico di cui all'articolo 190, nonché dei formulari di identificazione dei rifiuti di cui all'articolo 193. Durante il trasporto effettuato da enti o imprese i rifiuti sono accompagnati dalla copia cartacea della scheda di movimentazione del sistema di controllo della tracciabilità dei rifiuti (SISTRI) di cui al comma 2, lett. a). Il registro cronologico e le schede di movimentazione del predetto sistema di controllo della tracciabilità dei rifiuti (SISTRI) sono resi disponibili all'autorità di controllo in qualsiasi momento ne faccia richiesta e sono conservate in formato elettronico da parte del soggetto obbligato per almeno tre anni dalla rispettiva data di registrazione o di

movimentazione dei rifiuti, ad eccezione dei quelli relativi alle operazioni di smaltimento dei rifiuti in discarica, che devono essere conservati a tempo indeterminato ed al termine dell'attività devono essere consegnati all'autorità che ha rilasciato l'autorizzazione. Per gli impianti di discarica, fermo restando quanto disposto dal decreto legislativo 13 gennaio 2003, n. 36, il registro cronologico deve essere conservato fino al termine della fase di gestione post operativa della discarica.

4. Il soggetto che non aderisce al sistema di controllo della tracciabilità dei rifiuti (SISTRI) di cui al comma 2, lett. a), deve adempiere agli obblighi relativi alla tenuta dei registri di carico e scarico di cui all'articolo 190, nonché dei formulari di identificazione dei rifiuti nella misura stabilita dall'articolo 193.

4-bis. Con decreto del Ministro dell'ambiente e della tutela del territorio e del mare si procede periodicamente, sulla base dell'evoluzione tecnologica e comunque nel rispetto della disciplina comunitaria, alla semplificazione e all'ottimizzazione del sistema di controllo della tracciabilità dei rifiuti, anche alla luce delle proposte delle associazioni rappresentative degli utenti, ovvero delle risultanze delle rilevazioni di soddisfazione dell'utenza; le semplificazioni e l'ottimizzazione sono adottate previa verifica tecnica e della congruità dei relativi costi da parte dell'Agenzia per l'Italia Digitale. Le semplificazioni e l'ottimizzazione sono finalizzate ad assicurare un'efficace tracciabilità dei rifiuti e a ridurre i costi di esercizio del sistema, laddove ciò non intralci la corretta tracciabilità dei rifiuti né comporti un aumento di rischio ambientale o sanitario, anche mediante integrazioni con altri sistemi che trattano dati di logistica e mobilità delle merci e delle persone ed innovazioni di processo che consentano la delega della gestione operativa alle associazioni di utenti, debitamente accreditate dal Ministero dell'ambiente e della tutela del territorio e del mare sulla base dei requisiti tecnologici ed organizzativi individuati con il decreto di cui al presente comma, e ad assicurare la modifica, la sostituzione o l'evoluzione degli apparati tecnologici, anche con riferimento ai dispositivi periferici per la misura e certificazione dei dati. Al fine della riduzione dei costi e del miglioramento dei processi produttivi degli utenti, il concessionario del sistema informativo, o altro soggetto subentrante, può essere autorizzato dal Ministero dell'ambiente e della tutela del territorio e del mare, previo parere del Garante per la privacy, a rendere disponibile l'informazione territoriale, nell'ambito della integrazione dei sistemi informativi pubblici, a favore di altri enti pubblici o società interamente a capitale pubblico, opportunamente elaborata in conformità alle regole tecniche recate dai regolamenti attuativi della direttiva 2007/2/CE del Parlamento europeo e del Consiglio, anche al fine di fornire servizi aggiuntivi agli utenti, senza nuovi o maggiori oneri per gli stessi. Sono comunque assicurate la sicurezza e l'integrità dei dati di tracciabilità. Con il decreto di cui al presente comma sono, altresì, rideterminati i contributi da porre a carico degli utenti in relazione alla riduzione dei costi conseguita, con decorrenza dall'esercizio fiscale successivo a quello di emanazione del decreto, o determinate le remunerazioni dei fornitori delle singole componenti dei servizi.

Articolo 188-ter

(Sistema di controllo della tracciabilità dei rifiuti (SISTRI))

1. Sono tenuti ad aderire al sistema di controllo della tracciabilità dei rifiuti (SISTRI) di cui all'articolo 188-bis, comma 2, lettera a), gli enti e le imprese produttori iniziali di rifiuti speciali pericolosi e gli enti o le imprese che raccolgono o trasportano rifiuti speciali pericolosi a titolo professionale compresi i vettori esteri che operano sul territorio nazionale, o che effettuano operazioni di trattamento, recupero, smaltimento, commercio e intermediazione di rifiuti urbani e speciali pericolosi, inclusi i nuovi produttori che trattano o producono rifiuti pericolosi. Sono altresì tenuti ad aderire al SISTRI, in caso di trasporto intermodale, i soggetti ai quali sono affidati i rifiuti speciali pericolosi in attesa della presa in carico degli stessi da parte dell'impresa navale o ferroviaria o dell'impresa che effettua il successivo trasporto. Entro sessanta giorni dalla data di entrata in vigore della presente disposizione, con uno o più decreti del Ministro dell'ambiente e della tutela del territorio e del mare, sentiti il Ministro dello sviluppo economico e il Ministro delle infrastrutture e dei trasporti, sono definite le modalità di applicazione a regime del SISTRI al trasporto intermodale.

2. Possono aderire al sistema di controllo della tracciabilità dei rifiuti (SISTRI) di cui all'articolo 188-bis, comma 2, lettera a), su base volontaria i produttori, i gestori e gli intermediari e i commercianti dei rifiuti diversi da quelli di cui al comma 1.

3. Con uno o più decreti del Ministro dell'ambiente e della tutela del territorio e del mare, sentiti il Ministro dello sviluppo economico e il Ministro delle infrastrutture e dei trasporti, possono essere specificate le categorie di soggetti di cui al comma 1 e sono individuate, nell'ambito degli enti o imprese che effettuano il trattamento dei rifiuti, ulteriori categorie di soggetti a cui è necessario estendere il sistema di tracciabilità dei rifiuti di cui all'articolo 188-bis.

4. Sono tenuti ad aderire al sistema di controllo della tracciabilità dei rifiuti (SISTRI) di cui all'articolo 188-bis, comma 2, lett. a), i comuni e le imprese di trasporto dei rifiuti urbani del territorio della regione Campania.

5. **COMMA ABROGATO DAL D.L. 31 AGOSTO 2013, N. 101, CONVERTITO CON MODIFICAZIONI DALLA L. 30 OTTOBRE 2013, N. 125.**

6. Con uno o più decreti del Ministro dell'ambiente e della tutela del territorio e del mare, di concerto con il Ministro delle infrastrutture e dei trasporti, entro tre mesi dalla data di entrata in vigore della presente disposizione, sono stabiliti, nel rispetto delle norme comunitarie, i criteri e le condizioni per l'applicazione del sistema di controllo della tracciabilità dei rifiuti (SISTRI) di cui all'articolo 188-bis, comma 2, lett. a), alle procedure relative alle spedizioni di rifiuti di cui al regolamento (SCE) n. 1013/2006, e successive modificazioni, ivi compresa l'adozione di un sistema di interscambio di dati previsto dall'articolo 26, paragrafo 4, del predetto regolamento. Nelle more dell'adozione dei predetti decreti, sono fatti salvi gli obblighi stabiliti dal decreto del Ministro dell'ambiente e della tutela del territorio e del mare in data 17 dicembre 2009, relativi alla tratta del territorio nazionale interessata dal trasporto transfrontaliero.

7. Con uno o più regolamenti, ai sensi dell'articolo 17, comma 2, della legge 23 agosto 1988, n. 400, e successive modificazioni, è effettuata la ricognizione delle disposizioni, ivi incluse quelle del presente decreto, le quali, a decorrere dalla data di entrata in vigore dei predetti decreti ministeriali, sono abrogate.

8. In relazione alle esigenze organizzative e operative delle Forze armate, delle Forze di polizia e del Corpo nazionale dei vigili del fuoco, connesse, rispettivamente, alla difesa e alla sicurezza militare dello Stato, alla tutela dell'ordine e della sicurezza pubblica, al soccorso pubblico e alla difesa civile, le procedure e le modalità con le quali il sistema di controllo della tracciabilità dei rifiuti (SISTRI) si applica alle corrispondenti Amministrazioni centrali sono individuate con decreto del Ministro dell'ambiente e della tutela del territorio e del mare e del Ministro dell'economia e delle finanze e, per quanto di rispettiva competenza, del Ministro della difesa e del Ministro dell'interno, da adottare entro 120 giorni dalla data di entrata in vigore della presente disposizione.
9. Con decreto del Ministro dell'ambiente e della tutela del territorio e del mare potranno essere individuate modalità semplificate per l'iscrizione dei produttori di rifiuti pericolosi al sistema di controllo della tracciabilità dei rifiuti (SISTRI) di cui all'articolo 188-bis, comma 2, lett. a).
10. Nel caso di produzione accidentale di rifiuti pericolosi il produttore è tenuto a procedere alla richiesta di adesione al SISTRI entro tre giorni lavorativi dall'accertamento della pericolosità dei rifiuti.

Articolo 189

(Catasto dei rifiuti)

1. Il catasto dei rifiuti, istituito dall'articolo 3 del decreto-legge 9 settembre 1988, n. 397, convertito, con modificazioni, dalla legge 9 novembre 1988, n. 475, è articolato in una Sezione nazionale, che ha sede in Roma presso l'Istituto superiore per la protezione e la ricerca ambientale (ISPRA), e in Sezioni regionali o delle province autonome di Trento e di Bolzano presso le corrispondenti Agenzie regionali e delle province autonome per la protezione dell'ambiente.
2. Il Catasto assicura un quadro conoscitivo completo e costantemente aggiornato dei dati acquisiti tramite il sistema di controllo della tracciabilità dei rifiuti (SISTRI) di cui all'articolo 188-bis, comma 2, lett. a), e delle informazioni di cui al comma 3, anche ai fini della pianificazione delle attività di gestione dei rifiuti.
3. I comuni o loro consorzi e le comunità montane comunicano annualmente alle Camere di commercio, industria, artigianato e agricoltura, secondo le modalità previste dalla legge 25 gennaio 1994 n. 70, le seguenti informazioni relative all'anno precedente:
- a) la quantità dei rifiuti urbani raccolti nel proprio territorio;
 - b) la quantità dei rifiuti speciali raccolti nel proprio territorio a seguito di apposita convenzione con soggetti pubblici o privati;
 - c) i soggetti che hanno provveduto alla gestione dei rifiuti, specificando le operazioni svolte, le tipologie e la quantità dei rifiuti gestiti da ciascuno;
 - d) i costi di gestione e di ammortamento tecnico e finanziario degli investimenti per le attività di gestione dei rifiuti, nonché i proventi della tariffa di cui all'articolo 238 ed i proventi provenienti dai consorzi finalizzati al recupero dei rifiuti;
 - e) i dati relativi alla raccolta differenziata;
 - f) le quantità raccolte, suddivise per materiali, in attuazione degli accordi con i consorzi finalizzati al recupero dei rifiuti.
4. Le disposizioni di cui al comma 3 non si applicano ai comuni della regione Campania, tenuti ad aderire al sistema di controllo della tracciabilità dei rifiuti (SISTRI) di cui all'articolo 188-bis, comma 2, lett. a). Le informazioni di cui al comma 3, lettera d), sono trasmesse all'ISPRA, tramite interconnessione diretta tra il Catasto dei rifiuti e il sistema di tracciabilità dei rifiuti nella regione Campania di cui all'articolo 2, comma 2-bis, del decreto-legge 6 novembre 2008, n. 172, convertito, con modificazioni, dalla legge 30 dicembre 2008, n. 210 (SITRA). Le attività di cui al presente comma sono svolte nei limiti delle risorse umane, strumentali e finanziarie disponibili a legislazione vigente, senza nuovi o maggiori oneri per la finanza pubblica.
5. Le disposizioni di cui al comma 3, fatta eccezione per le informazioni di cui alla lettera d), non si applicano altresì ai comuni di cui all'articolo 188-ter, comma 2, lett. e) che aderiscono al sistema di controllo della tracciabilità dei rifiuti (SISTRI) di cui all'articolo 188-bis, comma 2, lett. a).
6. Le sezioni regionali e provinciali del Catasto provvedono all'elaborazione dei dati di cui al comma 188-ter, commi 1 e 2, ed alla successiva trasmissione, entro trenta giorni dal ricevimento degli stessi, alla Sezione nazionale che provvede, a sua volta, all'invio alle amministrazioni regionali e provinciali competenti in materia rifiuti. L'Istituto superiore per la protezione e la ricerca ambientale (ISPRA) elabora annualmente i dati e ne assicura la pubblicità. Le Amministrazioni interessate provvedono agli adempimenti di cui al presente comma con le risorse umane, strumentali e finanziarie disponibili a legislazione vigente, senza nuovi o maggiori oneri a carico della finanza pubblica.
7. Per le comunicazioni relative ai rifiuti di imballaggio si applica quanto previsto dall'articolo 220, comma 2.

Articolo 190

(Registri di carico e scarico)

1. Sono obbligati alla compilazione e tenuta dei registri di carico e scarico dei rifiuti:
- a) gli enti e le imprese produttori iniziali di rifiuti speciali pericolosi e gli enti e le imprese produttori iniziali di rifiuti speciali non pericolosi di cui alle lettere c) e d) del comma 3 dell'articolo 184 e di rifiuti speciali non pericolosi da potabilizzazione e altri trattamenti delle acque di cui alla lettera g) del comma 3 dell'articolo 184;
 - b) gli altri detentori di rifiuti, quali enti e imprese che raccolgono e trasportano rifiuti o che effettuano operazioni di preparazione per il riutilizzo e di trattamento, recupero e smaltimento, compresi i nuovi produttori e, in caso di trasporto intermodale, i soggetti ai quali sono affidati i rifiuti speciali in attesa della presa in carico degli stessi da parte dell'impresa navale o ferroviaria o dell'impresa che effettua il successivo trasporto ai sensi dell'articolo 188-ter, comma 1, ultimo periodo; c) gli intermediari e i commercianti di rifiuti.
- 1-bis. Sono esclusi dall'obbligo della tenuta dei registri di carico e scarico:

a) gli enti e le imprese obbligati o che aderiscono volontariamente al sistema di controllo della tracciabilità dei rifiuti (SISTRI) di cui all'articolo 188-bis, comma 2, lettera a), dalla data di effettivo utilizzo operativo di detto sistema;

b) le attività di raccolta e trasporto di propri rifiuti speciali non pericolosi effettuate dagli enti e imprese produttori iniziali.

1-ter. Gli imprenditori agricoli di cui all'articolo 2135 del codice civile produttori iniziali di rifiuti pericolosi adempiono all'obbligo della tenuta dei registri di carico e scarico con una delle due seguenti modalità:

a) con la conservazione progressiva per tre anni del formulario di identificazione di cui all'articolo 193, comma 1, relativo al trasporto dei rifiuti, o della copia della scheda del sistema di controllo della tracciabilità dei rifiuti (SISTRI) di cui all'articolo 188-bis, comma 2, lettera a);

b) con la conservazione per tre anni del documento di conferimento di rifiuti pericolosi prodotti da attività agricole, rilasciato dal soggetto che provvede alla raccolta di detti rifiuti nell'ambito del circuito organizzato di raccolta di cui all'articolo 183, comma 1, lettera pp).

1-quater. Nel registro di carico e scarico devono essere annotate le informazioni sulle caratteristiche qualitative e quantitative dei rifiuti prodotti o soggetti alle diverse attività di trattamento disciplinate dalla presente Parte quarta. Le annotazioni devono essere effettuate:

a) per gli enti e le imprese produttori iniziali, entro dieci giorni lavorativi dalla produzione e dallo scarico;

b) per gli enti e le imprese che effettuano operazioni di preparazione per il riutilizzo, entro dieci giorni lavorativi dalla presa in carico dei rifiuti e dallo scarico dei rifiuti originati da detta attività;

c) per gli enti e le imprese che effettuano operazioni di trattamento, entro due giorni lavorativi dalla presa in carico e dalla conclusione dell'operazione di trattamento;

d) per gli intermediari e i commercianti, almeno due giorni lavorativi prima dell'avvio dell'operazione ed entro dieci giorni lavorativi dalla conclusione dell'operazione.

1-quinquies. Gli imprenditori agricoli di cui al comma 1-ter possono sostituire il registro di carico e scarico con la conservazione della scheda SISTRI in formato fotografico digitale inoltrata dal destinatario. L'archivio informatico è accessibile on-line sul portale del destinatario, in apposita sezione, con nome dell'utente e password dedicati.

2. I registri di carico e scarico sono tenuti presso ogni impianto di produzione o, nel caso in cui ciò risulti eccessivamente oneroso, nel sito di produzione, e integrati con i formulari di identificazione di cui all'articolo 193, comma 1, relativi al trasporto dei rifiuti, o con la copia della scheda del sistema di controllo della tracciabilità dei rifiuti (SISTRI) di cui all'articolo 188-bis, comma 2, lett. a), trasmessa dall'impianto di destinazione dei rifiuti stessi, sono conservati per cinque anni dalla data dell'ultima registrazione.

3. I produttori iniziali di rifiuti speciali non pericolosi di cui al comma 1, lettera a), la cui produzione annua di rifiuti non eccede le dieci tonnellate di rifiuti non pericolosi, possono adempiere all'obbligo della tenuta dei registri di carico e scarico dei rifiuti anche tramite le associazioni imprenditoriali interessate o società di servizi di diretta emanazione delle stesse, che provvedono ad annotare i dati previsti con cadenza mensile, mantenendo presso la sede dell'impresa copia dei dati trasmessi.

4. Le informazioni contenute nel registro di carico e scarico sono rese disponibili in qualunque momento all'autorità di controllo qualora ne faccia richiesta.

5. I registri di carico e scarico sono numerati, vidimati e gestiti con le procedure e le modalità fissate dalla normativa sui registri IVA. Gli obblighi connessi alla tenuta dei registri di carico e scarico si intendono correttamente adempiuti anche qualora sia utilizzata carta formato A4, regolarmente numerata. I registri sono numerati e vidimati dalle Camere di commercio territorialmente competenti.

6. La disciplina di carattere nazionale relativa ai registri di carico e scarico è quella di cui al decreto del Ministro dell'ambiente 1° aprile 1998, n. 148, come modificato dal comma 7.

7. Nell'Allegato C1, sezione III, lettera c), del decreto del Ministro dell'ambiente 1° aprile 1998, n. 148, dopo le parole: "in litri" la congiunzione: "e" è sostituita dalla disgiunzione: "o".

8. I produttori di rifiuti pericolosi che non sono inquadrati in un'organizzazione di ente o impresa, sono soggetti all'obbligo della tenuta del registro di carico e scarico e vi adempiono attraverso la conservazione, in ordine cronologico, delle copie delle schede del sistema di controllo della tracciabilità dei rifiuti (SISTRI) di cui all'articolo 188-bis, comma 2, lett. a), relative ai rifiuti prodotti, rilasciate dal trasportatore dei rifiuti stessi.

9. Le operazioni di gestione dei centri di raccolta di cui all'articolo 183, comma 1, lettera mm), sono escluse dagli obblighi del presente articolo limitatamente ai rifiuti non pericolosi. Per i rifiuti pericolosi la registrazione del carico e dello scarico può essere effettuata contestualmente al momento dell'uscita dei rifiuti stessi dal centro di raccolta e in maniera cumulativa per ciascun codice dell'elenco dei rifiuti.

Art. 191

Ordinanze contingibili e urgenti e poteri sostitutivi

1. Ferme restando le disposizioni vigenti in materia di tutela ambientale, sanitaria e di pubblica sicurezza, con particolare riferimento alle disposizioni sul potere di ordinanza di cui all'articolo 5 della legge 24 febbraio 1992, n. 225, istitutiva del servizio nazionale della protezione civile, qualora si verificassero situazioni di eccezionale ed urgente necessità di tutela della salute pubblica e dell'ambiente, e non si possa altrimenti provvedere, il Presidente della Giunta regionale o il Presidente della provincia ovvero il Sindaco possono emettere, nell'ambito delle rispettive competenze, ordinanze contingibili ed urgenti per consentire il ricorso temporaneo a speciali forme di gestione dei rifiuti, anche in deroga alle disposizioni vigenti, garantendo un elevato livello di tutela della salute e dell'ambiente. Dette ordinanze sono comunicate al Presidente del Consiglio dei Ministri, al Ministro dell'ambiente e della tutela del territorio e del mare, al Ministro della salute, al Ministro delle attività produttive, al

Presidente della regione e all'autorità d'ambito di cui all'articolo 201 entro tre giorni dall'emissione ed hanno efficacia per un periodo non superiore a sei mesi.

2. Entro centoventi giorni dall'adozione delle ordinanze di cui al comma 1, il Presidente della Giunta regionale promuove ed adotta le iniziative necessarie per garantire la raccolta differenziata, il riutilizzo, il riciclaggio e lo smaltimento dei rifiuti. In caso di inutile decorso del termine e di accertata inattività, il Ministro dell'ambiente e della tutela del territorio e del mare diffida il Presidente della Giunta regionale a provvedere entro un congruo termine e, in caso di protrazione dell'inerzia, può adottare in via sostitutiva tutte le iniziative necessarie ai predetti fini.

3. Le ordinanze di cui al comma 1 indicano le norme a cui si intende derogare e sono adottate su parere degli organi tecnici o tecnico-sanitari locali, che si esprimono con specifico riferimento alle conseguenze ambientali.

4. Le ordinanze di cui al comma 1 possono essere reiterate per un periodo non superiore a 18 mesi per ogni speciale forma di gestione dei rifiuti. Qualora ricorrano comprovate necessità, il Presidente della regione d'intesa con il Ministro dell'ambiente e della tutela del territorio e del mare può adottare, dettando specifiche prescrizioni, le ordinanze di cui al comma 1 anche oltre i predetti termini.

5. Le ordinanze di cui al comma 1 che consentono il ricorso temporaneo a speciali forme di gestione dei rifiuti pericolosi sono comunicate dal Ministro dell'ambiente e della tutela del territorio e del mare alla Commissione dell'Unione europea.

ART. 192

(divieto di abbandono)

1. L'abbandono e il deposito incontrollati di rifiuti sul suolo e nel suolo sono vietati.

2. È altresì vietata l'immissione di rifiuti di qualsiasi genere, allo stato solido o liquido, nelle acque superficiali e sotterranee.

3. Fatta salva l'applicazione delle sanzioni di cui agli articoli 255 e 256, chiunque viola i divieti di cui ai commi 1 e 2 è tenuto a procedere alla rimozione, all'avvio a recupero o allo smaltimento dei rifiuti ed al ripristino dello stato dei luoghi in solido con il proprietario e con i titolari di diritti reali o personali di godimento sull'area, ai quali tale violazione sia imputabile a titolo di dolo o colpa, in base agli accertamenti effettuati, in contraddittorio con i soggetti interessati, dai soggetti preposti al controllo. Il Sindaco dispone con ordinanza le operazioni a tal fine necessarie ed il termine entro cui provvedere, decorso il quale procede all'esecuzione in danno dei soggetti obbligati ed al recupero delle somme anticipate.

4. Qualora la responsabilità del fatto illecito sia imputabile ad amministratori o rappresentanti di persona giuridica ai sensi e per gli effetti del comma 3, sono tenuti in solido la persona giuridica ed i soggetti che siano subentrati nei diritti della persona stessa, secondo le previsioni del decreto legislativo 8 giugno 2001, n. 231, in materia di responsabilità amministrativa delle persone giuridiche, delle società e delle associazioni.

Articolo 193

(Trasporto dei rifiuti)

1. Per gli enti e le imprese che raccolgono e trasportano rifiuti e non sono obbligati o non aderiscono volontariamente al sistema di controllo della tracciabilità dei rifiuti (SISTRI) di cui all'articolo 188-bis, comma 2, lettera a), i rifiuti devono essere accompagnati da un formulario di identificazione dal quale devono risultare almeno i seguenti dati:

a) nome ed indirizzo del produttore dei rifiuti e del detentore;

b) origine, tipologia e quantità del rifiuto;

c) impianto di destinazione;

d) data e percorso dell'istradamento;

e) nome ed indirizzo del destinatario.

2. Il formulario di identificazione di cui al comma 1 deve essere redatto in quattro esemplari, compilato, datato e firmato dal produttore dei rifiuti e controfirmato dal trasportatore che in tal modo dà atto di aver ricevuto i rifiuti. Una copia del formulario deve rimanere presso il produttore e le altre tre, controfirmate e datate in arrivo dal destinatario, sono acquisite una dal destinatario e due dal trasportatore, che provvede a trasmetterne una al predetto produttore dei rifiuti. Le copie del formulario devono essere conservate per cinque anni.

3. Il trasportatore non è responsabile per quanto indicato nella Scheda SISTRI - Area movimentazione o nel formulario di identificazione di cui al comma 1 dal produttore o dal detentore dei rifiuti e per le eventuali difformità tra la descrizione dei rifiuti e la loro effettiva natura e consistenza, fatta eccezione per le difformità riscontrabili con la diligenza richiesta dalla natura dell'incarico.

4. Durante la raccolta ed il trasporto i rifiuti pericolosi devono essere imballati ed etichettati in conformità alle norme vigenti in materia di imballaggio e etichettatura delle sostanze pericolose.

5. Fatto salvo quanto previsto per i comuni e le imprese di trasporto dei rifiuti urbani nel territorio della regione Campania, tenuti ad aderire al sistema di controllo della tracciabilità dei rifiuti (SISTRI) di cui all'articolo 188-bis, comma 2, lett. a), nonché per i comuni e le imprese di trasporto di rifiuti urbani in regioni diverse dalla regione Campania di cui all'articolo 188-ter, comma 2, lett. e), che aderiscono al sistema di controllo della tracciabilità dei rifiuti (SISTRI), le disposizioni di cui al comma 1 non si applicano al trasporto di rifiuti urbani effettuato dal soggetto che gestisce il servizio pubblico, né ai trasporti di rifiuti non pericolosi effettuati dal produttore dei rifiuti stessi, in modo occasionale e saltuario, che non eccedano la quantità di trenta chilogrammi o di trenta litri, né al trasporto di rifiuti urbani effettuato dal produttore degli stessi ai centri di raccolta di cui all'articolo 183, comma 1, lett. mm). Sono considerati occasionali e saltuari i trasporti di rifiuti, effettuati complessivamente per non più di quattro volte l'anno non eccedenti i trenta chilogrammi o trenta litri al giorno e, comunque, i cento chilogrammi o cento litri l'anno.

6. In ordine alla definizione del modello e dei contenuti del formulario di identificazione, si applica il decreto del Ministro dell'ambiente 1° aprile 1998, n. 145.
7. I formulari di identificazione devono essere numerati e vidimati dagli uffici dell'Agenzia delle entrate o dalle Camere di commercio, industria, artigianato e agricoltura o dagli uffici regionali e provinciali competenti in materia di rifiuti e devono essere annotati sul registro Iva acquisti. La vidimazione dei predetti formulari di identificazione è gratuita e non è soggetta ad alcun diritto o imposizione tributaria.
8. Per le imprese che raccolgono e trasportano i propri rifiuti non pericolosi che non aderiscono su base volontaria al sistema di controllo della tracciabilità dei rifiuti (SISTRI) di cui all'articolo 188-bis, comma 2, lett. a), il formulario di identificazione è validamente sostituito, per i rifiuti oggetto di spedizioni transfrontaliere, dai documenti previsti dalla normativa comunitaria di cui all'articolo 194, anche con riguardo alla tratta percorsa su territorio nazionale.
9. La scheda di accompagnamento di cui all'articolo 13 del decreto legislativo 27 gennaio 1992, n. 99, relativa all'utilizzazione dei fanghi di depurazione in agricoltura, è sostituita dalla Scheda SISTRI - Area movimentazione di cui al decreto del Ministro dell'ambiente e della tutela del territorio e del mare in data 17 dicembre 2009 o, per le imprese che non aderiscono su base volontaria al sistema di controllo della tracciabilità dei rifiuti (SISTRI) di cui all'articolo 188-bis, comma 2, lett. a), dal formulario di identificazione di cui al comma 1. Le specifiche informazioni di cui all'allegato IIIA del decreto legislativo n. 99 del 1992 devono essere indicate nello spazio relativo alle annotazioni della medesima Scheda SISTRI - Area movimentazione o nel formulario di identificazione. La movimentazione dei rifiuti esclusivamente all'interno di aree private non è considerata trasporto ai fini della parte quarta del presente decreto.
- 9-bis. La movimentazione dei rifiuti tra fondi appartenenti alla medesima azienda agricola, ancorché effettuata percorrendo la pubblica via, non è considerata trasporto ai fini del presente decreto qualora risulti comprovato da elementi oggettivi ed univoci che sia finalizzata unicamente al raggiungimento del luogo di messa a dimora dei rifiuti in deposito temporaneo e la distanza fra i fondi non sia superiore a dieci chilometri. Non è altresì considerata trasporto la movimentazione dei rifiuti effettuata dall'imprenditore agricolo di cui all'articolo 2135 del codice civile dai propri fondi al sito che sia nella disponibilità giuridica della cooperativa agricola, ivi compresi i consorzi agrari, di cui è socio, qualora sia finalizzata al raggiungimento del deposito temporaneo.
10. La microraccolta dei rifiuti, intesa come la raccolta di rifiuti da parte di un unico raccogliitore o trasportatore presso più produttori o detentori svolta con lo stesso automezzo, deve essere effettuata nel più breve tempo tecnicamente possibile. Nelle schede del sistema di controllo della tracciabilità dei rifiuti (SISTRI) di cui all'articolo 188-bis, comma 2, lett. a), relative alla movimentazione dei rifiuti, e nei formulari di identificazione dei rifiuti devono essere indicate, nello spazio relativo al percorso, tutte le tappe intermedie previste. Nel caso in cui il percorso dovesse subire delle variazioni, nello spazio relativo alle annotazioni deve essere indicato a cura del trasportatore il percorso realmente effettuato.
11. Gli stazionamenti dei veicoli in configurazione di trasporto, nonché le soste tecniche per le operazioni di trasbordo, ivi compreso quelle effettuate con cassoni e dispositivi scarrabili non rientrano nelle attività di stoccaggio di cui all'articolo 183, comma 1, lettera v), purché le stesse siano dettate da esigenze di trasporto e non superino le quarantotto ore, escludendo dal computo i giorni interdetti alla circolazione.
12. Nel caso di trasporto intermodale di rifiuti, le attività di carico e scarico, di trasbordo, nonché le soste tecniche all'interno dei porti e degli scali ferroviari, degli interporti, impianti di terminalizzazione e scali merci non rientrano nelle attività di stoccaggio di cui all'articolo 183, comma 1, lettera aa) purché siano effettuate nel più breve tempo possibile e non superino comunque, salvo impossibilità per caso fortuito o per forza maggiore, il termine massimo di sei giorni a decorrere dalla data in cui hanno avuto inizio predette attività. Ove si prospetti l'impossibilità del rispetto del predetto termine per caso fortuito o per forza maggiore, il detentore del rifiuto ha l'obbligo di darne indicazione nello spazio relativo alle annotazioni della medesima Scheda SISTRI - Area movimentazione e informare, senza indugio e comunque prima della scadenza del predetto termine, il comune e la provincia territorialmente competente indicando tutti gli aspetti pertinenti alla situazione. Ferme restando le competenze degli organi di controllo, il detentore del rifiuto dovrà adottare, senza indugio e a propri costi e spese, tutte le iniziative opportune per prevenire eventuali pregiudizi ambientali e effetti nocivi per la salute umana. La decorrenza del termine massimo di sei giorni resta sospesa durante il periodo in cui perduri l'impossibilità per caso fortuito o per forza maggiore. In caso di persistente impossibilità per caso fortuito o per forza maggiore per un periodo superiore a 30 giorni a decorrere dalla data in cui ha avuto inizio l'attività di cui al primo periodo del presente comma, il detentore del rifiuto sarà obbligato a conferire, a propri costi e spese, i rifiuti ad un intermediario, ad un commerciante, ad un ente o impresa che effettua le operazioni di trattamento dei rifiuti, o ad un soggetto pubblico o privato addetto alla raccolta dei rifiuti, in conformità agli articoli 177 e 179.
13. La copia cartacea della scheda del sistema di controllo della tracciabilità dei rifiuti (SISTRI) di cui all'articolo 188-bis, comma 2, lett. a), relativa alla movimentazione dei rifiuti e il formulario di identificazione di cui al comma 1 costituisce documentazione equipollente alla scheda di trasporto di cui all'articolo 7-bis del decreto legislativo 21 novembre 2005, n. 286 e al decreto del Ministro delle infrastrutture e dei trasporti 30 giugno 2009.

Articolo 194

(Spedizioni transfrontaliere)

1. Le spedizioni transfrontaliere dei rifiuti sono disciplinate dai regolamenti comunitari che regolano la materia, dagli accordi bilaterali di cui agli articoli 41 e 43 del regolamento (CE) n. 1013/2006 e dal decreto di cui al comma 4.
2. Sono fatti salvi, ai sensi degli articoli 41 e 43 del regolamento (CE) n. 1013/2006 gli accordi in vigore tra lo Stato della Città del Vaticano, la Repubblica di San Marino e la Repubblica italiana. Alle importazioni di rifiuti urbani e assimilati provenienti

dallo Stato della Città del Vaticano e dalla Repubblica di San Marino non si applicano le disposizioni di cui all'articolo 42 del predetto regolamento.

3. Fatte salve le norme che disciplinano il trasporto internazionale di merci, le imprese che effettuano il trasporto transfrontaliero nel territorio italiano sono iscritte all'Albo nazionale gestori ambientali di cui all'articolo 212. L'iscrizione all'Albo, qualora effettuata per il solo esercizio dei trasporti transfrontalieri, non è subordinata alla prestazione delle garanzie finanziarie di cui al comma 10 del medesimo articolo 212. PERIODO ABROGATO DAL D.L. 2 MARZO 2012, N. 16, CONVERTITO CON MODIFICAZIONI DALLA L. 26 APRILE 2012, N. 44.

4. Con decreto del Ministro dell'ambiente e della tutela del territorio e del mare, di concerto con i Ministri dello sviluppo economico, della salute, dell'economia e delle finanze, delle infrastrutture e dei trasporti, nel rispetto delle norme del regolamento (CE) n. 1013/2006 sono disciplinati:

a) i criteri per il calcolo degli importi minimi delle garanzie finanziarie da prestare per le spedizioni dei rifiuti, di cui all'articolo 6 del predetto regolamento; tali garanzie sono ridotte del cinquanta per cento per le imprese registrate ai sensi del regolamento (CE) n. 761/2001, del Parlamento europeo e del Consiglio, del 19 marzo 2001, e del quaranta per cento nel caso di imprese in possesso della certificazione ambientale ai sensi della norma Uni En Iso 14001;

b) le spese amministrative poste a carico dei notificatori ai sensi dell'articolo 29, del regolamento;

c) le specifiche modalità per il trasporto dei rifiuti negli Stati di cui al comma 2.

5. Sino all'adozione del decreto di cui al comma 4, continuano ad applicarsi le disposizioni di cui al decreto del Ministro dell'ambiente 3 settembre 1998, n. 370.

6. Ai sensi e per gli effetti del regolamento (CE) n. 1013/2006:

a) le autorità competenti di spedizione e di destinazione sono le regioni e le province autonome;

b) l'autorità di transito è il Ministero dell'ambiente e della tutela del territorio e del mare;

c) corrispondente è il Ministero dell'ambiente e della tutela del territorio e del mare.

7. Le regioni e le province autonome comunicano le informazioni di cui all'articolo 56 del regolamento (CE) 1013/2006 al Ministero dell'ambiente e della tutela del territorio e del mare per il successivo inoltro alla Commissione dell'Unione europea, nonché, entro il 30 settembre di ogni anno, i dati, riferiti all'anno precedente, previsti dall'articolo 13, comma 3, della Convenzione di Basilea, ratificata con legge 18 agosto 1993, n. 340.

CAPO II

COMPETENZE

Art. 195

Competenze dello Stato

1. Ferme restando le ulteriori competenze statali previste da speciali disposizioni, anche contenute nella parte quarta del presente decreto, spettano allo Stato:

a) le funzioni di indirizzo e coordinamento necessarie all'attuazione della parte quarta del presente decreto, da esercitare ai sensi dell'articolo 8 della legge 15 marzo 1997, n. 59, nei limiti di quanto stabilito dall'articolo 8, comma 6, della legge 5 giugno 2003, n. 131;

b) la definizione dei criteri generali e delle metodologie per la gestione integrata dei rifiuti,;

b-bis) la definizione di linee guida, sentita la Conferenza unificata di cui all'articolo 8 del decreto legislativo 28 agosto 1997, n. 281, sui contenuti minimi delle autorizzazioni rilasciate ai sensi degli artt. 208, 215 e 216;

b-ter) la definizione di linee guida, sentita la Conferenza Unificata di cui all'articolo 8 del decreto legislativo 28 agosto 1997, n. 281, per le attività di recupero energetico dei rifiuti;

c) l'individuazione delle iniziative e delle misure per prevenire e limitare, anche mediante il ricorso a forme di deposito cauzionale sui beni immessi al consumo, la produzione dei rifiuti, nonché per ridurre la pericolosità;

d) l'individuazione dei flussi omogenei di produzione dei rifiuti con più elevato impatto ambientale, che presentano le maggiori difficoltà di smaltimento o particolari possibilità di recupero sia per le sostanze impiegate nei prodotti base sia per la quantità complessiva dei rifiuti medesimi;

e) l'adozione di criteri generali per la redazione di piani di settore per la riduzione, il riciclaggio, il recupero e l'ottimizzazione dei flussi di rifiuti;

f) l'individuazione, nel rispetto delle attribuzioni costituzionali delle regioni, degli impianti di recupero e di smaltimento di preminente interesse nazionale da realizzare per la modernizzazione e lo sviluppo del paese; l'individuazione è operata, sentita la Conferenza unificata di cui all'articolo 8 del decreto legislativo 28 agosto 1997, n. 281, a mezzo di un programma, adottato con decreto del Presidente del Consiglio dei Ministri su proposta del Ministro dell'ambiente e della tutela del territorio e del mare, e inserito nel Documento di programmazione economico-finanziaria, con indicazione degli stanziamenti necessari per la loro realizzazione. Nell'individuare le infrastrutture e gli insediamenti strategici di cui al presente comma il Governo procede secondo finalità di riequilibrio socio-economico fra le aree del territorio nazionale. Il Governo indica nel disegno di legge finanziaria ai sensi dell'articolo 11, comma 3, lettera i-ter), della legge 5 agosto 1978, n. 468, le risorse necessarie, anche ai fini dell'erogazione dei contributi compensativi a favore degli enti locali, che integrano i finanziamenti pubblici, comunitari e privati allo scopo disponibili;

g) la definizione, nel rispetto delle attribuzioni costituzionali delle regioni, di un piano nazionale di comunicazione e di conoscenza ambientale. La definizione è operata, sentita la Conferenza unificata di cui all'articolo 8 del decreto legislativo 28 agosto 1997, n. 281, a mezzo di un Programma, formulato con decreto del Presidente del Consiglio dei Ministri, su proposta del Ministro dell'ambiente e della tutela del territorio e del mare, inserito nel Documento di programmazione economico-finanziaria, con indicazione degli stanziamenti necessari per la realizzazione;

- h) l'indicazione delle misure atte ad incoraggiare la razionalizzazione della raccolta, della cernita e del riciclaggio dei rifiuti;
- i) l'individuazione delle iniziative e delle azioni, anche economiche, per favorire il riciclaggio e il recupero di dai rifiuti, nonché per promuovere il mercato dei materiali recuperati dai rifiuti ed il loro impiego da parte delle pubbliche amministrazioni e dei soggetti economici, anche ai sensi dell'articolo 52, comma 56, lettera a), della legge 28 dicembre 2001, n. 448, e del decreto del Ministro dell'ambiente e della tutela del territorio 8 maggio 2003, n. 203;
- l) l'individuazione di obiettivi di qualità dei servizi di gestione dei rifiuti;
- m) la determinazione di criteri generali, differenziati per i rifiuti urbani e per i rifiuti speciali, ai fini della elaborazione dei piani regionali di cui all'articolo 199 con particolare riferimento alla determinazione, d'intesa con la Conferenza unificata di cui all'articolo 8 del decreto legislativo 28 agosto 1997, n. 281, delle linee guida per la individuazione degli Ambiti territoriali ottimali, da costituirsi ai sensi dell'articolo 200, e per il coordinamento dei piani stessi;
- n) la determinazione, relativamente all'assegnazione della concessione del servizio per la gestione integrata dei rifiuti, d'intesa con la Conferenza unificata di cui all'articolo 8 del decreto legislativo 28 agosto 1997, n. 281, delle linee guida per la definizione delle gare d'appalto, ed in particolare dei requisiti di ammissione delle imprese, e dei relativi capitolati, anche con riferimento agli elementi economici relativi agli impianti esistenti;
- o) la determinazione, d'intesa con la Conferenza unificata di cui all'articolo 8 del decreto legislativo 28 agosto 1997, n. 281, delle linee guida inerenti le forme ed i modi della cooperazione fra gli enti locali, anche con riferimento alla riscossione della tariffa sui rifiuti urbani ricadenti nel medesimo ambito territoriale ottimale, secondo criteri di trasparenza, efficienza, efficacia ed economicità;
- p) l'indicazione dei criteri generali relativi alle caratteristiche delle aree non idonee alla localizzazione degli impianti di smaltimento dei rifiuti;
- q) l'indicazione dei criteri generali , ivi inclusa l'emanazione di specifiche linee guida, per l'organizzazione e l'attuazione della raccolta differenziata dei rifiuti urbani;
- r) la determinazione, d'intesa con la Conferenza unificata di cui all'articolo 8 del decreto legislativo 28 agosto 1997, n. 281, delle linee guida, dei criteri generali e degli standard di bonifica dei siti inquinati, nonché la determinazione dei criteri per individuare gli interventi di bonifica che, in relazione al rilievo dell'impatto sull'ambiente connesso all'estensione dell'area interessata, alla quantità e pericolosità degli inquinanti presenti, rivestono interesse nazionale;
- s) la determinazione delle metodologie di calcolo e la definizione di materiale riciclato per l'attuazione dell'articolo 196, comma 1, lettera p);
- t) l'adeguamento della parte quarta del presente decreto alle direttive, alle decisioni ed ai regolamenti dell'Unione europea.
2. Sono inoltre di competenza dello Stato:
- a) l'indicazione dei criteri e delle modalità di adozione, secondo principi di unitarietà, compiutezza e coordinamento, delle norme tecniche per la gestione dei rifiuti, dei rifiuti pericolosi e di specifiche tipologie di rifiuti, con riferimento anche ai relativi sistemi di accreditamento e di certificazione ai sensi dell'articolo 178, comma 5;
- b) l'adozione delle norme e delle condizioni per l'applicazione delle procedure semplificate di cui agli articoli 214, 215 e 216, ivi comprese le linee guida contenenti la specificazione della relazione da allegare alla comunicazione prevista da tali articoli;
- c) la determinazione dei limiti di accettabilità e delle caratteristiche chimiche, fisiche e biologiche di talune sostanze contenute nei rifiuti in relazione a specifiche utilizzazioni degli stessi;
- d) la determinazione e la disciplina delle attività di recupero dei prodotti di amianto e dei beni e dei prodotti contenenti amianto, mediante decreto del Ministro dell'ambiente e della tutela del territorio e del mare, di concerto con il Ministro della salute e con il Ministro delle attività produttive;
- e) la determinazione dei criteri qualitativi e quali-quantitativi per l'assimilazione, ai fini della raccolta e dello smaltimento, dei rifiuti speciali e dei rifiuti urbani. PERIODO ABROGATO DAL D.L. 6 DICEMBRE 2011, N. 201, CONVERTITO CON MODIFICAZIONI DALLA L. 22 DICEMBRE 2011, N. 214. PERIODO ABROGATO DAL D.L. 6 DICEMBRE 2011, N. 201, CONVERTITO CON MODIFICAZIONI DALLA L. 22 DICEMBRE 2011, N. 214. PERIODO ABROGATO DAL D.L. 6 DICEMBRE 2011, N. 201, CONVERTITO CON MODIFICAZIONI DALLA L. 22 DICEMBRE 2011, N. 214. PERIODO ABROGATO DAL D.L. 6 DICEMBRE 2011, N. 201, CONVERTITO CON MODIFICAZIONI DALLA L. 22 DICEMBRE 2011, N. 214. Con decreto del Ministro dell'ambiente e della tutela del territorio e del mare, d'intesa con il Ministro dello sviluppo economico, sono definiti, entro nventa giorni, i criteri per l'assimilabilità ai rifiuti urbani.
- 55
- f) la definizione dei metodi, delle procedure e degli standard per il campionamento e l'analisi dei rifiuti;
- g) la determinazione dei requisiti e delle capacità tecniche e finanziarie per l'esercizio delle attività di gestione dei rifiuti, ivi compresi i criteri generali per la determinazione delle garanzie finanziarie in favore delle regioni, con particolare riferimento a quelle dei soggetti obbligati all'iscrizione all'Albo di cui all'articolo 212, secondo la modalità di cui al comma 9 dello stesso articolo;
- h) la definizione del modello e dei contenuti del formulario di cui all'articolo 193 e la regolamentazione del trasporto dei rifiuti;
- i) l'individuazione delle tipologie di rifiuti che per comprovate ragioni tecniche, ambientali ed economiche possono essere smaltiti direttamente in discarica;
- l) l'adozione di un modello uniforme del registro di cui all'articolo 190 e la definizione delle modalità di tenuta dello stesso, nonché l'individuazione degli eventuali documenti sostitutivi del registro stesso;
- m) l'individuazione dei rifiuti elettrici ed elettronici, di cui all'articolo 227, comma 1, lettera a);
- n) l'aggiornamento degli Allegati alla parte quarta del presente decreto;

- o) l'adozione delle norme tecniche, delle modalità e delle condizioni di utilizzo del prodotto ottenuto mediante compostaggio, con particolare riferimento all'utilizzo agronomico come fertilizzante, ai sensi del decreto legislativo 29 aprile 2010, n. 75, e del prodotto di qualità ottenuto mediante compostaggio da rifiuti organici selezionati alla fonte con raccolta differenziata;
- p) l'autorizzazione allo smaltimento di rifiuti nelle acque marine, in conformità alle disposizioni stabilite dalle norme comunitarie e dalle convenzioni internazionali vigenti in materia, rilasciata dal Ministro dell'ambiente e della tutela del territorio e del mare, su proposta dell'autorità marittima nella cui zona di competenza si trova il porto più vicino al luogo dove deve essere effettuato lo smaltimento ovvero si trova il porto da cui parte la nave con il carico di rifiuti da smaltire;
- q) l'individuazione della misura delle sostanze assorbenti e neutralizzanti, previamente testate da università o istituti specializzati, di cui devono dotarsi gli impianti destinati allo stoccaggio, ricarica, manutenzione, deposito e sostituzione di accumulatori, al fine di prevenire l'inquinamento del suolo, del sottosuolo e di evitare danni alla salute e all'ambiente derivanti dalla fuoriuscita di acido, tenuto conto della dimensione degli impianti, del numero degli accumulatori e del rischio di sversamento connesso alla tipologia dell'attività esercitata;
- r) l'individuazione e la disciplina, nel rispetto delle norme comunitarie ed anche in deroga alle disposizioni della parte quarta del presente decreto, di forme di semplificazione degli adempimenti amministrativi per la raccolta e il trasporto di specifiche tipologie di rifiuti destinati al recupero e conferiti direttamente dagli utenti finali dei beni che originano i rifiuti ai produttori, ai distributori, a coloro che svolgono attività di installazione e manutenzione presso le utenze domestiche dei beni stessi o ad impianti autorizzati alle operazioni di recupero di cui alle voci R2, R3, R4, R5, R6 e R9 dell'Allegato C alla parte quarta del presente decreto, da adottarsi con decreto del Ministro dell'ambiente e della tutela del territorio e del mare entro tre mesi dalla data di entrata in vigore della presente disciplina;
- s) la riorganizzazione del Catasto dei rifiuti;
- t) predisposizione di linee guida per l'individuazione di una codifica omogenea per le operazioni di recupero e smaltimento da inserire nei provvedimenti autorizzativi da parte delle autorità competenti, anche in conformità a quanto disciplinato in materia dalla direttiva 2008/12/CE, e sue modificazioni;
- u) individuazione dei contenuti tecnici minimi da inserire nei provvedimenti autorizzativi di cui agli articoli 208, 209, 211;
- v) predisposizione di linee guida per l'individuazione delle procedure analitiche, dei criteri e delle metodologie per la classificazione dei rifiuti pericolosi ai sensi dell'allegato D della parte quarta del presente decreto.
3. Salvo che non sia diversamente disposto dalla parte quarta del presente decreto, le funzioni di cui al comma 1 sono esercitate ai sensi della legge 23 agosto 1988, n. 400, su proposta del Ministro dell'ambiente e della tutela del territorio e del mare, di concerto con i Ministri delle attività produttive, della salute e dell'interno, sentite la Conferenza unificata di cui all'articolo 8 del decreto legislativo 28 agosto 1997, n. 281, le regioni e le province autonome di Trento e di Bolzano.
4. Salvo che non sia diversamente disposto dalla parte quarta del presente decreto, le norme regolamentari e tecniche di cui al comma 2 sono adottate, ai sensi dell'articolo 17, comma 3, della legge 23 agosto 1988, n. 400, con decreti del Ministro dell'ambiente e della tutela del territorio e del mare, di concerto con i Ministri delle attività produttive, della salute e dell'interno, nonché, quando le predette norme riguardino i rifiuti agricoli ed il trasporto dei rifiuti, di concerto, rispettivamente, con i Ministri delle politiche agricole e forestali e delle infrastrutture e dei trasporti.
5. Fatto salvo quanto previsto dal decreto legislativo 31 marzo 1998, n. 112, ai fini della sorveglianza e dell'accertamento degli illeciti in violazione della normativa in materia di rifiuti nonché della repressione dei traffici illeciti e degli smaltimenti illegali dei rifiuti provvedono il Comando carabinieri tutela ambiente (C.C.T.A.) e il Corpo delle Capitanerie di porto; può altresì intervenire il Corpo forestale dello Stato e possono concorrere la Guardia di finanza e la Polizia di Stato.

ART. 196

(competenze delle regioni)

1. Sono di competenza delle regioni, nel rispetto dei principi previsti dalla normativa vigente e dalla parte quarta del presente decreto, ivi compresi quelli di cui all'articolo 195:
- a) la predisposizione, l'adozione e l'aggiornamento, sentite le province, i comuni e le Autorità d'ambito, dei piani regionali di gestione dei rifiuti, di cui all'articolo 199;
- b) la regolamentazione delle attività di gestione dei rifiuti, ivi compresa la raccolta differenziata dei rifiuti urbani, anche pericolosi, secondo un criterio generale di separazione dei rifiuti di provenienza alimentare e degli scarti di prodotti vegetali e animali o comunque ad alto tasso di umidità dai restanti rifiuti;
- c) l'elaborazione, l'approvazione e l'aggiornamento dei piani per la bonifica di aree inquinate di propria competenza;
- d) l'approvazione dei progetti di nuovi impianti per la gestione di rifiuti, anche pericolosi, e l'autorizzazione alle modifiche degli impianti esistenti, fatte salve le competenze statali di cui all'articolo 195, comma 1, lettera f), e di cui all'articolo 7, comma 4-bis;
- e) l'autorizzazione all'esercizio delle operazioni di smaltimento e recupero di rifiuti, anche pericolosi, fatte salve le competenze statali di cui all'articolo 7, comma 4-bis;
- f) le attività in materia di spedizioni transfrontaliere dei rifiuti che il regolamento (CEE) n. 259/93 del 1° febbraio 1993 attribuisce alle autorità competenti di spedizione e di destinazione;
- g) la delimitazione, nel rispetto delle linee guida generali di cui all'articolo 195, comma 1, lettera m), degli ambiti territoriali ottimali per la gestione dei rifiuti urbani e assimilati;
- h) la redazione di linee guida ed i criteri per la predisposizione e l'approvazione dei progetti di bonifica e di messa in sicurezza, nonché l'individuazione delle tipologie di progetti non soggetti ad autorizzazione, nel rispetto di quanto previsto all'articolo 195, comma 1, lettera r);
- i) la promozione della gestione integrata dei rifiuti;

- l) l'incentivazione alla riduzione della produzione dei rifiuti ed al recupero degli stessi;
- m) la specificazione dei contenuti della relazione da allegare alla comunicazione di cui agli articoli 214, 215, e 216, nel rispetto di linee guida elaborate ai sensi dell'articolo 195, comma 2, lettera b);
- n) la definizione di criteri per l'individuazione, da parte delle province, delle aree non idonee alla localizzazione degli impianti di smaltimento e di recupero dei rifiuti, nel rispetto dei criteri generali indicati nell'articolo 195, comma 1, lettera p);
- o) la definizione dei criteri per l'individuazione dei luoghi o impianti idonei allo smaltimento e la determinazione, nel rispetto delle norme tecniche di cui all'articolo 195, comma 2, lettera a), di disposizioni speciali per rifiuti di tipo particolare;
- p) l'adozione, sulla base di metodologia di calcolo e di criteri stabiliti da apposito decreto del Ministro dell'ambiente e della tutela del territorio e del mare, di concerto con i Ministri delle attività produttive e della salute, sentito il Ministro per gli affari regionali, da emanarsi entro sessanta giorni dalla data di entrata in vigore della parte quarta del presente decreto, delle disposizioni occorrenti affinché gli enti pubblici e le società a prevalente capitale pubblico, anche di gestione dei servizi, coprano il proprio fabbisogno annuale di manufatti e beni, indicati nel medesimo decreto, con una quota di prodotti ottenuti da materiale riciclato non inferiore al 30 per cento del fabbisogno medesimo. A tal fine i predetti soggetti inseriscono nei bandi di gara o di selezione per l'aggiudicazione apposite clausole di preferenza, a parità degli altri requisiti e condizioni. Sino all'emanazione del predetto decreto continuano ad applicarsi le disposizioni di cui al decreto del Ministro dell'ambiente e della tutela del territorio 8 maggio 2003, n. 203, e successive circolari di attuazione. Restano ferme, nel frattempo, le disposizioni regionali esistenti.
2. Per l'esercizio delle funzioni di cui al comma 1 le regioni si avvalgono anche delle Agenzie regionali per la protezione dell'ambiente.
3. Le regioni privilegiano la realizzazione di impianti di smaltimento e recupero dei rifiuti in aree industriali, compatibilmente con le caratteristiche delle aree medesime, incentivando le iniziative di autosmaltimento. Tale disposizione non si applica alle discariche.

ART. 197

(competenze delle province)

1. In attuazione dell'articolo 19 del decreto legislativo 18 agosto 2000, n. 267, alle province competono in linea generale le funzioni amministrative concernenti la programmazione ed organizzazione del recupero e dello smaltimento dei rifiuti a livello provinciale, da esercitarsi con le risorse umane, strumentali e finanziarie disponibili a legislazione vigente, ed in particolare:
- a) il controllo e la verifica degli interventi di bonifica ed il monitoraggio ad essi conseguenti;
- b) il controllo periodico su tutte le attività di gestione, di intermediazione e di commercio dei rifiuti, ivi compreso l'accertamento delle violazioni delle disposizioni di cui alla parte quarta del presente decreto;
- c) la verifica ed il controllo dei requisiti previsti per l'applicazione delle procedure semplificate, con le modalità di cui agli articoli 214, 215, e 216;
- d) l'individuazione, sulla base delle previsioni del piano territoriale di coordinamento di cui all'articolo 20, comma 2, del decreto legislativo 18 agosto 2000, n. 267, ove già adottato, e delle previsioni di cui all'articolo 199, comma 3, lettere d) e h), nonché sentiti l'Autorità d'ambito ed i comuni, delle zone idonee alla localizzazione degli impianti di smaltimento dei rifiuti, nonché delle zone non idonee alla localizzazione di impianti di recupero e di smaltimento dei rifiuti.
2. Ai fini dell'esercizio delle proprie funzioni le province possono avvalersi, mediante apposite convenzioni, di organismi pubblici, ivi incluse le Agenzie regionali per la protezione dell'ambiente (ARPA), con specifiche esperienze e competenze tecniche in materia, fermo restando quanto previsto dagli articoli 214, 215 e 216 in tema di procedure semplificate.
3. Gli addetti al controllo sono autorizzati ad effettuare ispezioni, verifiche e prelievi di campioni all'interno di stabilimenti, impianti o imprese che producono o che svolgono attività di gestione dei rifiuti. Il segreto industriale non può essere opposto agli addetti al controllo, che sono, a loro volta, tenuti all'obbligo della riservatezza ai sensi della normativa vigente.
4. Il personale appartenente al Comando carabinieri tutela ambiente (C.C.T.A.) è autorizzato ad effettuare le ispezioni e le verifiche necessarie ai fini dell'espletamento delle funzioni di cui all'articolo 8 della legge 8 luglio 1986, n. 349, istitutiva del Ministero dell'ambiente.
5. Nell'ambito delle competenze di cui al comma 1, le province sottopongono ad adeguati controlli periodici gli enti e le imprese che producono rifiuti pericolosi, le imprese che raccolgono e trasportano rifiuti a titolo professionale, gli stabilimenti e le imprese che smaltiscono o recuperano rifiuti, curando, in particolare, che vengano effettuati adeguati controlli periodici sulle attività sottoposte alle procedure semplificate di cui agli articoli 214, 215, e 216 e che i controlli concernenti la raccolta ed il trasporto di rifiuti pericolosi riguardino, in primo luogo, l'origine e la destinazione dei rifiuti.
- 5-bis. Le province, nella programmazione delle ispezioni e controlli di cui al presente articolo, possono tenere conto, nella determinazione della frequenza degli stessi, delle registrazioni ottenute dai destinatari nell'ambito del sistema comunitario di ecogestione e audit (EMAS).
6. Restano ferme le altre disposizioni vigenti in materia di vigilanza e controllo previste da disposizioni speciali.

ART. 198

(competenze dei comuni)

1. I comuni concorrono, nell'ambito delle attività svolte a livello degli ambiti territoriali ottimali di cui all'articolo 200 e con le modalità ivi previste, alla gestione dei rifiuti urbani ed assimilati. Sino all'inizio delle attività del soggetto aggiudicatario della gara ad evidenza pubblica indetta dall'Autorità d'ambito ai sensi dell'articolo 202, i comuni continuano la gestione dei rifiuti urbani e dei rifiuti assimilati avviati allo smaltimento in regime di privativa nelle forme di cui all'articolo 113, comma 5, del decreto legislativo 18 agosto 2000, n. 267.

2. I comuni concorrono a disciplinare la gestione dei rifiuti urbani con appositi regolamenti che, nel rispetto dei principi di trasparenza, efficienza, efficacia ed economicità e in coerenza con i piani d'ambito adottati ai sensi dell'articolo 201, comma 3, stabiliscono in particolare:
- a) le misure per assicurare la tutela igienico-sanitaria in tutte le fasi della gestione dei rifiuti urbani;
 - b) le modalità del servizio di raccolta e trasporto dei rifiuti urbani;
 - c) le modalità del conferimento, della raccolta differenziata e del trasporto dei rifiuti urbani ed assimilati al fine di garantire una distinta gestione delle diverse frazioni di rifiuti e promuovere il recupero degli stessi;
 - d) le norme atte a garantire una distinta ed adeguata gestione dei rifiuti urbani pericolosi e dei rifiuti da esumazione ed estumulazione di cui all'articolo 184, comma 2, lettera f);
 - e) le misure necessarie ad ottimizzare le forme di conferimento, raccolta e trasporto dei rifiuti primari di imballaggio in sinergia con altre frazioni merceologiche, fissando standard minimi da rispettare;
 - f) le modalità di esecuzione della pesata dei rifiuti urbani prima di inviarli al recupero e allo smaltimento;
 - g) l'assimilazione, per qualità e quantità, dei rifiuti speciali non pericolosi ai rifiuti urbani, secondo i criteri di cui all'articolo 195, comma 2, lettera e), ferme restando le definizioni di cui all'articolo 184, comma 2, lettere c) e d).
3. I comuni sono tenuti a fornire alla regione, alla provincia ed alle Autorità d'ambito tutte le informazioni sulla gestione dei rifiuti urbani da esse richieste.
4. I comuni sono altresì tenuti ad esprimere il proprio parere in ordine all'approvazione dei progetti di bonifica dei siti inquinati rilasciata dalle regioni.

CAPO III

SERVIZIO DI GESTIONE INTEGRATA DEI RIFIUTI

Articolo 199

(Piani regionali)

1. Le regioni, sentite le province, i comuni e, per quanto riguarda i rifiuti urbani, le Autorità d'ambito di cui all'articolo 201, nel rispetto dei principi e delle finalità di cui agli articoli 177, 178, 179, 180, 181, 182 e 182-bis ed in conformità ai criteri generali stabiliti dall'articolo 195, comma 1, lettera m), ed a quelli previsti dal presente articolo, predispongono e adottano piani regionali di gestione dei rifiuti. Per l'approvazione dei piani regionali si applica la procedura di cui alla Parte II del presente decreto in materia di VAS. Presso i medesimi uffici sono inoltre rese disponibili informazioni relative alla partecipazione del pubblico al procedimento e alle motivazioni sulle quali si è fondata la decisione, anche in relazione alle osservazioni scritte presentate.
2. I piani di gestione dei rifiuti di cui al comma 1 comprendono l'analisi della gestione dei rifiuti esistente nell'ambito geografico interessato, le misure da adottare per migliorare l'efficacia ambientale delle diverse operazioni di gestione dei rifiuti, nonché una valutazione del modo in cui i piani contribuiscono all'attuazione degli obiettivi e delle disposizioni della parte quarta del presente decreto.
3. I piani regionali di gestione dei rifiuti prevedono inoltre:
- a) tipo, quantità e fonte dei rifiuti prodotti all'interno del territorio, suddivisi per ambito territoriale ottimale per quanto riguarda i rifiuti urbani, rifiuti che saranno prevedibilmente spediti da o verso il territorio nazionale e valutazione dell'evoluzione futura dei flussi di rifiuti, nonché la fissazione degli obiettivi di raccolta differenziata da raggiungere a livello regionale, fermo restando quanto disposto dall'articolo 205;
 - b) i sistemi di raccolta dei rifiuti e impianti di smaltimento e recupero esistenti, inclusi eventuali sistemi speciali per oli usati, rifiuti pericolosi o flussi di rifiuti disciplinati da una normativa comunitaria specifica;
 - c) una valutazione della necessità di nuovi sistemi di raccolta, della chiusura degli impianti esistenti per i rifiuti, di ulteriori infrastrutture per gli impianti per i rifiuti in conformità del principio di autosufficienza e prossimità di cui agli articoli 181, 182 e 182-bis e se necessario degli investimenti correlati;
 - d) informazioni sui criteri di riferimento per l'individuazione dei siti e la capacità dei futuri impianti di smaltimento o dei grandi impianti di recupero, se necessario;
 - e) politiche generali di gestione dei rifiuti, incluse tecnologie e metodi di gestione pianificata dei rifiuti, o altre politiche per i rifiuti che pongono problemi particolari di gestione;
 - f) la delimitazione di ogni singolo ambito territoriale ottimale sul territorio regionale, nel rispetto delle linee guida di cui all'articolo 195, comma 1, lettera m);
 - g) il complesso delle attività e dei fabbisogni degli impianti necessari a garantire la gestione dei rifiuti urbani secondo criteri di trasparenza, efficacia, efficienza, economicità e autosufficienza della gestione dei rifiuti urbani non pericolosi all'interno di ciascuno degli ambiti territoriali ottimali di cui all'articolo 200, nonché ad assicurare lo smaltimento e il recupero dei rifiuti speciali in luoghi prossimi a quelli di produzione al fine di favorire la riduzione della movimentazione di rifiuti;
 - h) la promozione della gestione dei rifiuti per ambiti territoriali ottimali, attraverso strumenti quali una adeguata disciplina delle incentivazioni, prevedendo per gli ambiti più meritevoli, tenuto conto delle risorse disponibili a legislazione vigente, una maggiorazione di contributi; a tal fine le regioni possono costituire nei propri bilanci un apposito fondo;
 - i) la stima dei costi delle operazioni di recupero e di smaltimento dei rifiuti urbani;
 - l) i criteri per l'individuazione, da parte delle province, delle aree non idonee alla localizzazione degli impianti di recupero e smaltimento dei rifiuti nonché per l'individuazione dei luoghi o impianti adatti allo smaltimento dei rifiuti, nel rispetto dei criteri generali di cui all'articolo 195, comma 1, lettera p);
 - m) le iniziative volte a favorire, il riutilizzo, il riciclaggio ed il recupero dai rifiuti di materiale ed energia, ivi incluso il recupero e lo smaltimento dei rifiuti che ne derivino;

- n) le misure atte a promuovere la regionalizzazione della raccolta, della cernita e dello smaltimento dei rifiuti urbani;
- o) la determinazione, nel rispetto delle norme tecniche di cui all'articolo 195, comma 2, lettera a), di disposizioni speciali per specifiche tipologie di rifiuto;
- p) le prescrizioni in materia di prevenzione e gestione degli imballaggi e rifiuti di imballaggio di cui all'articolo 225, comma 6;
- q) il programma per la riduzione dei rifiuti biodegradabili da collocare in discarica di cui all'articolo 5 del decreto legislativo 13 gennaio 2003, n. 36;
- r) un programma di prevenzione della produzione dei rifiuti, elaborato sulla base del programma nazionale di prevenzione dei rifiuti di cui all'art. 180, che descriva le misure di prevenzione esistenti e fissi ulteriori misure adeguate. Il programma fissa anche gli obiettivi di prevenzione. Le misure e gli obiettivi sono finalizzati a dissociare la crescita economica dagli impatti ambientali connessi alla produzione dei rifiuti. Il programma deve contenere specifici parametri qualitativi e quantitativi per le misure di prevenzione al fine di monitorare e valutare i progressi realizzati, anche mediante la fissazione di indicatori.
4. Il piano di gestione dei rifiuti può contenere, tenuto conto del livello e della copertura geografica dell'area oggetto di pianificazione, i seguenti elementi:
- a) aspetti organizzativi connessi alla gestione dei rifiuti;
- b) valutazione dell'utilità e dell'idoneità del ricorso a strumenti economici e di altro tipo per la soluzione di problematiche riguardanti i rifiuti, tenuto conto della necessità di continuare ad assicurare il buon funzionamento del mercato interno;
- c) campagne di sensibilizzazione e diffusione di informazioni destinate al pubblico in generale o a specifiche categorie di consumatori.
5. Il piano regionale di gestione dei rifiuti è coordinato con gli altri strumenti di pianificazione di competenza regionale previsti dalla normativa vigente.
6. Costituiscono parte integrante del piano regionale i piani per la bonifica delle aree inquinate che devono prevedere:
- a) l'ordine di priorità degli interventi, basato su un criterio di valutazione del rischio elaborato dall'Istituto Superiore per la protezione e la ricerca ambientale (ISPRA);
- b) l'individuazione dei siti da bonificare e delle caratteristiche generali degli inquinamenti presenti;
- c) le modalità degli interventi di bonifica e risanamento ambientale, che privilegino prioritariamente l'impiego di materiali provenienti da attività di recupero di rifiuti urbani;
- d) la stima degli oneri finanziari;
- e) le modalità di smaltimento dei materiali da asportare.
7. L'approvazione del piano regionale o il suo adeguamento è requisito necessario per accedere ai finanziamenti nazionali.
8. La regione approva o adegua il piano entro il 12 dicembre 2013. Fino a tale momento, restano in vigore i piani regionali vigenti.
9. In caso di inutile decorso del termine di cui al comma 8 e di accertata inattività nell'approvare o adeguare il piano, il Presidente del Consiglio dei Ministri, su proposta del Ministro dell'ambiente e tutela del territorio e del mare, ai sensi dell'articolo 5, comma 1, del decreto legislativo 31 marzo 1998, n. 112, diffida gli organi regionali competenti a provvedere entro un congruo termine e, in caso di ulteriore inerzia, adotta, in via sostitutiva, i provvedimenti necessari alla elaborazione e approvazione o adeguamento del piano regionale.
10. Le regioni, sentite le province interessate, d'intesa tra loro o singolarmente, per le finalità di cui alla parte quarta del presente decreto provvedono alla valutazione della necessità dell'aggiornamento del piano almeno ogni sei anni, nonché alla programmazione degli interventi attuativi occorrenti in conformità alle procedure e nei limiti delle risorse previste dalla normativa vigente.
11. Le regioni e le province autonome comunicano tempestivamente al Ministero dell'ambiente e della tutela del territorio e del mare l'adozione o la revisione dei piani di gestione e dei programmi di prevenzione dei rifiuti di cui al presente articolo, al fine del successivo invio degli stessi alla Commissione europea.
12. Le regioni e le province autonome assicurano la pubblicazione dei piani e dei programmi di cui al presente articolo, anche attraverso l'inserimento degli stessi sul sito WEB della regione o della provincia autonoma.
13. Dall'attuazione del presente articolo non devono derivare nuovi o maggiori oneri a carico della finanza pubblica.

ART. 200

(organizzazione territoriale del servizio di gestione integrata dei rifiuti urbani)

1. La gestione dei rifiuti urbani è organizzata sulla base di ambiti territoriali ottimali, di seguito anche denominati ATO, delimitati dal piano regionale di cui all'articolo 199, nel rispetto delle linee guida di cui all'articolo 195, comma 1, lettere m), n) ed o), e secondo i seguenti criteri:
- a) superamento della frammentazione delle gestioni attraverso un servizio di gestione integrata dei rifiuti;
- b) conseguimento di adeguate dimensioni gestionali, definite sulla base di parametri fisici, demografici, tecnici e sulla base delle ripartizioni politico-amministrative;
- c) adeguata valutazione del sistema stradale e ferroviario di comunicazione al fine di ottimizzare i trasporti all'interno dell'ATO;
- d) valorizzazione di esigenze comuni e affinità nella produzione e gestione dei rifiuti;
- e) ricognizione di impianti di gestione di rifiuti già realizzati e funzionanti;
- f) considerazione delle precedenti delimitazioni affinché i nuovi ATO si discostino dai precedenti solo sulla base di motivate esigenze di efficacia, efficienza ed economicità.
2. Le regioni, sentite le province ed i comuni interessati, nell'ambito delle attività di programmazione e di pianificazione di loro competenza, entro il termine di sei mesi dalla data di entrata in vigore della parte quarta del presente decreto, provvedono alla

delimitazione degli ambiti territoriali ottimali, nel rispetto delle linee guida di cui all'articolo 195, comma 1, lettera m). Il provvedimento è comunicato alle province ed ai comuni interessati.

3. Le regioni interessate, d'intesa tra loro, delimitano gli ATO qualora essi siano ricompresi nel territorio di due o più regioni.

4. Le regioni disciplinano il controllo, anche in forma sostitutiva, delle operazioni di gestione dei rifiuti, della funzionalità dei relativi impianti e del rispetto dei limiti e delle prescrizioni previsti dalle relative autorizzazioni.

5. Le città o gli agglomerati di comuni, di dimensioni maggiori di quelle medie di un singolo ambito, possono essere suddivisi tenendo conto dei criteri di cui al comma 1.

6. I singoli comuni entro trenta giorni dalla comunicazione di cui al comma 2 possono presentare motivate e documentate richieste di modifica all'assegnazione ad uno specifico ambito territoriale e di spostamento in un ambito territoriale diverso, limitrofo a quello di assegnazione.

7. Le regioni possono adottare modelli alternativi o in deroga al modello degli Ambiti Territoriali Ottimali laddove predispongano un piano regionale dei rifiuti che dimostri la propria adeguatezza rispetto agli obiettivi strategici previsti dalla normativa vigente, con particolare riferimento ai criteri generali e alle linee guida riservati, in materia, allo Stato ai sensi dell'articolo 195.

ART. 201

ARTICOLO ABROGATO DALLA L. 23 DICEMBRE 2009, N. 191, COME MODIFICATA DAL D.L. 29 DICEMBRE 2011, N. 216, CONVERTITO CON MODIFICAZIONI, DALLA L. 24 FEBBRAIO 2012, N. 14

ART. 202

(affidamento del servizio)

1. L'Autorità d'ambito aggiudica il servizio di gestione integrata dei rifiuti urbani mediante gara disciplinata dai principi e dalle disposizioni comunitarie, secondo la disciplina vigente in tema di affidamento dei servizi pubblici locali in conformità ai criteri di cui all'articolo 113, comma 7, del decreto legislativo 18 agosto 2000, n. 267, nonché con riferimento all'ammontare del corrispettivo per la gestione svolta, tenuto conto delle garanzie di carattere tecnico e delle precedenti esperienze specifiche dei concorrenti, secondo modalità e termini definiti con decreto dal Ministro dell'ambiente e della tutela del territorio e del mare nel rispetto delle competenze regionali in materia. 41

2. I soggetti partecipanti alla gara devono formulare, con apposita relazione tecnico-illustrativa allegata all'offerta, proposte di miglioramento della gestione, di riduzione delle quantità di rifiuti da smaltire e di miglioramento dei fattori ambientali, proponendo un proprio piano di riduzione dei corrispettivi per la gestione al raggiungimento di obiettivi autonomamente definiti.

3. Nella valutazione delle proposte si terrà conto, in particolare, del peso che graverà sull'utente sia in termini economici, sia di complessità delle operazioni a suo carico.

4. Gli impianti e le altre dotazioni patrimoniali di proprietà degli enti locali già esistenti al momento dell'assegnazione del servizio sono conferiti in comodato ai soggetti affidatari del medesimo servizio.

5. I nuovi impianti vengono realizzati dal soggetto affidatario del servizio o direttamente, ai sensi dell'articolo 113, comma 5-ter, del decreto legislativo 18 agosto 2000, n. 267, ove sia in possesso dei requisiti prescritti dalla normativa vigente, o mediante il ricorso alle procedure di cui alla legge 11 febbraio 1994, n. 109, ovvero secondo lo schema della finanza di progetto di cui agli articoli 37 bis e seguenti della predetta legge n. 109 del 1994.

6. Il personale che, alla data del 31 dicembre 2005 o comunque otto mesi prima dell'affidamento del servizio, appartenga alle amministrazioni comunali, alle aziende ex municipalizzate o consortili e alle imprese private, anche cooperative, che operano nel settore dei servizi comunali per la gestione dei rifiuti sarà soggetto, ferma restando la risoluzione del rapporto di lavoro, al passaggio diretto ed immediato al nuovo gestore del servizio integrato dei rifiuti, con la salvaguardia delle condizioni contrattuali, collettive e individuali, in atto. Nel caso di passaggio di dipendenti di enti pubblici e di ex aziende municipalizzate o consortili e di imprese private, anche cooperative, al gestore del servizio integrato dei rifiuti urbani, si applica, ai sensi dell'articolo 31 del decreto legislativo 30 marzo 2001, n. 165, la disciplina del trasferimento del ramo di azienda di cui all'articolo 2112 del codice civile.

ART. 203

(schema tipo di contratto di servizio)

1. I rapporti tra le Autorità d'ambito e i soggetti affidatari del servizio integrato sono regolati da contratti di servizio, da allegare ai capitolati di gara, conformi ad uno schema tipo adottato dalle regioni in conformità ai criteri ed agli indirizzi di cui all'articolo 195, comma 1, lettere m), n) ed o).

2. Lo schema tipo prevede:

- a) il regime giuridico prescelto per la gestione del servizio;
- b) l'obbligo del raggiungimento dell'equilibrio economico-finanziario della gestione;
- c) la durata dell'affidamento, comunque non inferiore a quindici anni;
- d) i criteri per definire il piano economico-finanziario per la gestione integrata del servizio;
- e) le modalità di controllo del corretto esercizio del servizio;
- f) i principi e le regole generali relativi alle attività ed alle tipologie di controllo, in relazione ai livelli del servizio ed al corrispettivo, le modalità, i termini e le procedure per lo svolgimento del controllo e le caratteristiche delle strutture organizzative all'uopo preposte;
- g) gli obblighi di comunicazione e trasmissione di dati, informazioni e documenti del gestore e le relative sanzioni;

- h) le penali, le sanzioni in caso di inadempimento e le condizioni di risoluzione secondo i principi del codice civile, diversificate a seconda della tipologia di controllo;
- i) il livello di efficienza e di affidabilità del servizio da assicurare all'utenza, anche con riferimento alla manutenzione degli impianti;
- l) la facoltà di riscatto secondo i principi di cui al titolo I, capo II, del regolamento approvato con decreto del Presidente della Repubblica 4 ottobre 1986, n. 902;
- m) l'obbligo di riconsegna delle opere, degli impianti e delle altre dotazioni patrimoniali strumentali all'erogazione del servizio in condizioni di efficienza ed in buono stato di conservazione;
- n) idonee garanzie finanziarie e assicurative;
- o) i criteri e le modalità di applicazione delle tariffe determinate dagli enti locali e del loro aggiornamento, anche con riferimento alle diverse categorie di utenze.
- p) l'obbligo di applicazione al personale, non dipendente da amministrazioni pubbliche, da parte del gestore del servizio integrato dei rifiuti, del contratto collettivo nazionale di lavoro del settore dell'igiene ambientale, stipulato dalle Organizzazioni Sindacali comparativamente più rappresentative, anche in conformità a quanto previsto dalla normativa in materia attualmente vigente.
3. Ai fini della definizione dei contenuti dello schema tipo di cui al comma 2, le Autorità d'ambito operano la ricognizione delle opere ed impianti esistenti, trasmettendo alla regione i relativi dati. Le Autorità d'ambito inoltre, ai medesimi fini, definiscono le procedure e le modalità, anche su base pluriennale, per il conseguimento degli obiettivi previsti dalla parte quarta del presente decreto ed elaborano, sulla base dei criteri e degli indirizzi fissati dalle regioni, un piano d'ambito comprensivo di un programma degli interventi necessari, accompagnato da un piano finanziario e dal connesso modello gestionale ed organizzativo. Il piano finanziario indica, in particolare, le risorse disponibili, quelle da reperire, nonché i proventi derivanti dall'applicazione della tariffa sui rifiuti per il periodo considerato.

ART. 204

(gestioni esistenti)

1. I soggetti che esercitano il servizio, anche in economia, alla data di entrata in vigore della parte quarta del presente decreto, continuano a gestirlo fino alla istituzione e organizzazione del servizio di gestione integrata dei rifiuti da parte delle Autorità d'ambito.
2. In relazione alla scadenza del termine di cui al comma 15-bis dell'articolo 113 del decreto legislativo 18 agosto 2000, n. 267, l'Autorità d'ambito dispone i nuovi affidamenti, nel rispetto delle disposizioni di cui alla parte quarta del presente decreto, entro nove mesi dall'entrata in vigore della medesima parte quarta.
3. Qualora l'Autorità d'ambito non provveda agli adempimenti di cui ai commi 1 e 2 nei termini ivi stabiliti, il Presidente della Giunta regionale esercita, dandone comunicazione al Ministro dell'ambiente e della tutela del territorio e del mare e all'Autorità di vigilanza sulle risorse idriche e sui rifiuti, i poteri sostitutivi, nominando un commissario "ad acta" che avvia entro quarantacinque giorni le procedure di affidamento, determinando le scadenze dei singoli adempimenti procedurali. Qualora il commissario regionale non provveda nei termini così stabiliti, spettano al Ministro dell'ambiente e della tutela del territorio e del mare i poteri sostitutivi preordinati al completamento della procedura di affidamento.(26)
4. Alla scadenza, ovvero alla anticipata risoluzione, delle gestioni di cui al comma 1, i beni e gli impianti delle imprese già concessionarie sono trasferiti direttamente all'ente locale concedente nei limiti e secondo le modalità previste dalle rispettive convenzioni di affidamento.

ART. 205

(misure per incrementare la raccolta differenziata)

1. Fatto salvo quanto previsto al comma 1-bis, in ogni ambito territoriale ottimale deve essere assicurata una raccolta differenziata dei rifiuti urbani pari alle seguenti percentuali minime di rifiuti prodotti:
- a) almeno il trentacinque per cento entro il 31 dicembre 2006;
- b) almeno il quarantacinque per cento entro il 31 dicembre 2008;
- c) almeno il sessantacinque per cento entro il 31 dicembre 2012.
- 1-bis. Nel caso in cui, dal punto di vista tecnico, ambientale ed economico, non sia realizzabile raggiungere gli obiettivi di cui al comma 1, il comune può richiedere al Ministro dell'ambiente e della tutela del territorio e del mare una deroga al rispetto degli obblighi di cui al medesimo comma 1. Verificata la sussistenza dei requisiti stabiliti al primo periodo, il Ministro dell'ambiente e della tutela del territorio e del mare può autorizzare la predetta deroga, previa stipula senza nuovi o maggiori oneri per la finanza pubblica di un accordo di programma tra Ministero, regione ed enti locali interessati, che stabilisca:
- a) le modalità attraverso le quali il comune richiedente intende conseguire gli obiettivi di cui all'articolo 181, comma 1. Le predette modalità possono consistere in compensazioni con gli obiettivi raggiunti in altri comuni;
- b) la destinazione a recupero di energia della quota di rifiuti indifferenziati che residua dalla raccolta differenziata e dei rifiuti derivanti da impianti di trattamento dei rifiuti indifferenziati, qualora non destinati al recupero di materia;
- c) la percentuale di raccolta differenziata dei rifiuti urbani, da destinare al riciclo, che il comune richiedente si obbliga ad effettuare.
- 1-ter. L'accordo di programma di cui al comma precedente può stabilire obblighi, in linea con le disposizioni vigenti, per il comune richiedente finalizzati al perseguimento delle finalità di cui alla parte quarta, titolo I, del presente decreto nonché stabilire modalità di accertamento dell'adempimento degli obblighi assunti nell'ambito dell'accordo di programma e prevedere

una disciplina per l'eventuale inadempimento. I piani regionali si conformano a quanto previsto dagli accordi di programma di cui al presente articolo.

2. **COMMA SOPPRESSO DAL D.LGS. 16 GENNAIO 2008, N. 4.**

3. Nel caso in cui a livello di ambito territoriale ottimale non siano conseguiti gli obiettivi minimi previsti dal presente articolo, è applicata un'addizionale del venti per cento al tributo di conferimento dei rifiuti in discarica a carico dell'Autorità d'ambito, istituito dall'articolo 3, comma 24, della legge 28 dicembre 1995, n. 549, che ne ripartisce l'onere tra quei comuni del proprio territorio che non abbiano raggiunto le percentuali previste dal comma 1 sulla base delle quote di raccolta differenziata raggiunte nei singoli comuni.

4. Con decreto del Ministro dell'ambiente e della tutela del territorio e del mare di concerto con il Ministro delle attività produttive d'intesa con la Conferenza unificata di cui all'articolo 8 del decreto legislativo 28 agosto 1997, n. 281, vengono stabilite la metodologia e i criteri di calcolo delle percentuali di cui ai commi 1 e 2, nonché la nuova determinazione del coefficiente di correzione di cui all'articolo 3, comma 29, della legge 28 dicembre 1995, n. 549, in relazione al conseguimento degli obiettivi di cui ai commi 1 e 2.

5. Sino all'emanazione del decreto di cui al comma 4 continua ad applicarsi la disciplina attuativa di cui all'articolo 3, commi da 24 a 40, della legge 28 dicembre 1995, n. 549.

6. Le regioni tramite apposita legge, e previa intesa con il Ministro dell'ambiente e della tutela del territorio e del mare, possono indicare maggiori obiettivi di riciclo e recupero. (26)

Art. 206

Accordi, contratti di programma, incentivi

1. Nel rispetto dei principi e degli obiettivi stabiliti dalle disposizioni di cui alla parte quarta del presente decreto al fine di perseguire la razionalizzazione e la semplificazione delle procedure, con particolare riferimento alle piccole imprese, il Ministro dell'ambiente e della tutela del territorio e del mare e le altre autorità competenti possono stipulare appositi accordi e contratti di programma con enti pubblici, con imprese di settore, soggetti pubblici o privati ed associazioni di categoria. Gli accordi ed i contratti di programma hanno ad oggetto: a) l'attuazione di specifici piani di settore di riduzione, recupero e ottimizzazione dei flussi di rifiuti; b) la sperimentazione, la promozione, l'attuazione e lo sviluppo di processi produttivi e distributivi e di tecnologie pulite idonei a prevenire o ridurre la produzione dei rifiuti e la loro pericolosità e ad ottimizzare il recupero dei rifiuti; c) lo sviluppo di innovazioni nei sistemi produttivi per favorire metodi di produzione di beni con impiego di materiali meno inquinanti e comunque riciclabili; d) le modifiche del ciclo produttivo e la riprogettazione di componenti, macchine e strumenti di controllo; e) la sperimentazione, la promozione e la produzione di beni progettati, confezionati e messi in commercio in modo da ridurre la quantità e la pericolosità dei rifiuti e i rischi di inquinamento; f) la sperimentazione, la promozione e l'attuazione di attività di riutilizzo, riciclaggio e recupero di rifiuti; g) l'adozione di tecniche per il reimpiego ed il riciclaggio dei rifiuti nell'impianto di produzione; h) lo sviluppo di tecniche appropriate e di sistemi di controllo per l'eliminazione dei rifiuti e delle sostanze pericolose contenute nei rifiuti; i) l'impiego da parte dei soggetti economici e dei soggetti pubblici dei materiali recuperati dalla raccolta differenziata dei rifiuti urbani; l) l'impiego di sistemi di controllo del recupero e della riduzione di rifiuti.

2. Il Ministro dell'ambiente e della tutela del territorio e del mare può altresì stipulare appositi accordi e contratti di programma con soggetti pubblici e privati o con le associazioni di categoria per: a) promuovere e favorire l'utilizzo dei sistemi di certificazione ambientale di cui al regolamento (Cee) n. 761/2001 del Parlamento europeo e del Consiglio del 19 marzo 2001; b) attuare programmi di ritiro dei beni di consumo al termine del loro ciclo di utilità ai fini del riutilizzo, del riciclaggio e del recupero.

3. Gli accordi e i contratti di programma di cui al presente articolo non possono stabilire deroghe alla normativa comunitaria e possono prevedere semplificazioni amministrative.

4. Con decreto del Ministro dell'ambiente e della tutela del territorio e del mare, di concerto con i Ministri dello sviluppo economico e dell'economia e delle finanze, sono individuate le risorse finanziarie da destinarsi, sulla base di apposite disposizioni legislative di finanziamento, agli accordi ed ai contratti di programma di cui ai commi 1 e 2 e sono fissate le modalità di stipula dei medesimi.

5. Ai sensi della comunicazione 2002/412 del 17 luglio 2002 della Commissione delle Comunità europee è inoltre possibile concludere accordi ambientali che la Commissione può utilizzare nell'ambito della autoregolamentazione, intesa come incoraggiamento o riconoscimento dei medesimi accordi, oppure della coregolamentazione, intesa come proposizione al legislatore di utilizzare gli accordi, quando opportuno.

ART. 206-bis

Osservatorio nazionale sui rifiuti

1. Al fine di garantire l'attuazione delle norme di cui alla parte quarta del presente decreto con particolare riferimento alla prevenzione della produzione della quantità e della pericolosità dei rifiuti ed all'efficacia, all'efficienza ed all'economicità della gestione dei rifiuti, degli imballaggi e dei rifiuti di imballaggio, nonché alla tutela della salute pubblica e dell'ambiente, è istituito, presso il Ministero dell'ambiente e della tutela del territorio e del mare, l'Osservatorio nazionale sui rifiuti, in appresso denominato Osservatorio. L'Osservatorio svolge, in particolare, le seguenti funzioni:

a) vigila sulla gestione dei rifiuti, degli imballaggi e dei rifiuti di imballaggio;

b) provvede all'elaborazione ed all'aggiornamento permanente di criteri e specifici obiettivi d'azione, nonché alla definizione ed all'aggiornamento permanente di un quadro di riferimento sulla prevenzione e sulla gestione dei rifiuti, anche attraverso l'elaborazione di linee guida sulle modalità di gestione dei rifiuti per migliorarne efficacia, efficienza e qualità, per promuovere

la diffusione delle buone pratiche e delle migliori tecniche disponibili per la prevenzione, le raccolte differenziate, il riciclo e lo smaltimento dei rifiuti;

- c) predispone il Programma generale di prevenzione di cui all'articolo 225 qualora il Consorzio nazionale imballaggi non provveda nei termini previsti;
- d) verifica l'attuazione del Programma generale di cui all'articolo 225 ed il raggiungimento degli obiettivi di recupero e di riciclaggio;
- e) verifica i costi di gestione dei rifiuti, delle diverse componenti dei costi medesimi e delle modalità di gestione ed effettua analisi comparative tra i diversi ambiti di gestione, evidenziando eventuali anomalie;
- f) verifica livelli di qualità dei servizi erogati;
- g) predispone, un rapporto annuale sulla gestione dei rifiuti, degli imballaggi e dei rifiuti di imballaggio e ne cura la trasmissione al Ministro dell'ambiente e della tutela del territorio e del mare.

2. L'Osservatorio nazionale sui rifiuti è composto da nove membri, scelti tra persone, esperte in materia di rifiuti, di elevata qualificazione giuridico/amministrativa e tecnico/scientifica nel settore pubblico e privato, nominati, nel rispetto del principio dell'equilibrio di genere, con decreto del Ministro dell'ambiente e della tutela del territorio e del mare, di concerto con il Ministro dello sviluppo economico, di cui:

- a) tre designati dal Ministro dell'ambiente e della tutela del territorio e del mare, di cui uno con funzione di Presidente;
- b) due designati dal Ministro dello sviluppo economico, di cui uno con funzioni di vice-presidente;
- c) uno designato dal Ministro della salute;
- d) uno designato dal Ministro delle politiche agricole alimentari e forestali;
- e) uno designato dal Ministro dell'economia e delle finanze;
- f) uno designato dalla Conferenza Stato-regioni.

3. La durata in carica dei componenti dell'Osservatorio è disciplinata dal decreto del Presidente della Repubblica 14 maggio 2007, n. 90. Il trattamento economico dei componenti dell'Osservatorio è determinato con decreto del Ministro dell'economia e delle finanze, di concerto con il Ministro dell'ambiente e della tutela del territorio e del mare.

4. Per l'espletamento dei propri compiti e funzioni, l'Osservatorio si avvale di una segreteria tecnica, costituita con decreto del Ministero dell'ambiente e della tutela del territorio e del mare, utilizzando allo scopo le risorse umane strumentali e finanziarie disponibili a legislazione vigente.

5. Con decreto del Ministro dell'ambiente e della tutela del territorio e del mare da emanarsi entro sei mesi dalla data di entrata in vigore del presente decreto, sono definite le modalità organizzative e di funzionamento dell'Osservatorio, nonché gli enti e le agenzie di cui esso può avvalersi.

6. All'onere derivante dalla costituzione e dal funzionamento dell'Osservatorio nazionale sui rifiuti e della Segreteria tecnica, pari a due milioni di euro, aggiornato annualmente al tasso di inflazione, provvedono, tramite contributi di pari importo complessivo, il Consorzio Nazionale Imballaggi di cui all'articolo 224, i soggetti di cui all'articolo 221, comma 3, lettere a) e c) e i Consorzi di cui agli articoli 233, 234, 235, 236 nonché quelli istituiti ai sensi degli articoli 227 e 228. Il Ministro dell'ambiente e della tutela del territorio e del mare con decreto da emanarsi entro novanta giorni dall'entrata in vigore del presente provvedimento e successivamente entro il 31 gennaio di ogni anno, determina l'entità del predetto onere da porre in capo ai Consorzi e soggetti predetti. Dette somme sono versate dal Consorzio Nazionale Imballaggi e dagli altri soggetti e Consorzi all'entrata del bilancio dello Stato per essere riassegnate, con decreto del Ministro dell'economia e delle finanze, ad apposito capitolo dello stato di previsione del Ministero dell'ambiente e della tutela del territorio e del mare.

Art. 207

ARTICOLO ABROGATO DAL D.LGS. 8 NOVEMBRE 2006, N. 284 2

CAPO IV

AUTORIZZAZIONI E ISCRIZIONI

ART. 208

(autorizzazione unica per i nuovi impianti di smaltimento e di recupero dei rifiuti)

1. I soggetti che intendono realizzare e gestire nuovi impianti di smaltimento o di recupero di rifiuti, anche pericolosi, devono presentare apposita domanda alla regione competente per territorio, allegando il progetto definitivo dell'impianto e la documentazione tecnica prevista per la realizzazione del progetto stesso dalle disposizioni vigenti in materia urbanistica, di tutela ambientale, di salute di sicurezza sul lavoro e di igiene pubblica. Ove l'impianto debba essere sottoposto alla procedura di valutazione di impatto ambientale ai sensi della normativa vigente, alla domanda è altresì allegata la comunicazione del progetto all'autorità competente ai predetti fini; i termini di cui ai commi 3 e 8 restano sospesi fino all'acquisizione della pronuncia sulla compatibilità ambientale ai sensi della parte seconda del presente decreto.

2. Per le installazioni di cui all'articolo 6, comma 13, l'autorizzazione integrata ambientale sostituisce l'autorizzazione di cui al presente articolo. A tal fine, in relazione alle attività di smaltimento o di recupero dei rifiuti:

- a) ove un provvedimento di cui al presente articolo sia stato già emanato, la domanda di autorizzazione integrata ambientale ne riporta gli estremi;
- b) se l'istanza non riguarda esclusivamente il rinnovo o l'adeguamento dell'autorizzazione all'esercizio, prevedendo invece nuove realizzazioni o modifiche, la partecipazione alla conferenza di servizi di cui all'articolo 29-quater, comma 5, è estesa a tutti i partecipanti alla conferenza di servizio di cui all'articolo 208, comma 3;
- c) la Regione, o l'autorità da essa delegata, specifica in conferenza le garanzie finanziarie da richiedere ai sensi dell'articolo 208, comma 11, lettera g);

- d) i contenuti dell'AIA sono opportunamente integrati con gli elementi di cui all'articolo 208, comma 11;
- e) le garanzie finanziarie di cui all'articolo 208, comma 11, sono prestate a favore della Regione, o dell'autorità da essa delegata alla gestione della materia;
- f) la comunicazione di cui all'articolo 208, comma 18, è effettuata dall'amministrazione che rilascia l'autorizzazione integrata ambientale;
- g) la comunicazione di cui all'articolo 208, comma 19, è effettuata dal soggetto pubblico che accerta l'evento incidente.
3. Entro trenta giorni dal ricevimento della domanda di cui al comma 1, la regione individua il responsabile del procedimento e convoca apposita conferenza di servizi. Alla conferenza dei servizi partecipano, con un preavviso di almeno 20 giorni, i responsabili degli uffici regionali competenti e i rappresentanti delle autorità d'ambito e degli enti locali sul cui territorio è realizzato l'impianto, nonché il richiedente l'autorizzazione o un suo rappresentante al fine di acquisire documenti, informazioni e chiarimenti. Nel medesimo termine di 20 giorni, la documentazione di cui al comma 1 è inviata ai componenti della conferenza di servizi. La decisione della conferenza dei servizi è assunta a maggioranza e le relative determinazioni devono fornire una adeguata motivazione rispetto alle opinioni dissenzianti espresse nel corso della conferenza.
4. Entro novanta giorni dalla sua convocazione, la Conferenza di servizi:
- procede alla valutazione dei progetti;
 - acquisisce e valuta tutti gli elementi relativi alla compatibilità del progetto con quanto previsto dall'articolo 177, comma 4;
 - acquisisce, ove previsto dalla normativa vigente, la valutazione di compatibilità ambientale;
 - trasmette le proprie conclusioni con i relativi atti alla regione.
5. Per l'istruttoria tecnica della domanda le regioni possono avvalersi delle Agenzie regionali per la protezione dell'ambiente.
6. Entro 30 giorni dal ricevimento delle conclusioni della Conferenza dei servizi, valutando le risultanze della stessa, la regione, in caso di valutazione positiva del progetto, autorizza la realizzazione e la gestione dell'impianto. L'approvazione sostituisce ad ogni effetto visti, pareri, autorizzazioni e concessioni di organi regionali, provinciali e comunali, costituisce, ove occorra, variante allo strumento urbanistico e comporta la dichiarazione di pubblica utilità, urgenza ed indifferibilità dei lavori.
7. Nel caso in cui il progetto riguardi aree vincolate ai sensi del decreto legislativo 22 gennaio 2004, n. 42, si applicano le disposizioni dell'articolo 146 di tale decreto in materia di autorizzazione.
8. L'istruttoria si conclude entro centocinquanta giorni dalla presentazione della domanda di cui al comma 1 con il rilascio dell'autorizzazione unica o con il diniego motivato della stessa.
9. I termini di cui al comma 8 sono interrotti, per una sola volta, da eventuali richieste istruttorie fatte dal responsabile del procedimento al soggetto interessato e ricominciano a decorrere dal ricevimento degli elementi forniti dall'interessato.
10. Ferma restando la valutazione delle eventuali responsabilità ai sensi della normativa vigente, ove l'autorità competente non provveda a concludere il procedimento di rilascio dell'autorizzazione unica entro i termini previsti al comma 8, si applica il potere sostitutivo di cui all'articolo 5 del decreto legislativo 31 marzo 1998, n. 112.
11. L'autorizzazione individua le condizioni e le prescrizioni necessarie per garantire l'attuazione dei principi di cui all'articolo 178 e contiene almeno i seguenti elementi:
- i tipi ed i quantitativi di rifiuti che possono essere trattati;
 - Per ciascun tipo di operazione autorizzata, i requisiti tecnici con particolare riferimento alla compatibilità del sito, alle attrezzature utilizzate, ai tipi ed ai quantitativi massimi di rifiuti e alla modalità di verifica, monitoraggio e controllo della conformità dell'impianto al progetto approvato;
 - le misure precauzionali e di sicurezza da adottare;
 - la localizzazione dell'impianto autorizzato;
 - il metodo da utilizzare per ciascun tipo di operazione;
 - le disposizioni relative alla chiusura e agli interventi ad essa successivi che si rivelino necessarie;
 - le garanzie finanziarie richieste, che devono essere prestate solo al momento dell'avvio effettivo dell'esercizio dell'impianto; le garanzie finanziarie per la gestione della discarica, anche per la fase successiva alla sua chiusura, dovranno essere prestate conformemente a quanto disposto dall'articolo 14 del decreto legislativo 13 gennaio 2003, n. 36;(45)
 - la data di scadenza dell'autorizzazione, in conformità con quanto previsto al comma 12;
 - i limiti di emissione in atmosfera per i processi di trattamento termico dei rifiuti, anche accompagnati da recupero energetico.
- 11-bis. Le autorizzazioni concernenti l'incenerimento o il coincenerimento con recupero di energia sono subordinate alla condizione che il recupero avvenga con un livello elevato di efficienza energetica, tenendo conto delle migliori tecniche disponibili.
12. Salva l'applicazione dell'articolo 29-octies per le installazioni di cui all'articolo 6, comma 13, L'autorizzazione di cui al comma 1 è concessa per un periodo di dieci anni ed è rinnovabile. A tale fine, almeno centottanta giorni prima della scadenza dell'autorizzazione, deve essere presentata apposita domanda alla regione che decide prima della scadenza dell'autorizzazione stessa. In ogni caso l'attività può essere proseguita fino alla decisione espressa, previa estensione delle garanzie finanziarie prestate. Le prescrizioni dell'autorizzazione possono essere modificate, prima del termine di scadenza e dopo almeno cinque anni dal rilascio, nel caso di condizioni di criticità ambientale, tenendo conto dell'evoluzione delle migliori tecnologie disponibili e nel rispetto delle garanzie procedurali di cui alla legge n. 241 del 1990.
- 12-bis. Per impianti di smaltimento o di recupero di rifiuti ricompresi in un'installazione di cui all'articolo 6, comma 13, il rinnovo, l'aggiornamento e il riesame dell'autorizzazione di cui al presente articolo sono disciplinati dal Titolo III-bis della Parte Seconda, previa estensione delle garanzie finanziarie già prestate.
13. Ferma restando l'applicazione delle norme sanzionatorie di cui al titolo VI della parte quarta del presente decreto, in caso di inosservanza delle prescrizioni dell'autorizzazione l'autorità competente procede, secondo la gravità dell'infrazione:
- alla diffida, stabilendo un termine entro il quale devono essere eliminate le inosservanze;

b) alla diffida e contestuale sospensione dell'autorizzazione per un tempo determinato, ove si manifestino situazioni di pericolo per la salute pubblica e per l'ambiente;

c) alla revoca dell'autorizzazione in caso di mancato adeguamento alle prescrizioni imposte con la diffida e in caso di reiterate violazioni che determinino situazione di pericolo per la salute pubblica e per l'ambiente.

14. Il controllo e l'autorizzazione delle operazioni di carico, scarico, trasbordo, deposito e maneggio di rifiuti in aree portuali sono disciplinati dalle specifiche disposizioni di cui alla legge 28 gennaio 1994, n. 84 e di cui al decreto legislativo 24 giugno 2003, n. 182 di attuazione della direttiva 2000/59/CE sui rifiuti prodotti sulle navi e dalle altre disposizioni previste in materia dalla normativa vigente. Nel caso di trasporto transfrontaliero di rifiuti, l'autorizzazione delle operazioni di imbarco e di sbarco non può essere rilasciata se il richiedente non dimostra di avere ottemperato agli adempimenti di cui all'articolo 193, comma 1, del presente decreto.

15. Gli impianti mobili di smaltimento o di recupero, esclusi gli impianti mobili che effettuano la disidratazione dei fanghi generati da impianti di depurazione e reimmettono l'acqua in testa al processo depurativo presso il quale operano, ed esclusi i casi in cui si provveda alla sola riduzione volumetrica e separazione delle frazioni estranee, sono autorizzati, in via definitiva, dalla regione ove l'interessato ha la sede legale o la società straniera proprietaria dell'impianto ha la sede di rappresentanza. Per lo svolgimento delle singole campagne di attività sul territorio nazionale, l'interessato, almeno sessanta giorni prima dell'installazione dell'impianto, deve comunicare alla regione nel cui territorio si trova il sito prescelto le specifiche dettagliate relative alla campagna di attività, allegando l'autorizzazione di cui al comma 1 e l'iscrizione all'Albo nazionale gestori ambientali, nonché l'ulteriore documentazione richiesta. La regione può adottare prescrizioni integrative oppure può vietare l'attività con provvedimento motivato qualora lo svolgimento della stessa nello specifico sito non sia compatibile con la tutela dell'ambiente o della salute pubblica.

16. Le disposizioni di cui al presente articolo si applicano anche ai procedimenti in corso alla data di entrata in vigore della parte quarta del presente decreto, eccetto quelli per i quali sia completata la procedura di valutazione di impatto ambientale.

17. Fatti salvi l'obbligo di tenuta dei registri di carico e scarico da parte dei soggetti di cui all'articolo 190 ed il divieto di miscelazione di cui all'articolo 187, le disposizioni del presente articolo non si applicano al deposito temporaneo effettuato nel rispetto delle condizioni stabilite dall'articolo 183, comma 1, lettera m).

17-bis. L'autorizzazione di cui al presente articolo deve essere comunicata, a cura dell'amministrazione competente al rilascio della stessa, al Catasto dei rifiuti di cui all'articolo 189 attraverso il Catasto telematico e secondo gli standard concordati con ISPRA che cura l'inserimento in un elenco nazionale, accessibile al pubblico, dei seguenti elementi identificativi, senza nuovi o maggiori oneri per la finanza pubblica:

- a) ragione sociale;
- b) sede legale dell'impresa autorizzata;
- c) sede dell'impianto autorizzato;
- d) attività di gestione autorizzata;
- e) i rifiuti oggetto dell'attività di gestione;
- f) quantità autorizzate;
- g) scadenza dell'autorizzazione.

17-ter. La comunicazione dei dati di cui al comma 17-bis deve avvenire senza nuovi e maggiori oneri a carico della finanza pubblica tra i sistemi informativi regionali esistenti, e il Catasto telematico secondo standard condivisi.

18. In caso di eventi incidenti sull'autorizzazione, questi sono comunicati, previo avviso all'interessato, al Catasto dei rifiuti di cui all'articolo 189.

19. Le procedure di cui al presente articolo si applicano anche per la realizzazione di varianti sostanziali in corso d'opera o di esercizio che comportino modifiche a seguito delle quali gli impianti non sono più conformi all'autorizzazione rilasciata.

ART. 209

(rinnovo delle autorizzazioni alle imprese in possesso di certificazione ambientale)

1. Nel rispetto delle normative comunitarie, in sede di espletamento delle procedure previste per il rinnovo delle autorizzazioni all'esercizio di un impianto ovvero per il rinnovo dell'iscrizione all'Albo di cui all'articolo 212, le imprese che risultino registrate ai sensi del regolamento (CE) n. 1221/2009 del Parlamento europeo e del Consiglio, del 25 novembre 2009, sull'adesione volontaria delle organizzazioni a un sistema comunitario di ecogestione e audit, che abroga il regolamento (CE) n. 761/2001 e le decisioni della Commissione 2001/681/CE e 2006/193/CE o certificati Uni En Iso 14001, possono sostituire tali autorizzazioni con autocertificazione resa alle autorità competenti, ai sensi del testo unico delle disposizioni legislative e regolamentari in materia di documentazione amministrativa, di cui al decreto del Presidente della Repubblica 28 dicembre 2000, n. 445.)

2. L'autocertificazione di cui al comma 1 deve essere accompagnata da una copia conforme del certificato di registrazione ottenuto ai sensi dei regolamenti e degli standard parametrici di cui al medesimo comma 1, nonché da una denuncia di prosecuzione delle attività, attestante la conformità dell'impresa, dei mezzi e degli impianti alle prescrizioni legislative e regolamentari, con allegata una certificazione dell'esperimento di prove a ciò destinate, ove previste.

3. L'autocertificazione e i relativi documenti, di cui ai commi 1 e 2, sostituiscono a tutti gli effetti l'autorizzazione alla prosecuzione, ovvero all'esercizio delle attività previste dalle norme di cui al comma 1 e ad essi si applicano, in quanto compatibili, le disposizioni di cui al decreto del Presidente della Repubblica 26 aprile 1992, n. 300. Si applicano, altresì, le disposizioni sanzionatorie di cui all'articolo 21 della legge 7 agosto 1990, n. 241.

4. L'autocertificazione e i relativi documenti mantengono l'efficacia sostitutiva di cui al comma 3 fino ad un periodo massimo di centottanta giorni successivi alla data di comunicazione all'interessato della decadenza, a qualsiasi titolo avvenuta, della registrazione ottenuta ai sensi dei regolamenti e degli standard parametrici di cui al comma 1.
5. Salva l'applicazione delle sanzioni specifiche e salvo che il fatto costituisca più grave reato, in caso di accertata falsità delle attestazioni contenute nell'autocertificazione e dei relativi documenti, si applica l'articolo 483 del codice penale nei confronti di chiunque abbia sottoscritto la documentazione di cui ai commi 1 e 2.
6. Resta ferma l'applicazione del Titolo III-bis della parte seconda del presente decreto, relativo alla prevenzione e riduzione integrate dell'inquinamento, per gli impianti rientranti nel campo di applicazione del medesimo.
7. I titoli abilitativi di cui al presente articolo devono essere comunicati, a cura dell'amministrazione che li rilascia, all'ISPRA che cura l'inserimento in un elenco nazionale, accessibile al pubblico, degli elementi identificativi di cui all'articolo 208, comma 17, senza nuovi o maggiori oneri per la finanza pubblica.
- 7-bis. La comunicazione dei dati di cui al comma 7 deve avvenire senza nuovi e maggiori oneri a carico della finanza pubblica tra i sistemi informativi regionali esistenti, e il Catasto telematico secondo standard condivisi.

ART. 210

ARTICOLO ABROGATO DAL D.LGS. 3 DICEMBRE 2010, N. 205

ART. 211

(autorizzazione di impianti di ricerca e di sperimentazione)

1. I termini di cui agli articoli 208 e 210 sono ridotti alla metà per l'autorizzazione alla realizzazione ed all'esercizio di impianti di ricerca e di sperimentazione qualora siano rispettate le seguenti condizioni:
- le attività di gestione degli impianti non comportino utile economico;
 - gli impianti abbiano una potenzialità non superiore a 5 tonnellate al giorno, salvo deroghe giustificate dall'esigenza di effettuare prove di impianti caratterizzati da innovazioni, che devono però essere limitate alla durata di tali prove.
2. La durata dell'autorizzazione di cui al comma 1 è di due anni, salvo proroga che può essere concessa previa verifica annuale dei risultati raggiunti e non può comunque superare altri due anni.
3. Qualora il progetto o la realizzazione dell'impianto non siano stati approvati e autorizzati entro il termine di cui al comma 1, l'interessato può presentare istanza al Ministro dell'ambiente e della tutela del territorio e del mare, che si esprime nei successivi sessanta giorni di concerto con i Ministri delle attività produttive e dell'istruzione, dell'università e della ricerca. La garanzia finanziaria in tal caso è prestata a favore dello Stato.
4. In caso di rischio di agenti patogeni o di sostanze sconosciute e pericolose dal punto di vista sanitario, l'autorizzazione di cui al comma 1 è rilasciata dal Ministero dell'ambiente e della tutela del territorio e del mare, che si esprime nei successivi sessanta giorni, di concerto con i Ministri delle attività produttive, della salute e dell'istruzione, dell'università e della ricerca.
5. L'autorizzazione di cui al presente articolo deve essere comunicata, a cura dell'amministrazione che la rilascia, all'ISPRA che cura l'inserimento in un elenco nazionale, accessibile al pubblico, degli elementi identificativi di cui all'articolo 208, comma 16 senza nuovi o maggiori oneri per la finanza pubblica.
- 5-bis. La comunicazione dei dati di cui al comma 5 deve avvenire senza nuovi e maggiori oneri a carico della finanza pubblica tra i sistemi informativi regionali esistenti, e il Catasto telematico secondo standard condivisi.

Art. 212

Albo nazionale gestori ambientali

1. È costituito, presso il Ministero dell'ambiente e della tutela del territorio e del mare, l'Albo nazionale gestori ambientali, di seguito denominato Albo, articolato in un Comitato nazionale, con sede presso il medesimo Ministero, ed in Sezioni regionali e provinciali, istituite presso le Camere di commercio, industria, artigianato e agricoltura dei capoluoghi di regione e delle province autonome di Trento e di Bolzano. I componenti del Comitato nazionale e delle Sezioni regionali e provinciali durano in carica cinque anni.
2. Con decreto del Ministero dell'ambiente e della tutela del territorio e del mare sono istituite sezioni speciali del Comitato nazionale per ogni singola attività soggetta ad iscrizione all'Albo, senza nuovi o maggiori oneri a carico della finanza pubblica, e ne vengono fissati composizione e competenze. Il Comitato nazionale dell'Albo ha potere deliberante ed è composto da diciannove membri effettivi di comprovata e documentata esperienza tecnico-economica o giuridica nelle materie ambientali nominati con decreto del Ministro dell'ambiente e della tutela del territorio e designati rispettivamente:
- due dal Ministro dell'ambiente e della tutela del territorio e del mare, di cui uno con funzioni di Presidente;
 - uno dal Ministro dello sviluppo economico, con funzioni di vice-Presidente;
 - uno dal Ministro della salute;
 - uno dal Ministro dell'economia e delle finanze e
 - uno dal Ministro delle infrastrutture e dei trasporti;
 - uno dal Ministro dell'interno;
 - tre dalle regioni;
 - uno dall'Unione italiana delle Camere di commercio industria, artigianato e agricoltura;
 - otto dalle organizzazioni imprenditoriali maggiormente rappresentative delle categorie economiche interessate, di cui due dalle organizzazioni rappresentative della categoria degli autotrasportatori e due dalle organizzazioni che rappresentano i gestori dei rifiuti e uno delle organizzazioni rappresentative delle imprese che effettuano attività di bonifica dei siti e di bonifica di beni contenenti amianto. Per ogni membro effettivo è nominato un supplente.

3. Le Sezioni regionali e provinciali dell'Albo sono istituite con decreto del Ministro dell'ambiente e della tutela del territorio e del mare e sono composte:
- a) dal Presidente della Camera di commercio, industria, artigianato e agricoltura o da un membro del Consiglio camerale all'uopo designato dallo stesso, con funzioni di Presidente;
 - b) da un funzionario o dirigente di comprovata esperienza nella materia ambientale designato dalla regione o dalla provincia autonoma, con funzioni di vice-Presidente;
 - c) da un funzionario o dirigente di comprovata esperienza nella materia ambientale, designato dall'Unione regionale delle province o dalla provincia autonoma;
 - d) da un esperto di comprovata esperienza nella materia ambientale, designato dal Ministro dell'ambiente e della tutela del territorio e del mare;
 - e) LETTERA SOPPRESSA DAL D.LGS. 16 GENNAIO 2008, N. 4;
 - f) LETTERA SOPPRESSA DAL D.LGS. 16 GENNAIO 2008, N. 4.
4. COMMA ABROGATO DAL D.LGS. 3 DICEMBRE 2010, N. 205.
5. L'iscrizione all'Albo è requisito per lo svolgimento delle attività di raccolta e trasporto di rifiuti, di bonifica dei siti, di bonifica dei beni contenenti amianto, di commercio ed intermediazione dei rifiuti senza detenzione dei rifiuti stessi. Sono esonerati dall'obbligo di cui al presente comma le organizzazioni di cui agli articoli 221, comma 3, lettere a) e c), 223, 224, 228, 233, 234, 235 e 236, al decreto legislativo 20 novembre 2008, n. 188, e al decreto legislativo 25 luglio 2005, n. 151, limitatamente all'attività di intermediazione e commercio senza detenzione di rifiuti oggetto previste nei citati articoli. Per le aziende speciali, i consorzi di comuni e le società di gestione dei servizi pubblici di cui al decreto legislativo 18 agosto 2000, n. 267, l'iscrizione all'Albo è effettuata con apposita comunicazione del comune o del consorzio di comuni alla sezione regionale territorialmente competente ed è valida per i servizi di gestione dei rifiuti urbani prodotti nei medesimi comuni. Le iscrizioni di cui al presente comma, già effettuate alla data di entrata in vigore della presente disposizione, rimangono efficaci fino alla loro naturale scadenza.
6. L'iscrizione deve essere rinnovata ogni cinque anni e costituisce titolo per l'esercizio delle attività di raccolta, di trasporto, di commercio e di intermediazione dei rifiuti; per le altre attività l'iscrizione abilita allo svolgimento delle attività medesime.
7. Gli enti e le imprese iscritte all'Albo per le attività di raccolta e trasporto dei rifiuti pericolosi sono esonerate dall'obbligo di iscrizione per le attività di raccolta e trasporto dei rifiuti non pericolosi a condizione che tale ultima attività non comporti variazione della classe per la quale le imprese sono iscritte.
8. I produttori iniziali di rifiuti non pericolosi che effettuano operazioni di raccolta e trasporto dei propri rifiuti, nonché i produttori iniziali di rifiuti pericolosi che effettuano operazioni di raccolta e trasporto dei propri rifiuti pericolosi in quantità non eccedenti trenta chilogrammi o trenta litri al giorno, non sono soggetti alle disposizioni di cui ai commi 5, 6, e 7 a condizione che tali operazioni costituiscano parte integrante ed accessoria dell'organizzazione dell'impresa dalla quale i rifiuti sono prodotti. Detti soggetti non sono tenuti alla prestazione delle garanzie finanziarie e sono iscritti in un'apposita sezione dell'Albo in base alla presentazione di una comunicazione alla sezione regionale o provinciale dell'Albo territorialmente competente che rilascia il relativo provvedimento entro i successivi trenta giorni. Con la comunicazione l'interessato attesta sotto la sua responsabilità, ai sensi dell'articolo 21 della legge n. 241 del 1990: a) la sede dell'impresa, l'attività o le attività dai quali sono prodotti i rifiuti; b) le caratteristiche, la natura dei rifiuti prodotti; c) gli estremi identificativi e l'idoneità tecnica dei mezzi utilizzati per il trasporto dei rifiuti, tenuto anche conto delle modalità di effettuazione del trasporto medesimo; d) l'avvenuto versamento del diritto annuale di registrazione di 50 euro rideterminabile ai sensi dell'articolo 21 del decreto del Ministro dell'ambiente 28 aprile 1998, n. 406. L'iscrizione deve essere rinnovata ogni 10 anni e l'impresa è tenuta a comunicare ogni variazione intervenuta successivamente all'iscrizione. Le iscrizioni di cui al presente comma, effettuate entro il 14 aprile 2008 ai sensi e per gli effetti della normativa vigente a quella data, dovranno essere aggiornate entro un anno dalla data di entrata in vigore della presente disposizione.
9. Le imprese di cui ai commi 5 e 8 tenute ad aderire sistema di controllo della tracciabilità dei rifiuti (SISTRI) di cui all'articolo 188-bis, comma 2, lett. a), procedono, in relazione a ciascun autoveicolo utilizzato per la raccolta e il trasporto dei rifiuti, all'adempimento degli obblighi stabiliti dall'articolo 3, comma 6, lettera c), del decreto del Ministro dell'ambiente e della tutela del territorio e del mare in data in data 17 dicembre 2009. La Sezione regionale dell'Albo procede, in sede di prima applicazione entro due mesi dalla data di entrata in vigore della presente disposizione, alla sospensione d'ufficio dall'Albo degli autoveicoli per i quali non è stato adempiuto l'obbligo di cui al precedente periodo. Trascorsi tre mesi dalla sospensione senza che l'obbligo di cui sopra sia stato adempiuto, l'autoveicolo è di diritto e con effetto immediato cancellato dall'Albo.
10. L'iscrizione all'Albo per le attività di raccolta e trasporto dei rifiuti pericolosi, per l'attività di intermediazione e di commercio dei rifiuti senza detenzione dei medesimi, è subordinata alla prestazione di idonee garanzie finanziarie a favore dello Stato i cui importi e modalità sono stabiliti con uno o più decreti del Ministro dell'ambiente e della tutela del territorio e del mare, di concerto con il Ministero dell'economia e delle finanze. Tali garanzie sono ridotte del cinquanta per cento per le imprese registrate ai sensi del regolamento (CE) n. 1221/2009, e del quaranta per cento nel caso di imprese in possesso della certificazione ambientale ai sensi della norma Uni En Iso 14001. Fino alla data di entrata in vigore dei predetti decreti si applicano la modalità e gli importi previsti dal decreto del Ministro dell'ambiente in data 8 ottobre 1996, pubblicato nella Gazzetta Ufficiale n. 1 del 2 gennaio 1997, come modificato dal decreto del Ministro dell'ambiente in data 23 aprile 1999, pubblicato nella Gazzetta Ufficiale n. 148 del 26 giugno 1999.
11. Le imprese che effettuano le attività di bonifica dei siti e di bonifica dei beni contenenti amianto devono prestare idonee garanzie finanziarie a favore della regione territorialmente competente per ogni intervento di bonifica nel rispetto dei criteri generali di cui all'articolo 195, comma 2, lettera g). Tali garanzie sono ridotte del cinquanta per cento per le imprese registrate

ai sensi del regolamento (CE) n. 761/2001, e del quaranta per cento nel caso di imprese in possesso della certificazione ambientale ai sensi della norma Uni En Iso 14001.

12. Sono iscritti all'Albo le imprese e gli operatori logistici presso le stazioni ferroviarie, gli interporti, gli impianti di terminalizzazione, gli scali merci e i porti ai quali, nell'ambito del trasporto intermodale, sono affidati rifiuti in attesa della presa in carico degli stessi da parte dell'impresa ferroviaria o navale o dell'impresa che effettua il successivo trasporto, nel caso di trasporto navale, il raccomandatario marittimo di cui alla legge 4 aprile 1977, n. 135, è delegato dall'armatore o noleggiatore, che effettuano il trasporto, per gli adempimenti relativi al sistema di controllo della tracciabilità dei rifiuti (SISTRI) di cui all'articolo 188-bis, comma 2, lett. a). L'iscrizione deve essere rinnovata ogni cinque anni e non è subordinata alla prestazione delle garanzie finanziarie.

13. L'iscrizione all'Albo ed i provvedimenti di sospensione, di revoca, di decadenza e di annullamento dell'iscrizione, nonché l'accettazione, la revoca e lo svincolo delle garanzie finanziarie che devono essere prestate a favore dello Stato sono deliberati dalla Sezione regionale dell'Albo della regione ove ha sede legale l'impresa interessata, in base alla normativa vigente ed alle direttive emesse dal Comitato nazionale.

14. Avverso i provvedimenti delle Sezioni regionali dell'Albo gli interessati possono proporre, nel termine di decadenza di trenta giorni dalla notifica dei provvedimenti stessi, ricorso al Comitato nazionale dell'Albo. Con decreto del Ministro dell'ambiente e della tutela del territorio e del mare, di concerto con i Ministri dello sviluppo economico e delle infrastrutture e dei trasporti, sentito il parere del Comitato nazionale, da adottare entro novanta giorni dalla data di entrata in vigore della parte quarta del presente decreto, sono definite le attribuzioni e le modalità organizzative dell'Albo, i requisiti tecnici e finanziari delle imprese, i requisiti dei responsabili tecnici delle medesime, i termini e le modalità di iscrizione, i diritti annuali d'iscrizione. Fino all'adozione del predetto decreto, continuano ad applicarsi, per quanto compatibili, le disposizioni del decreto del Ministro dell'ambiente 28 aprile 1998, n. 406, e delle deliberazioni del Comitato nazionale dell'Albo. Il decreto di cui al presente comma si informa ai seguenti principi:

- a) individuazione di requisiti per l'iscrizione, validi per tutte le sezioni, al fine di uniformare le procedure;
- b) coordinamento con la vigente normativa sull'autotrasporto, sul trasporto ferroviario, sul trasporto via mare e per via navigabile interna, in coerenza con la finalità di cui alla lettera a);
- c) effettiva copertura delle spese attraverso i diritti di segreteria e i diritti annuali di iscrizione;
- d) ridefinizione dei diritti annuali d'iscrizione relativi alle imprese di trasporto dei rifiuti iscritte all'Albo nazionale gestori ambientali;
- e) interconnessione e interoperabilità con le pubbliche amministrazioni competenti alla tenuta di pubblici registri;
- f) riformulazione del sistema disciplinare-sanzionatorio dell'Albo e delle cause di cancellazione dell'iscrizione;
- g) definizione delle competenze e delle responsabilità del responsabile tecnico.

16. Nelle more dell'emanazione dei decreti di cui al presente articolo, continuano ad applicarsi le disposizioni disciplinanti l'Albo nazionale delle imprese che effettuano la gestione dei rifiuti vigenti alla data di entrata in vigore della parte quarta del presente decreto, la cui abrogazione è differita al momento della pubblicazione dei suddetti decreti.

17. Agli oneri per il funzionamento del Comitato nazionale e delle Sezioni regionali e provinciali si provvede con le entrate derivanti dai diritti di segreteria e dai diritti annuali d'iscrizione, secondo le previsioni, anche relative alle modalità di versamento e di utilizzo, che saranno determinate con decreto del Ministro dell'ambiente e della tutela del territorio e del mare, di concerto con il Ministro dell'economia e delle finanze. Fino all'adozione del citato decreto, si applicano le disposizioni di cui al decreto del Ministro dell'ambiente in data 29 dicembre 1993, e successive modificazioni, e le disposizioni di cui al decreto del Ministro dell'ambiente in data 13 dicembre 1995, pubblicato nella Gazzetta Ufficiale n. 51 del 1° marzo 1995. Le somme di cui all'articolo 7 comma 7, del decreto del Ministro dell'ambiente 29 in data dicembre 1993 sono versate al Capo XXXII, capitolo 2592, articolo 04, dell'entrata del Bilancio dello Stato, per essere riassegnate, con decreto del Ministro dell'economia e delle finanze, al Capitolo 7082 dello stato di previsione del Ministero dell'ambiente e della tutela del territorio e del mare.

18. I compensi da corrispondere ai componenti del Comitato nazionale dell'Albo e delle Sezioni regionali dell'Albo sono determinati ai sensi dell'articolo 7, comma 5, del decreto del Ministro dell'ambiente 28 aprile 1998, 406.

19. La disciplina regolamentare dei casi in cui, ai sensi degli articoli 19 e 20 della legge 7 agosto 1990, n. 241, l'esercizio di un'attività privata può essere intrapreso sulla base della denuncia di inizio dell'attività non si applica alle domande di iscrizione e agli atti di competenza dell'Albo.

19-bis. Sono esclusi dall'obbligo di iscrizione all'Albo nazionale gestori ambientali gli imprenditori agricoli di cui all'articolo 2135 del codice civile, produttori iniziali di rifiuti, per il trasporto dei propri rifiuti effettuato all'interno del territorio provinciale o regionale dove ha sede l'impresa ai fini del conferimento degli stessi nell'ambito del circuito organizzato di raccolta di cui alla lettera pp) del comma 1 dell'articolo 183.

20. COMMA ABROGATO DAL D.LGS. 3 DICEMBRE 2010, N. 205.

21. COMMA ABROGATO DAL D.LGS. 3 DICEMBRE 2010, N. 205.

22. IL D.LGS. 3 DICEMBRE 2010, N. 205 HA CONFERMATO L'ABROGAZIONE DEL PRESENTE COMMA.

23. COMMA ABROGATO DAL D.LGS. 3 DICEMBRE 2010, N. 205.

24. IL D.LGS. 3 DICEMBRE 2010, N. 205 HA CONFERMATO L'ABROGAZIONE DEL PRESENTE COMMA.

25. IL D.LGS. 3 DICEMBRE 2010, N. 205 HA CONFERMATO L'ABROGAZIONE DEL PRESENTE COMMA.

26. COMMA ABROGATO DAL D.LGS. 3 DICEMBRE 2010, N. 205.

27. COMMA ABROGATO DAL D.LGS. 3 DICEMBRE 2010, N. 205.

28. COMMA ABROGATO DAL D.LGS. 3 DICEMBRE 2010, N. 205.

ART. 213**(autorizzazioni integrate ambientali)**

1. Le autorizzazioni integrate ambientali rilasciate ai sensi del decreto legislativo 18 febbraio 2005, n. 59, sostituiscono ad ogni effetto, secondo le modalità ivi previste:

- a) le autorizzazioni di cui al presente capo;
- b) la comunicazione di cui all'articolo 216, limitatamente alle attività non ricadenti nella categoria 5 dell'Allegato I del decreto legislativo 18 febbraio 2005, n. 59, che, se svolte in procedura semplificata, sono escluse dall'autorizzazione ambientale integrata, ferma restando la possibilità di utilizzare successivamente le procedure semplificate previste dal capo V.

2. **COMMA ABROGATO DAL D.LGS. 3 DICEMBRE 2010, N. 205.**

CAPO V**PROCEDURE SEMPLIFICATE****Articolo 214****(Determinazione delle attività e delle caratteristiche dei rifiuti per l'ammissione alle procedure semplificate)**

1. Le procedure semplificate di cui al presente capo devono garantire in ogni caso un elevato livello di protezione ambientale e controlli efficaci ai sensi e nel rispetto di quanto disposto dall'articolo 177, comma 4.

2. Con decreti del Ministro dell'ambiente e della tutela del territorio e del mare, di concerto con i Ministri dello sviluppo economico, della salute e, per i rifiuti agricoli e le attività che generano i fertilizzanti, con il Ministro delle politiche agricole e forestali, sono adottate per ciascun tipo di attività le norme, che fissano i tipi e le quantità di rifiuti e le condizioni in base alle quali le attività di smaltimento di rifiuti non pericolosi effettuate dai produttori nei luoghi di produzione degli stessi e le attività di recupero di cui all'Allegato C alla parte quarta del presente decreto sono sottoposte alle procedure semplificate di cui agli articoli 215 e 216. Con la medesima procedura si provvede all'aggiornamento delle predette norme tecniche e condizioni.

3. Le norme e le condizioni di cui al comma 2 e le procedure semplificate devono garantire che i tipi o le quantità di rifiuti ed i procedimenti e metodi di smaltimento o di recupero siano tali da non costituire un pericolo per la salute dell'uomo e da non recare pregiudizio all'ambiente. In particolare, ferma restando la disciplina del decreto legislativo 11 maggio 2005, n. 133, per accedere alle procedure semplificate, le attività di trattamento termico e di recupero energetico devono, inoltre, rispettare le seguenti condizioni:

- a) siano utilizzati combustibili da rifiuti urbani oppure rifiuti speciali individuati per frazioni omogenee;
- b) i limiti di emissione non siano superiori a quelli stabiliti per gli impianti di incenerimento e coincenerimento dei rifiuti dalla normativa vigente, con particolare riferimento al decreto legislativo 11 maggio 2005, n. 133;
- c) sia garantita la produzione di una quota minima di trasformazione del potere calorifico dei rifiuti in energia utile calcolata su base annuale;
- d) siano rispettate le condizioni, le norme tecniche e le prescrizioni specifiche di cui agli articoli 215, commi 1 e 2, e 216, commi 1, 2 e 3.

4. Sino all'adozione dei decreti di cui al comma 2 relativamente alle attività di recupero continuano ad applicarsi le disposizioni di cui ai decreti del Ministro dell'ambiente 5 febbraio 1998, pubblicato nel S.O. alla Gazzetta Ufficiale n. 88 del 16 aprile 1998 e 12 giugno 2002, n. 161.

5. L'adozione delle norme e delle condizioni di cui al comma 2 deve riguardare, in primo luogo, i rifiuti indicati nella lista verde di cui all'Allegato III del regolamento (CE), n. 1013/2006.

6. Per la tenuta dei registri di cui agli articoli 215, comma 3, e 216, comma 3, e per l'effettuazione dei controlli periodici, l'interessato è tenuto a versare alla provincia territorialmente competente un diritto di iscrizione annuale determinato con decreto del Ministro dell'ambiente e della tutela del territorio e del mare, di concerto con i Ministri dello sviluppo economico e dell'economia e delle finanze. Nelle more dell'emanazione del predetto decreto, si applicano le disposizioni di cui al decreto del Ministro dell'ambiente 21 luglio 1998, n. 350. All'attuazione dei compiti indicati dal presente comma le Province provvedono con le risorse umane, strumentali e finanziarie disponibili a legislazione vigente, senza nuovi o maggiori oneri a carico della finanza pubblica.

7. La costruzione di impianti che recuperano rifiuti nel rispetto delle condizioni, delle prescrizioni e delle norme tecniche di cui ai commi 2 e 3 è disciplinata dalla normativa nazionale e comunitaria in materia di qualità dell'aria e di inquinamento atmosferico da impianti industriali e dalle altre disposizioni che regolano la costruzione di impianti industriali.

L'autorizzazione all'esercizio nei predetti impianti di operazioni di recupero di rifiuti non individuati ai sensi del presente articolo resta comunque sottoposta alle disposizioni di cui agli articoli 208, 209 e 211.

8. Alle denunce, alle comunicazioni e alle domande disciplinate dal presente capo si applicano, in quanto compatibili, le disposizioni relative alle attività private sottoposte alla disciplina degli articoli 19 e 20 della legge 7 agosto 1990, n. 241. Si applicano, altresì, le disposizioni di cui all'articolo 21 della legge 7 agosto 1990, n. 241. A condizione che siano rispettate le condizioni, le norme tecniche e le prescrizioni specifiche adottate ai sensi dei commi 1, 2 e 3 dell'articolo 216, l'esercizio delle operazioni di recupero dei rifiuti può essere intrapresa decorsi novanta giorni dalla comunicazione di inizio di attività alla provincia.

9. Le province comunicano al catasto dei rifiuti di cui all'articolo 189, attraverso il Catasto telematico e secondo gli standard concordati con ISPRA, che cura l'inserimento in un elenco nazionale, accessibile al pubblico, dei seguenti elementi identificativi delle imprese iscritte nei registri di cui agli articoli 215, comma 3, e 216, comma 3:

- a) ragione sociale;
- b) sede legale dell'impresa;
- c) sede dell'impianto;

- d) tipologia di rifiuti oggetto dell'attività di gestione;
- e) relative quantità;
- f) attività di gestione;
- g) data di iscrizione nei registri di cui agli articoli 215, comma 3, e 216, comma 3.

10. La comunicazione dei dati di cui al comma 9 deve avvenire senza nuovi e maggiori oneri a carico della finanza pubblica tra i sistemi informativi regionali esistenti, e il Catasto telematico secondo standard condivisi.

11. Con uno o più decreti, emanati ai sensi dell'articolo 17, comma 2, della legge 23 agosto 1988, n. 400, e successive modificazioni, su proposta del Ministro dell'ambiente e della tutela del territorio e del mare, sentito il Ministro dello sviluppo economico, sono individuate le condizioni alle quali l'utilizzo di un combustibile alternativo, in parziale sostituzione dei combustibili fossili tradizionali, in impianti soggetti al regime di cui al Titolo III-bis della Parte II, dotati di certificazione di qualità ambientale, sia da qualificarsi, ad ogni effetto, come modifica non sostanziale. I predetti decreti possono stabilire, nel rispetto dell'articolo 177, comma 4, le opportune modalità di integrazione ed unificazione delle procedure, anche presupposte, per l'aggiornamento dell'autorizzazione integrata ambientale, con effetto di assorbimento e sostituzione di ogni altro prescritto atto di assenso. Alle strutture eventualmente necessarie, ivi incluse quelle per lo stoccaggio e l'alimentazione del combustibile alternativo, realizzate nell'ambito del sito dello stabilimento qualora non già autorizzate ai sensi del precedente periodo, si applica il regime di cui agli articoli 22 e 23 del testo unico delle disposizioni legislative e regolamentari in materia edilizia, di cui al decreto del Presidente della Repubblica 6 giugno 2001, n. 380, e successive modificazioni.

Articolo 214-bis

(Sgombero della neve)

1. Le attività di sgombero della neve effettuate dalle pubbliche amministrazioni o da loro delegati, dai concessionari di reti infrastrutturali o infrastrutture non costituiscono detenzione ai fini della lettera a) comma 1 dell'articolo 183.

ART. 215

(autosmaltimento)

1. A condizione che siano rispettate le norme tecniche e le prescrizioni specifiche di cui all'articolo 214, commi 1, 2 e 3, e siano tenute in considerazione le migliori tecniche disponibili, le attività di smaltimento di rifiuti non pericolosi effettuate nel luogo di produzione dei rifiuti stessi possono essere intraprese decorsi novanta giorni dalla comunicazione di inizio di attività alla provincia territorialmente competente,

2. Le norme tecniche di cui al comma 1 prevedono in particolare:

- a) il tipo, la quantità e le caratteristiche dei rifiuti da smaltire;
- b) il ciclo di provenienza dei rifiuti;
- c) le condizioni per la realizzazione e l'esercizio degli impianti;
- d) le caratteristiche dell'impianto di smaltimento;
- e) la qualità delle emissioni e degli scarichi idrici nell'ambiente.

3. La provincia iscrive in un apposito registro le imprese che effettuano la comunicazione di inizio di attività ed entro il termine di cui al comma 1 verifica d'ufficio la sussistenza dei presupposti e dei requisiti richiesti. A tal fine, alla comunicazione di inizio di attività, a firma del legale rappresentante dell'impresa, è allegata una relazione dalla quale deve risultare:

- a) il rispetto delle condizioni e delle norme tecniche specifiche di cui al comma 1;
- b) il rispetto delle norme tecniche di sicurezza e delle procedure autorizzative previste dalla normativa vigente.

4. Qualora la provincia, qualora accerti il mancato rispetto delle norme tecniche e delle condizioni di cui al comma 1, dispone con provvedimento motivato il divieto di inizio ovvero di prosecuzione dell'attività, salvo che l'interessato non provveda a conformare alla normativa vigente detta attività ed i suoi effetti entro il termine e secondo le prescrizioni stabiliti dall'amministrazione.

5. La comunicazione di cui al comma 1 deve essere rinnovata ogni cinque anni e, comunque, in caso di modifica sostanziale delle operazioni di autosmaltimento.

6. Restano sottoposte alle disposizioni di cui agli articoli 208, 209, 210 e 211 le attività di autosmaltimento di rifiuti pericolosi e la discarica di rifiuti.

ART. 216

(operazioni di recupero)

1. A condizione che siano rispettate le norme tecniche e le prescrizioni specifiche di cui all'articolo 214, commi 1, 2 e 3, l'esercizio delle operazioni di recupero dei rifiuti può essere intrapreso decorsi novanta giorni dalla comunicazione di inizio di attività alla provincia territorialmente competente. Nelle ipotesi di rifiuti elettrici ed elettronici di cui all'articolo 227, comma 1, lettera a), di veicoli fuori uso di cui all'articolo 227, comma 1, lettera c), e di impianti di coincenerimento, l'avvio delle attività è subordinato all'effettuazione di una visita preventiva, da parte della provincia competente per territorio, da effettuarsi entro sessanta giorni dalla presentazione della predetta comunicazione.

2. Le condizioni e le norme tecniche di cui al comma 1, in relazione a ciascun tipo di attività, prevedono in particolare:

- a) per i rifiuti non pericolosi:
 - 1) le quantità massime impiegabili;
 - 2) la provenienza, i tipi e le caratteristiche dei rifiuti utilizzabili nonché le condizioni specifiche alle quali le attività medesime sono sottoposte alla disciplina prevista dal presente articolo;

- 3) le prescrizioni necessarie per assicurare che, in relazione ai tipi o alle quantità dei rifiuti ed ai metodi di recupero, i rifiuti stessi siano recuperati senza pericolo per la salute dell'uomo e senza usare procedimenti o metodi che potrebbero recare pregiudizio all'ambiente;
- b) per i rifiuti pericolosi:
- 1) le quantità massime impieghiabili;
 - 2) la provenienza, i tipi e le caratteristiche dei rifiuti;
 - 3) le condizioni specifiche riferite ai valori limite di sostanze pericolose contenute nei rifiuti, ai valori limite di emissione per ogni tipo di rifiuto ed al tipo di attività e di impianto utilizzato, anche in relazione alle altre emissioni presenti in sito;
 - 4) gli altri requisiti necessari per effettuare forme diverse di recupero;
 - 5) le prescrizioni necessarie per assicurare che, in relazione al tipo ed alle quantità di sostanze pericolose contenute nei rifiuti ed ai metodi di recupero, i rifiuti stessi siano recuperati senza pericolo per la salute dell'uomo e senza usare procedimenti e metodi che potrebbero recare pregiudizio all'ambiente.
3. La provincia iscrive in un apposito registro le imprese che effettuano la comunicazione di inizio di attività e, entro il termine di cui al comma 1, verifica d'ufficio la sussistenza dei presupposti e dei requisiti richiesti. A tal fine, alla comunicazione di inizio di attività, a firma del legale rappresentante dell'impresa, è allegata una relazione dalla quale risulti:
- a) il rispetto delle norme tecniche e delle condizioni specifiche di cui al comma 1;
 - b) il possesso dei requisiti soggettivi richiesti per la gestione dei rifiuti;
 - c) le attività di recupero che si intendono svolgere;
 - d) lo stabilimento, la capacità di recupero e il ciclo di trattamento o di combustione nel quale i rifiuti stessi sono destinati ad essere recuperati, nonché l'utilizzo di eventuali impianti mobili;
 - e) le caratteristiche merceologiche dei prodotti derivanti dai cicli di recupero.
4. Qualora la competente Sezione regionale dell'Albo accerti il mancato rispetto delle norme tecniche e delle condizioni di cui al comma 1, la medesima sezione propone alla provincia di disporre, con provvedimento motivato, il divieto di inizio ovvero di prosecuzione dell'attività, salvo che l'interessato non provveda a conformare alla normativa vigente detta attività ed i suoi effetti entro il termine e secondo le prescrizioni stabiliti dall'amministrazione. (10)
5. La comunicazione di cui al comma 1 deve essere rinnovata ogni cinque anni e comunque in caso di modifica sostanziale delle operazioni di recupero.
6. La procedura semplificata di cui al presente articolo sostituisce, limitatamente alle variazioni qualitative e quantitative delle emissioni determinate dai rifiuti individuati dalle norme tecniche di cui al comma 1 che già fissano i limiti di emissione in relazione alle attività di recupero degli stessi, l'autorizzazione di cui all'articolo 269 in caso di modifica sostanziale dell'impianto.
7. Alle attività di cui al presente articolo si applicano integralmente le norme ordinarie per il recupero e lo smaltimento qualora i rifiuti non vengano destinati in modo effettivo al recupero.
8. Fermo restando il rispetto dei limiti di emissione in atmosfera di cui all'articolo 214, comma 4, lettera b), e dei limiti delle altre emissioni inquinanti stabilite da disposizioni vigenti e fatta salva l'osservanza degli altri vincoli a tutela dei profili sanitari e ambientali, entro sessanta giorni dalla data di entrata in vigore della parte quarta del presente decreto, il Ministro dell'ambiente e della tutela del territorio e del mare, di concerto con il Ministro delle attività produttive, determina modalità, condizioni e misure relative alla concessione di incentivi finanziari previsti da disposizioni legislative vigenti a favore dell'utilizzazione dei rifiuti in via prioritaria in operazioni di riciclaggio e di recupero per ottenere materie, sostanze, oggetti, nonché come combustibile per produrre energia elettrica, tenuto anche conto del prevalente interesse pubblico al recupero energetico nelle centrali elettriche di rifiuti urbani sottoposti a preventive operazioni di trattamento finalizzate alla produzione di combustibile da rifiuti e di quanto previsto dal decreto legislativo 29 dicembre 2003, n. 387, e successive modificazioni, nonché dalla direttiva 2009/28/CE e dalle relative disposizioni di recepimento.
- 8-bis. Le operazioni di messa in riserva dei rifiuti pericolosi individuati ai sensi del presente articolo sono sottoposte alle procedure semplificate di comunicazione di inizio di attività solo se effettuate presso l'impianto dove avvengono le operazioni di riciclaggio e di recupero previste ai punti da R1 a R9 dell'Allegato C alla parte quarta del presente decreto.
- 8-ter. Fatto salvo quanto previsto dal comma 8, le norme tecniche di cui ai commi 1, 2 e 3 stabiliscono le caratteristiche impiantistiche dei centri di messa in riserva di rifiuti non pericolosi non localizzati presso gli impianti dove sono effettuate le operazioni di riciclaggio e di recupero individuate ai punti da R1 a R9 dell'Allegato C alla parte quarta del presente decreto, nonché le modalità di stoccaggio e i termini massimi entro i quali i rifiuti devono essere avviati alle predette operazioni.
- 8-quater. Le attività di trattamento disciplinate dai regolamenti di cui all'articolo 6, paragrafo 2, della direttiva 2008/98/CE del Parlamento europeo e del Consiglio, del 19 novembre 2008, che fissano i criteri che determinano quando specifici tipi di rifiuti cessano di essere considerati rifiuti, sono sottoposte alle procedure semplificate disciplinate dall'articolo 214 del presente decreto e dal presente articolo a condizione che siano rispettati tutti i requisiti, i criteri e le prescrizioni soggettive e oggettive previsti dai predetti regolamenti, con particolare riferimento:
- a) alla qualità e alle caratteristiche dei rifiuti da trattare;
 - b) alle condizioni specifiche che devono essere rispettate nello svolgimento delle attività;
 - c) alle prescrizioni necessarie per assicurare che i rifiuti siano trattati senza pericolo per la salute dell'uomo e senza usare procedimenti o metodi che potrebbero recare pregiudizio all'ambiente, con specifico riferimento agli obblighi minimi di monitoraggio;
 - d) alla destinazione dei rifiuti che cessano di essere considerati rifiuti agli utilizzi individuati.
- 8-quinquies. L'operazione di recupero può consistere nel mero controllo sui materiali di rifiuto per verificare se soddisfino i criteri elaborati affinché gli stessi cessino di essere considerati rifiuti nel rispetto delle condizioni previste. Questa è sottoposta, al pari delle altre, alle procedure semplificate disciplinate dall'articolo 214 del presente decreto e dal presente articolo a

condizione che siano rispettati tutti i requisiti, i criteri e le prescrizioni soggettive e oggettive previsti dai predetti regolamenti con particolare riferimento:

- a) alla qualità e alle caratteristiche dei rifiuti da trattare;
- b) alle condizioni specifiche che devono essere rispettate nello svolgimento delle attività;
- c) alle prescrizioni necessarie per assicurare che i rifiuti siano trattati senza pericolo per la salute dell'uomo e senza usare procedimenti o metodi che potrebbero recare pregiudizio all'ambiente, con specifico riferimento agli obblighi minimi di monitoraggio;
- d) alla destinazione dei rifiuti che cessano di essere considerati rifiuti agli utilizzi individuati.

8-sexies. Gli enti e le imprese che effettuano, ai sensi delle disposizioni del decreto del Ministro dell'ambiente 5 febbraio 1998, pubblicato nel supplemento ordinario n. 72 alla Gazzetta Ufficiale n. 88 del 16 aprile 1998, dei regolamenti di cui ai decreti del Ministro dell'ambiente e della tutela del territorio 12 giugno 2002, n. 161, e 17 novembre 2005, n. 269, e dell'articolo 9-bis del decreto-legge 6 novembre 2008, n. 172, convertito, con modificazioni, dalla legge 30 dicembre 2008, n. 210, operazioni di recupero di materia prima secondaria da specifiche tipologie di rifiuti alle quali sono applicabili i regolamenti di cui al comma 8-quater del presente articolo, adeguano le proprie attività alle disposizioni di cui al medesimo comma 8-quater o all'articolo 208 del presente decreto, entro sei mesi dalla data di entrata in vigore dei predetti regolamenti di cui al comma 8-quater. Fino alla scadenza di tale termine è autorizzata la continuazione dell'attività in essere nel rispetto delle citate disposizioni del decreto del Ministro dell'ambiente 5 febbraio 1998, dei regolamenti di cui ai decreti del Ministro dell'ambiente e della tutela del territorio n. 161 del 2002 e n. 269 del 2005 e dell'articolo 9-bis del decreto-legge n. 172 del 2008, convertito, con modificazioni, dalla legge n. 210 del 2008. Restano in ogni caso ferme le quantità massime stabilite dalle norme di cui al secondo periodo. 8-septies. Al fine di un uso più efficiente delle risorse e di un'economia circolare che promuova ambiente e occupazione, i rifiuti individuati nella lista verde di cui al regolamento (CE) n. 1013/2006 del Parlamento europeo e del Consiglio, del 14 giugno 2006, possono essere utilizzati negli impianti industriali autorizzati ai sensi della disciplina dell'autorizzazione integrata ambientale di cui agli articoli 29-sexies e seguenti del presente decreto, nel rispetto del relativo BAT References, previa comunicazione da inoltrare quarantacinque giorni prima dell'avvio dell'attività all'autorità ambientale competente. In tal caso i rifiuti saranno assoggettati al rispetto delle norme riguardanti esclusivamente il trasporto dei rifiuti e il formulario di identificazione.

9. COMMA SOPPRESSO DAL D.LGS. 16 GENNAIO 2008, N.4.

10. COMMA SOPPRESSO DAL D.LGS. 16 GENNAIO 2008, N.4.

11. COMMA ABROGATO DAL D.LGS. 3 DICEMBRE 2010, N. 205.

12. COMMA ABROGATO DAL D.LGS. 3 DICEMBRE 2010, N. 205.

13. COMMA ABROGATO DAL D.LGS. 3 DICEMBRE 2010, N. 205.

14. COMMA ABROGATO DAL D.LGS. 3 DICEMBRE 2010, N. 205.

15. COMMA ABROGATO DAL D.LGS. 3 DICEMBRE 2010, N. 205.

Articolo 216-bis

(Oli usati)

1. Fatti salvi gli obblighi riguardanti la gestione dei rifiuti pericolosi, gli oli usati sono gestiti in base alla classificazione attribuita ad essi ai sensi e per gli effetti dell'articolo 184, nel rispetto delle disposizioni della parte IV del presente decreto e, in particolare, secondo l'ordine di priorità di cui all'articolo 179, comma 1.

2. In deroga a quanto previsto dall'articolo 187, comma 1, fatti salvi i requisiti di cui al medesimo articolo 187, comma 2, lettere a), b) e c), il deposito temporaneo e le fasi successive della gestione degli oli usati sono realizzati, anche miscelando gli stessi, in modo da tenere costantemente separati, per quanto tecnicamente possibile, gli oli usati da destinare, secondo l'ordine di priorità di cui all'articolo 179, comma 1, a processi di trattamento diversi fra loro. È fatto comunque divieto di miscelare gli oli usati con altri tipi di rifiuti o di sostanze.

3. Gli oli usati devono essere gestiti:

- a) in via prioritaria, tramite rigenerazione tesa alla produzione di basi lubrificanti;
- b) in via sussidiaria e, comunque, nel rispetto dell'ordine di priorità di cui all'articolo 179, comma 1, qualora la rigenerazione sia tecnicamente non fattibile ed economicamente impraticabile, tramite combustione, nel rispetto delle disposizioni di cui al titolo III-bis della parte II del presente decreto e al decreto legislativo 11 maggio 2005, n. 133;
- c) in via residuale, qualora le modalità di trattamento di cui alle precedenti lettere a) e b) non siano tecnicamente praticabili a causa della composizione degli oli usati, tramite operazioni di smaltimento di cui all'Allegato B della parte IV del presente decreto.

4. Al fine di dare priorità alla rigenerazione degli oli usati, le spedizioni transfrontaliere di oli usati dal territorio italiano verso impianti di incenerimento e coincenerimento collocati al di fuori del territorio nazionale, sono escluse nella misura in cui ricorrono le condizioni di cui agli articoli 11 e 12 del regolamento (CE) n. 1013/2006. Si applicano i principi di cui agli articoli 177 e 178, nonché il principio di prossimità.

5. Le spedizioni transfrontaliere di oli usati dal territorio italiano verso impianti di rigenerazione collocati al di fuori del territorio nazionale sono valutate ai sensi del regolamento (CE) n. 1013/2006 e, in particolare, dell'articolo 12 del predetto regolamento.

6. Ai fini di cui al comma 5, il Ministro dell'ambiente e della tutela del territorio e del mare può individuare con uno o più decreti gli elementi da valutare secondo le facoltà concesse alle autorità di spedizione o di transito nell'esercizio delle competenze di cui agli articoli 11 e 12 del regolamento (CE) n. 1013/2006.

7. Con uno o più regolamenti del Ministro dell'ambiente e della tutela del territorio e del mare da adottarsi, ai sensi dell'articolo 17, comma 3, della legge 23 agosto 1988, n. 400, di concerto con il Ministro dello sviluppo economico, entro centottanta giorni dalla data di entrata in vigore della presente disposizione, sono definite le norme tecniche per la gestione di oli usati in conformità a quanto disposto dal presente articolo. Nelle more dell'emanazione del decreto di cui al primo periodo, le autorità competenti possono autorizzare, nel rispetto della normativa dell'Unione europea, le operazioni di rigenerazione degli oli usati anche in deroga all'allegato A, tabella 3, del decreto ministeriale 16 maggio 1996, n. 392, fermi restando i limiti stabiliti dalla predetta tabella in relazione al parametro PCB/PCT.

8. I composti usati fluidi o liquidi solo parzialmente formati di olio minerale o sintetico, compresi i residui oleosi di cisterna, i miscugli di acqua e olio, le emulsioni ed altre miscele oleose sono soggette alla disciplina sugli oli usati.

Articolo 216-ter

(Comunicazioni alla Commissione europea)

1. I piani di gestione ed i programmi di prevenzione di cui all'articolo 199, commi 1 e 3, lettera r) e le loro eventuali revisioni sostanziali, sono comunicati al Ministero dell'ambiente e della tutela del territorio e del mare, utilizzando il formato adottato in sede comunitaria, per la successiva trasmissione alla Commissione europea.

2. Con cadenza triennale, il Ministero dell'ambiente e della tutela del territorio e del mare comunica alla Commissione europea le informazioni sull'applicazione della direttiva 2008/98/CE, inviando una relazione settoriale in formato elettronico sulla base di un questionario o di uno schema inviato dalla Commissione europea stessa sei mesi prima del periodo contemplato dalla citata relazione settoriale.

3. La relazione di cui al comma 2, trasmessa la prima volta alla Commissione europea entro nove mesi dalla fine del triennio che decorre dal 12 dicembre 2010, prevede, tra l'altro, le informazioni sulla gestione degli oli usati, sui progressi compiuti nell'attuazione dei programmi di prevenzione dei rifiuti, di cui all'articolo 199, comma 3, lettera r), e sulla misure previste dall'eventuale attuazione del principio della responsabilità estesa del produttore, di cui all'articolo 178-bis, comma 1, lettera a).

4. Gli obiettivi di cui all'articolo 181 relativi alla preparazione per il riutilizzo e al riciclaggio di rifiuti, sono comunicati alla Commissione europea con i tempi e le modalità descritte nei commi 2 e 3.

5. La parte quarta del presente decreto nonché i provvedimenti inerenti la gestione dei rifiuti, sono comunicati alla Commissione europea.

TITOLO II

GESTIONE DEGLI IMBALLAGGI

ART. 217

(ambito di applicazione)

1. Il presente titolo disciplina la gestione degli imballaggi e dei rifiuti di imballaggio sia per prevenirne e ridurne l'impatto sull'ambiente ed assicurare un elevato livello di tutela dell'ambiente, sia per garantire il funzionamento del mercato, nonché per evitare discriminazioni nei confronti dei prodotti importati, prevenire l'insorgere di ostacoli agli scambi e distorsioni della concorrenza e garantire il massimo rendimento possibile degli imballaggi e dei rifiuti di imballaggio, in conformità alla direttiva 94/62/CE del Parlamento europeo e del Consiglio del 20 dicembre 1994, come integrata e modificata dalla direttiva 2004/12/CE del Parlamento europeo e del Consiglio, di cui la parte quarta del presente decreto costituisce recepimento nell'ordinamento interno. I sistemi di gestione devono essere aperti alla partecipazione degli operatori economici interessati.

2. La disciplina di cui al comma 1 riguarda la gestione di tutti gli imballaggi immessi sul mercato nazionale e di tutti i rifiuti di imballaggio derivanti dal loro impiego, utilizzati o prodotti da industrie, esercizi commerciali, uffici, negozi, servizi, nuclei domestici, a qualsiasi titolo, qualunque siano i materiali che li compongono. Gli operatori delle rispettive filiere degli imballaggi nel loro complesso garantiscono, secondo i principi della "responsabilità condivisa", che l'impatto ambientale degli imballaggi e dei rifiuti di imballaggio sia ridotto al minimo possibile per tutto il ciclo di vita.

3. Restano fermi i vigenti requisiti in materia di qualità degli imballaggi, come quelli relativi alla sicurezza, alla protezione della salute e all'igiene dei prodotti imballati, nonché le vigenti disposizioni in materia di trasporto e sui rifiuti pericolosi.

ART. 218

(definizioni)

1. Ai fini dell'applicazione del presente titolo si intende per:

a) imballaggio: il prodotto, composto di materiali di qualsiasi natura, adibito a contenere determinate merci, dalle materie prime ai prodotti finiti, a proteggerle, a consentire la loro manipolazione e la loro consegna dal produttore al consumatore o all'utilizzatore, ad assicurare la loro presentazione, nonché gli articoli a perdere usati allo stesso scopo;

b) imballaggio per la vendita o imballaggio primario: imballaggio concepito in modo da costituire, nel punto di vendita, un'unità di vendita per l'utente finale o per il consumatore;

c) imballaggio multiplo o imballaggio secondario: imballaggio concepito in modo da costituire, nel punto di vendita, il raggruppamento di un certo numero di unità di vendita, indipendentemente dal fatto che sia venduto come tale all'utente finale o al consumatore, o che serva soltanto a facilitare il rifornimento degli scaffali nel punto di vendita. Esso può essere rimosso dal prodotto senza alterarne le caratteristiche;

d) imballaggio per il trasporto o imballaggio terziario:

- imballaggio concepito in modo da facilitare la manipolazione ed il trasporto di merci, dalle materie prime ai prodotti finiti, di un certo numero di unità di vendita oppure di imballaggi multipli per evitare la loro manipolazione ed i danni connessi al trasporto, esclusi i container per i trasporti stradali, ferroviari marittimi ed aerei;
- e) imballaggio riutilizzabile: imballaggio o componente di imballaggio che è stato concepito e progettato per sopportare nel corso del suo ciclo di vita un numero minimo di viaggi o rotazioni all'interno di un circuito di riutilizzo;
- f) rifiuto di imballaggio: ogni imballaggio o materiale di imballaggio, rientrante nella definizione di rifiuto di cui all'articolo 183, comma 1, lettera a), esclusi i residui della produzione;
- g) gestione dei rifiuti di imballaggio: le attività di gestione di cui all'articolo 183, comma 1, lettera d);
- h) prevenzione: riduzione, in particolare attraverso lo sviluppo di prodotti e di tecnologie non inquinanti, della quantità e della nocività per l'ambiente sia delle materie e delle sostanze utilizzate negli imballaggi e nei rifiuti di imballaggio, sia degli imballaggi e rifiuti di imballaggio nella fase del processo di produzione, nonché in quella della commercializzazione, della distribuzione, dell'utilizzazione e della gestione post-consumo;
- i) riutilizzo: qualsiasi operazione nella quale l'imballaggio concepito e progettato per poter compiere, durante il suo ciclo di vita, un numero minimo di spostamenti o rotazioni è riempito di nuovo o reimpiegato per un uso identico a quello per il quale è stato concepito, con o senza il supporto di prodotti ausiliari presenti sul mercato che consentano il riempimento dell'imballaggio stesso; tale imballaggio riutilizzato diventa rifiuto di imballaggio quando cessa di essere reimpiegato;
- l) riciclaggio: ritrattamento in un processo di produzione dei rifiuti di imballaggio per la loro funzione originaria o per altri fini, incluso il riciclaggio organico e ad esclusione del recupero di energia;
- m) recupero dei rifiuti generati da imballaggi: le operazioni che utilizzano rifiuti di imballaggio per generare materie prime secondarie, prodotti o combustibili, attraverso trattamenti meccanici, termici, chimici o biologici, inclusa la cernita, e, in particolare, le operazioni previste nell'Allegato C alla parte quarta del presente decreto;
- n) recupero di energia: l'utilizzazione di rifiuti di imballaggio combustibili quale mezzo per produrre energia mediante termovalorizzazione con o senza altri rifiuti ma con recupero di calore;
- o) riciclaggio organico: il trattamento aerobico (compostaggio) o anaerobico (biometanazione), ad opera di microrganismi e in condizioni controllate, delle parti biodegradabili dei rifiuti di imballaggio, con produzione di residui organici stabilizzanti o di biogas con recupero energetico, ad esclusione dell'interramento in discarica, che non può essere considerato una forma di riciclaggio organico;
- p) smaltimento: ogni operazione finalizzata a sottrarre definitivamente un imballaggio o un rifiuto di imballaggio dal circuito economico e/o di raccolta e, in particolare, le operazioni previste nell'Allegato B alla parte quarta del presente decreto;
- q) operatori economici: i produttori, gli utilizzatori, i recuperatori, i riciclatori, gli utenti finali, le pubbliche amministrazioni e i gestori;
- r) produttori: i fornitori di materiali di imballaggio, i fabbricanti, i trasformatori e gli importatori di imballaggi vuoti e di materiali di imballaggio;
- s) utilizzatori: i commercianti, i distributori, gli addetti al riempimento, gli utenti di imballaggi e gli importatori di imballaggi pieni;
- t) pubbliche amministrazioni e gestori: i soggetti e gli enti che provvedono alla organizzazione, controllo e gestione del servizio di raccolta, trasporto, recupero e smaltimento di rifiuti urbani nelle forme di cui alla parte quarta del presente decreto o loro concessionari;
- u) utente finale: il soggetto che nell'esercizio della sua attività professionale acquista, come beni strumentali, articoli o merci imballate;
- v) consumatore: il soggetto che fuori dall'esercizio di una attività professionale acquista o importa per proprio uso imballaggi, articoli o merci imballate;
- z) accordo volontario: accordo formalmente concluso tra le pubbliche amministrazioni competenti e i settori economici interessati, aperto a tutti i soggetti interessati, che disciplina i mezzi, gli strumenti e le azioni per raggiungere gli obiettivi di cui all'articolo 220;
- aa) filiera: organizzazione economica e produttiva che svolge la propria attività, dall'inizio del ciclo di lavorazione al prodotto finito di imballaggio, nonché svolge attività di recupero e riciclo a fine vita dell'imballaggio stesso;
- bb) ritiro: l'operazione di ripresa dei rifiuti di imballaggio primari o comunque conferiti al servizio pubblico, nonché dei rifiuti speciali assimilati, gestita dagli operatori dei servizi di igiene urbana o simili;
- cc) ripresa: l'operazione di restituzione degli imballaggi usati secondari e terziari dall'utilizzatore o utente finale, escluso il consumatore, al fornitore della merce o distributore e, a ritroso, lungo la catena logistica di fornitura fino al produttore dell'imballaggio stesso;
- dd) imballaggio usato: imballaggio secondario o terziario già utilizzato e destinato ad essere ritirato o ripreso.

2. La definizione di imballaggio di cui alle lettere da a) ad e)

del comma 1 è inoltre basata sui criteri interpretativi indicati nell'articolo 3 della direttiva 94/62/CEE, così come modificata dalla direttiva 2004/12/CE e sugli esempi illustrativi riportati nell'Allegato E alla parte quarta del presente decreto.

ART. 219

(criteri informativi dell'attività di gestione dei rifiuti di imballaggio)

1. L'attività di gestione degli imballaggi e dei rifiuti di imballaggio si informa ai seguenti principi generali:

a) incentivazione e promozione della prevenzione alla fonte della quantità e della pericolosità nella fabbricazione degli imballaggi e dei rifiuti di imballaggio, soprattutto attraverso iniziative, anche di natura economica in conformità ai principi del

diritto comunitario, volte a promuovere lo sviluppo di tecnologie pulite ed a ridurre a monte la produzione e l'utilizzazione degli imballaggi, nonché a favorire la produzione di imballaggi riutilizzabili ed il loro concreto riutilizzo;

- b) incentivazione del riciclaggio e del recupero di materia prima, sviluppo della raccolta differenziata di rifiuti di imballaggio e promozione di opportunità di mercato per incoraggiare l'utilizzazione dei materiali ottenuti da imballaggi riciclati e recuperati;
- c) riduzione del flusso dei rifiuti di imballaggio destinati allo smaltimento finale attraverso le altre forme di recupero;
- d) applicazione di misure di prevenzione consistenti in programmi nazionali o azioni analoghe da adottarsi previa consultazione degli operatori economici interessati.

2. Al fine di assicurare la responsabilizzazione degli operatori economici conformemente al principio "chi inquina paga" nonché la cooperazione degli stessi secondo i principi della "responsabilità condivisa", l'attività di gestione dei rifiuti di imballaggio si ispira, inoltre, ai seguenti principi:

- a) individuazione degli obblighi di ciascun operatore economico, garantendo che il costo della raccolta differenziata, della valorizzazione e dell'eliminazione dei rifiuti di imballaggio sia sostenuto dai produttori e dagli utilizzatori in proporzione alle quantità di imballaggi immessi sul mercato nazionale e che la pubblica amministrazione organizzi la raccolta differenziata;
- b) promozione di forme di cooperazione tra i soggetti pubblici e privati;
- c) informazione agli utenti degli imballaggi ed in particolare ai consumatori secondo le disposizioni del decreto legislativo 19 agosto 2005, n. 195, di attuazione della direttiva 2003/4/CE sull'accesso del pubblico all'informazione ambientale;
- d) incentivazione della restituzione degli imballaggi usati e del conferimento dei rifiuti di imballaggio in raccolta differenziata da parte del consumatore.

3. Le informazioni di cui alla lettera c) del comma 2 riguardano in particolare:

- a) i sistemi di restituzione, di raccolta e di recupero disponibili;
- b) il ruolo degli utenti di imballaggi e dei consumatori nel processo di riutilizzazione, di recupero e di riciclaggio degli imballaggi e dei rifiuti di imballaggio;
- c) il significato dei marchi apposti sugli imballaggi quali si presentano sul mercato;
- d) gli elementi significativi dei programmi di gestione per gli imballaggi ed i rifiuti di imballaggio, di cui all'articolo 225, comma 1, e gli elementi significativi delle specifiche previsioni contenute nei piani regionali ai sensi dell'articolo 225, comma 6.

4. In conformità alle determinazioni assunte dalla Commissione dell'Unione europea, con decreto del Ministro dell'ambiente e della tutela del territorio e del mare di concerto con il Ministro delle attività produttive, sono adottate le misure tecniche necessarie per l'applicazione delle disposizioni del presente titolo, con particolare riferimento agli imballaggi pericolosi, anche domestici, nonché agli imballaggi primari di apparecchiature mediche e prodotti farmaceutici, ai piccoli imballaggi ed agli imballaggi di lusso. Qualora siano coinvolti aspetti sanitari, il predetto decreto è adottato di concerto con il Ministro della salute.

5. Tutti gli imballaggi devono essere opportunamente etichettati secondo le modalità stabilite con decreto del Ministro dell'ambiente e della tutela del territorio e del mare di concerto con il Ministro delle attività produttive in conformità alle determinazioni adottate dalla Commissione dell'Unione europea, per facilitare la raccolta, il riutilizzo, il recupero ed il riciclaggio degli imballaggi, nonché per dare una corretta informazione ai consumatori sulle destinazioni finali degli imballaggi. Il predetto decreto dovrà altresì prescrivere l'obbligo di indicare, ai fini della identificazione e classificazione dell'imballaggio da parte dell'industria interessata, la natura dei materiali di imballaggio utilizzati, sulla base della decisione 97/129/CE della Commissione.

Art. 220

Obiettivi di recupero e di riciclaggio

1. Per conformarsi ai principi di cui all'articolo 219, i produttori e gli utilizzatori devono conseguire gli obiettivi finali di riciclaggio e di recupero dei rifiuti di imballaggio in conformità alla disciplina comunitaria indicati nell'Allegato E alla parte quarta del presente decreto.

2. Per garantire il controllo del raggiungimento degli obiettivi di riciclaggio e di recupero, il Consorzio nazionale degli imballaggi di cui all'articolo 224 acquisisce da tutti i soggetti che operano nel settore degli imballaggi e dei rifiuti di imballaggi i dati relativi al riciclaggio e al recupero degli stessi e comunica annualmente alla Sezione nazionale del Catasto dei rifiuti, utilizzando il modello unico di dichiarazione di cui all'articolo 1 della legge 25 gennaio 1994, n. 70, i dati, riferiti all'anno solare precedente, relativi al quantitativo degli imballaggi per ciascun materiale e per tipo di imballaggio immesso sul mercato, nonché, per ciascun materiale, la quantità degli imballaggi riutilizzati e dei rifiuti di imballaggio riciclati e recuperati provenienti dal mercato nazionale. Le predette comunicazioni possono essere presentate dai soggetti di cui all'articolo 221, comma 3, lettere a) e c), per coloro i quali hanno aderito ai sistemi gestionali ivi previsti ed inviate contestualmente al Consorzio nazionale imballaggi. I rifiuti di imballaggio esportati dalla Comunità sono presi in considerazione, ai fini dell'adempimento degli obblighi e del conseguimento degli obiettivi di cui al comma 1, solo se sussiste idonea documentazione comprovante che l'operazione di recupero e/o di riciclaggio è stata effettuata con modalità equivalenti a quelle previste al riguardo dalla legislazione comunitaria. L'Autorità di cui all'articolo 207, entro centoventi giorni dalla sua istituzione, redige un elenco dei Paesi extracomunitari in cui le operazioni di recupero e/o di riciclaggio sono considerate equivalenti a quelle previste al riguardo dalla legislazione comunitaria, tenendo conto anche di eventuali decisioni e orientamenti dell'Unione europea in materia.

3. **COMMA SOPPRESSO DAL D.LGS. 16 GENNAIO 2008, N. 44.** Le pubbliche amministrazioni e i gestori incoraggiano, ove opportuno, l'uso di materiali ottenuti da rifiuti di imballaggio riciclati per la fabbricazione di imballaggi e altri prodotti mediante:

- a) il miglioramento delle condizioni di mercato per tali materiali;
- b) la revisione delle norme esistenti che impediscono l'uso di tali materiali.
5. Fermo restando quanto stabilito dall'articolo 224, comma 3, lettera e), qualora gli obiettivi complessivi di riciclaggio e di recupero dei rifiuti di imballaggio come fissati al comma 1 non siano raggiunti alla scadenza prevista, con decreto del Presidente del Consiglio dei Ministri, previa deliberazione del Consiglio dei Ministri, su proposta del Ministro dell'ambiente e della tutela del territorio e del mare e del Ministro delle attività produttive, alle diverse tipologie di materiali di imballaggi sono applicate misure di carattere economico, proporzionate al mancato raggiungimento di singoli obiettivi, il cui introito è versato all'entrata del bilancio dello Stato per essere riassegnato con decreto del Ministro dell'economia e delle finanze ad apposito capitolo del Ministero dell'ambiente e della tutela del territorio e del mare. Dette somme saranno utilizzate per promuovere la prevenzione, la raccolta differenziata, il riciclaggio e il recupero dei rifiuti di imballaggio.
6. Gli obiettivi di cui al comma 1 sono riferiti ai rifiuti di imballaggio generati sul territorio nazionale, nonché a tutti i sistemi di riciclaggio e di recupero al netto degli scarti e sono adottati ed aggiornati in conformità alla normativa comunitaria con decreto del Ministro dell'ambiente e della tutela del territorio e del mare di concerto con il Ministro delle attività produttive.
7. Il Ministro dell'ambiente e della tutela del territorio e del mare e il Ministro delle attività produttive notificano alla Commissione dell'Unione europea, ai sensi e secondo le modalità di cui agli articoli 12, 16 e 17 della direttiva 94/62/CE del Parlamento europeo e del Consiglio del 20 dicembre 1994, la relazione sull'attuazione delle disposizioni del presente titolo accompagnata dai dati acquisiti ai sensi del comma 2 e i progetti delle misure che si intendono adottare nell'ambito del titolo medesimo.
8. Il Ministro dell'ambiente e della tutela del territorio e del mare e il Ministro delle attività produttive forniscono periodicamente all'Unione europea e agli altri Paesi membri i dati sugli imballaggi e sui rifiuti di imballaggio secondo le tabelle e gli schemi adottati dalla Commissione dell'Unione europea con la decisione 2005/270/CE del 22 marzo 2005.

Art. 221

Obblighi dei produttori e degli utilizzatori

1. I produttori e gli utilizzatori sono responsabili della corretta ed efficace gestione ambientale degli imballaggi e dei rifiuti di imballaggio generati dal consumo dei propri prodotti.
2. Nell'ambito degli obiettivi di cui agli articoli 205 e 220 e del Programma di cui all'articolo 225, i produttori e gli utilizzatori, su richiesta del gestore del servizio e secondo quanto previsto dall'accordo di programma di cui all'articolo 224, comma 5, adempiono all'obbligo del ritiro dei rifiuti di imballaggio primari o comunque conferiti al servizio pubblico della stessa natura e raccolti in modo differenziato. A tal fine, per garantire il necessario raccordo con l'attività di raccolta differenziata organizzata dalle pubbliche amministrazioni e per le altre finalità indicate nell'articolo 224, i produttori e gli utilizzatori partecipano al Consorzio nazionale imballaggi, salvo il caso in cui venga adottato uno dei sistemi di cui al comma 3, lettere a) e c) del presente articolo.
3. Per adempiere agli obblighi di riciclaggio e di recupero nonché agli obblighi della ripresa degli imballaggi usati e della raccolta dei rifiuti di imballaggio secondari e terziari su superfici private, e con riferimento all'obbligo del ritiro, su indicazione del Consorzio nazionale imballaggi di cui all'articolo 224, dei rifiuti di imballaggio conferiti dal servizio pubblico, i produttori possono alternativamente:
- a) organizzare autonomamente, anche in forma collettiva, la gestione dei propri rifiuti di imballaggio sull'intero territorio nazionale;
- b) aderire ad uno dei consorzi di cui all'articolo 223;
- c) attestare sotto la propria responsabilità che è stato messo in atto un sistema di restituzione dei propri imballaggi, mediante idonea documentazione che dimostri l'autosufficienza del sistema, nel rispetto dei criteri e delle modalità di cui ai commi 5 e 6.
4. Ai fini di cui al comma 3 gli utilizzatori sono tenuti a consegnare gli imballaggi usati secondari e terziari e i rifiuti di imballaggio secondari e terziari in un luogo di raccolta organizzato dai produttori e con gli stessi concordato. Gli utilizzatori possono tuttavia conferire al servizio pubblico i suddetti imballaggi e rifiuti di imballaggio nei limiti derivanti dai criteri determinati ai sensi dell'articolo 195, comma 2, lettera e). Periodo soppresso dal D. Lgs. 16 gennaio 2008, n. 4.
5. I produttori che non intendono aderire al Consorzio Nazionale Imballaggi e a un Consorzio di cui all'articolo 223, devono presentare all'Osservatorio nazionale sui rifiuti il progetto del sistema di cui al comma 3, lettere a) o c) richiedendone il riconoscimento sulla base di idonea documentazione. Il progetto va presentato entro novanta giorni dall'assunzione della qualifica di produttore ai sensi dell'articolo 218, comma 1, lettera r) o prima del recesso da uno dei suddetti Consorzi. Il recesso è, in ogni caso, efficace solo dal momento in cui, intervenuto il riconoscimento, l'Osservatorio accerti il funzionamento del sistema e ne dia comunicazione al Consorzio, permanendo fino a tale momento l'obbligo di corrispondere il contributo ambientale di cui all'articolo 224, comma 3, lettera h). Per ottenere il riconoscimento i produttori devono dimostrare di aver organizzato il sistema secondo criteri di efficienza, efficacia ed economicità, che il sistema sarà effettivamente ed autonomamente funzionante e che sarà in grado di conseguire, nell'ambito delle attività svolte, gli obiettivi di recupero e di riciclaggio di cui all'articolo 220. I produttori devono inoltre garantire che gli utilizzatori e gli utenti finali degli imballaggi siano informati sulle modalità del sistema adottato. L'Osservatorio, acquisiti i necessari elementi di valutazione forniti dal Consorzio nazionale imballaggi, si esprime entro novanta giorni dalla richiesta. In caso di mancata risposta nel termine sopra indicato, l'interessato chiede al Ministro dell'ambiente e della tutela del territorio e del mare l'adozione dei relativi provvedimenti sostitutivi da emanarsi nei successivi sessanta giorni. L'Osservatorio sarà tenuto a presentare una relazione annuale di sintesi relativa a tutte le istruttorie esperite. Sono fatti salvi i riconoscimenti già operati ai sensi della previgente normativa. Alle domande disciplinate dal presente comma si applicano, in quanto compatibili, le disposizioni relative alle attività private sottoposte alla disciplina degli articoli 19 e 20 della legge 7 agosto 1990, n. 241. A condizione che siano

rispettate le condizioni, le norme tecniche e le prescrizioni specifiche adottate ai sensi del presente articolo, le attività di cui al comma 3 lettere a) e c) possono essere intraprese decorsi novanta giorni dallo scadere del termine per l'esercizio dei poteri sostitutivi da parte del Ministro dell'ambiente e della tutela del territorio e del mare come indicato nella presente norma.

6. I produttori di cui al comma 5 elaborano e trasmettono al Consorzio nazionale imballaggi di cui all'articolo 224 un proprio Programma specifico di prevenzione che costituisce la base per l'elaborazione del programma generale di cui all'articolo 225.

7. Entro il 30 settembre di ogni anno i produttori di cui al comma 5 presentano all'Autorità prevista dall'articolo 207 e al Consorzio nazionale imballaggi un piano specifico di prevenzione e gestione relativo all'anno solare successivo, che sarà inserito nel programma generale di prevenzione e gestione di cui all'articolo 225.

8. Entro il 31 maggio di ogni anno, i produttori di cui al comma 5 sono inoltre tenuti a presentare all'Autorità prevista dall'articolo 207 ed al Consorzio nazionale imballaggi una relazione sulla gestione relativa all'anno solare precedente, comprensiva dell'indicazione nominativa degli utilizzatori che, fino al consumo, partecipano al sistema di cui al comma 3, lettere a) o c), del programma specifico e dei risultati conseguiti nel recupero e nel riciclo dei rifiuti di imballaggio; nella stessa relazione possono essere evidenziati i problemi inerenti il raggiungimento degli scopi istituzionali e le eventuali proposte di adeguamento della normativa.

9. Il mancato riconoscimento del sistema ai sensi del comma 5, o la revoca disposta dall'Autorità, previo avviso all'interessato, qualora i risultati ottenuti siano insufficienti per conseguire gli obiettivi di cui all'articolo 220 ovvero siano stati violati gli obblighi previsti dai commi 6 e 7, comportano per i produttori l'obbligo di partecipare ad uno dei consorzi di cui all'articolo 223 e, assieme ai propri utilizzatori di ogni livello fino al consumo, al consorzio previsto dall'articolo 224. I provvedimenti dell'Autorità sono comunicati ai produttori interessati e al Consorzio nazionale imballaggi. L'adesione obbligatoria ai consorzi disposta in applicazione del presente comma ha effetto retroattivo ai soli fini della corresponsione del contributo ambientale previsto dall'articolo 224, comma 3, lettera h), e dei relativi interessi di mora. Ai produttori e agli utilizzatori che, entro novanta giorni dal ricevimento della comunicazione dell'Autorità, non provvedano ad aderire ai consorzi e a versare le somme a essi dovute si applicano inoltre le sanzioni previste dall'articolo 261.

10. Sono a carico dei produttori e degli utilizzatori:

a) i costi per il ritiro degli imballaggi usati e la raccolta dei rifiuti di imballaggio secondari e terziari;
b) il corrispettivo per i maggiori oneri relativi alla raccolta differenziata dei rifiuti di imballaggio conferiti al servizio pubblico per i quali l'Autorità d'ambito richiede al Consorzio nazionale imballaggi o per esso ai soggetti di cui al comma 3 di procedere al ritiro;

c) i costi per il riutilizzo degli imballaggi usati;

d) i costi per il riciclaggio e il recupero dei rifiuti di imballaggio;

e) i costi per lo smaltimento dei rifiuti di imballaggio secondari e terziari.

11. La restituzione di imballaggi usati o di rifiuti di imballaggio, ivi compreso il conferimento di rifiuti in raccolta differenziata, non deve comportare oneri economici per il consumatore.

ART. 222

(raccolta differenziata e obblighi della pubblica amministrazione)

1. La pubblica amministrazione deve organizzare sistemi adeguati di raccolta differenziata in modo da permettere al consumatore di conferire al servizio pubblico rifiuti di imballaggio selezionati dai rifiuti domestici e da altri tipi di rifiuti di imballaggio. In particolare:

a) deve essere garantita la copertura omogenea del territorio in ciascun ambito territoriale ottimale, tenuto conto del contesto geografico;

b) la gestione della raccolta differenziata deve essere effettuata secondo criteri che privilegino l'efficacia, l'efficienza e l'economicità del servizio, nonché il coordinamento con la gestione di altri rifiuti.

2. Nel caso in cui l'Autorità di cui all'articolo 207 accerti che le pubbliche amministrazioni non abbiano attivato sistemi adeguati di raccolta differenziata dei rifiuti di imballaggio, anche per il raggiungimento degli obiettivi di cui all'articolo 205, ed in particolare di quelli di recupero e riciclaggio di cui all'articolo 220, può richiedere al Consorzio nazionale imballaggi di sostituirsi ai gestori dei servizi di raccolta differenziata, anche avvalendosi di soggetti pubblici o privati individuati dal Consorzio nazionale imballaggi medesimo mediante procedure trasparenti e selettive, in via temporanea e d'urgenza, comunque per un periodo non superiore a ventiquattro mesi, sempre che ciò avvenga all'interno di ambiti ottimali opportunamente identificati, per l'organizzazione e/o integrazione del servizio ritenuto insufficiente. Qualora il Consorzio nazionale imballaggi, per raggiungere gli obiettivi di recupero e riciclaggio previsti dall'articolo 220, decida di aderire alla richiesta, verrà al medesimo corrisposto il valore della tariffa applicata per la raccolta dei rifiuti urbani corrispondente, al netto dei ricavi conseguiti dalla vendita dei materiali e del corrispettivo dovuto sul ritiro dei rifiuti di imballaggio e delle frazioni merceologiche omogenee. Ove il Consorzio nazionale imballaggi non dichiari di accettare entro quindici giorni dalla richiesta, l'Autorità, nei successivi quindici giorni, individua, mediante procedure trasparenti e selettive, un soggetto di comprovata e documentata affidabilità e capacità a cui affidare la raccolta differenziata e conferire i rifiuti di imballaggio in via temporanea e d'urgenza, fino all'espletamento delle procedure ordinarie di aggiudicazione del servizio e comunque per un periodo non superiore a dodici mesi, prorogabili di ulteriori dodici mesi in caso di impossibilità oggettiva e documentata di aggiudicazione.⁽¹⁰⁾

3. Le pubbliche amministrazioni incoraggiano, ove opportuno, l'utilizzazione di materiali provenienti da rifiuti di imballaggio riciclati per la fabbricazione di imballaggi e altri prodotti.

4. Il Ministro dell'ambiente e della tutela del territorio e del mare e il Ministro delle attività produttive curano la pubblicazione delle misure e degli obiettivi oggetto delle campagne di informazione di cui all'articolo 224, comma 3, lettera g).

5. Il Ministro dell'ambiente e della tutela del territorio e del mare di concerto con il Ministro delle attività produttive cura la pubblicazione delle norme nazionali che recepiscono le norme armonizzate di cui all'articolo 226, comma 3, e ne dà comunicazione alla Commissione dell'Unione europea.

ART. 223

(consorzi)

1. I produttori che non provvedono ai sensi dell'articolo 221, comma 3, lettere a) e c), costituiscono un Consorzio per ciascun materiale di imballaggio di cui all'allegato E della parte quarta del presente decreto, operante su tutto il territorio nazionale. Ai Consorzi possono partecipare i recuperatori, ed i riciclatori che non corrispondono alla categoria dei produttori, previo accordo con gli altri consorziati ed unitamente agli stessi.
2. I consorzi di cui al comma 1 hanno personalità giuridica di diritto privato senza fine di lucro e sono retti da uno statuto adottato in conformità ad uno schema tipo, redatto dal Ministro dell'ambiente e della tutela del territorio e del mare di concerto con il Ministro delle attività produttive, da pubblicare nella Gazzetta Ufficiale entro centottanta giorni dalla data di entrata in vigore della parte quarta del presente decreto, conformemente ai principi del presente decreto e, in particolare, a quelli di efficienza, efficacia, economicità e trasparenza, nonché di libera concorrenza nelle attività di settore. Lo statuto adottato da ciascun consorzio è trasmesso entro quindici giorni al Ministro dell'ambiente e della tutela del territorio e del mare che lo approva nei successivi novanta giorni, con suo provvedimento adottato di concerto con il Ministro delle attività produttive. Ove il Ministro ritenga di non approvare lo statuto trasmesso, per motivi di legittimità o di merito, lo ritrasmette al consorzio richiedente con le relative osservazioni. Entro il 31 dicembre 2008 i Consorzi già riconosciuti dalla previgente normativa adeguano il proprio statuto in conformità al nuovo schema tipo e ai principi contenuti nel presente decreto ed in particolare a quelli di trasparenza, efficacia, efficienza ed economicità, nonché di libera Concorrenza nelle attività di settore, ai sensi dell'articolo 221, comma 2. Nei consigli di amministrazione dei consorzi il numero dei consiglieri di amministrazione in rappresentanza dei riciclatori e dei recuperatori deve essere uguale a quello dei consiglieri di amministrazione in rappresentanza dei produttori di materie prime di imballaggio. Lo statuto adottato da ciascun Consorzio è trasmesso entro quindici giorni al Ministro dell'ambiente e della tutela del territorio e del mare, che lo approva di concerto con il Ministro dello sviluppo economico e con il Ministro dell'economia e delle finanze, salvo motivate osservazioni cui i Consorzi sono tenuti ad adeguarsi nei successivi sessanta giorni. Qualora i Consorzi non ottemperino nei termini prescritti, le modifiche allo statuto sono apportate con decreto del Ministro dell'ambiente e della tutela del territorio e del mare, di concerto con il Ministro dello sviluppo economico. Il decreto ministeriale di approvazione dello statuto dei consorzi è pubblicato nella Gazzetta Ufficiale.(10)
3. I consorzi di cui al comma 1 e 2 sono tenuti a garantire l'equilibrio della propria gestione finanziaria. A tal fine i mezzi finanziari per il funzionamento dei predetti consorzi derivano dai contributi dei consorziati e dai versamenti effettuati dal Consorzio nazionale imballaggi ai sensi dell'articolo 224, comma 3, lettera h), secondo le modalità indicate dall'articolo 224, comma 8, dai proventi della cessione, nel rispetto dei principi della concorrenza e della corretta gestione ambientale, degli imballaggi e dei rifiuti di imballaggio ripresi, raccolti o ritirati, nonché da altri eventuali proventi e contributi di consorziati o di terzi.
4. Ciascun Consorzio mette a punto e trasmette al CONAI e all'Osservatorio nazionale sui rifiuti un proprio programma pluriennale di prevenzione della produzione di rifiuti d'imballaggio entro il 30 settembre di ogni anno.
5. Entro il 30 settembre di ogni anno i consorzi di cui al presente articolo presentano all'Autorità prevista dall'articolo 207 e al Consorzio nazionale imballaggi un piano specifico di prevenzione e gestione relativo all'anno solare successivo, che sarà inserito nel programma generale di prevenzione e gestione.(10)
6. Entro il 31 maggio di ogni anno, i consorzi di cui al presente articolo sono inoltre tenuti a presentare all'Osservatorio nazionale sui rifiuti ed al Consorzio nazionale imballaggi una relazione sulla gestione relativa all'anno precedente, con l'indicazione nominativa dei consorziati, il programma specifico ed i risultati conseguiti nel recupero e nel riciclo dei rifiuti di imballaggio.

Art. 224

Consorzio nazionale imballaggi

1. Per il raggiungimento degli obiettivi globali di recupero e di riciclaggio e per garantire il necessario coordinamento dell'attività di raccolta differenziata, i produttori e gli utilizzatori, nel rispetto di quanto previsto dall'articolo 221, comma 2, partecipano in forma paritaria al Consorzio nazionale imballaggi, in seguito denominato CONAI, che ha personalità giuridica di diritto privato senza fine di lucro ed è retto da uno statuto approvato con decreto del Ministro dell'ambiente e della tutela del territorio e del mare di concerto con il Ministro delle attività produttive.
2. Entro il 30 giugno 2008, il CONAI adegua il proprio statuto ai principi contenuti nel presente decreto ed in particolare a quelli di trasparenza, efficacia, efficienza ed economicità, nonché di libera concorrenza nelle attività di settore, ai sensi dell'articolo 221, comma 2. Lo statuto adottato è trasmesso entro quindici giorni al Ministro dell'ambiente e della tutela del territorio e del mare che lo approva di concerto con il Ministro delle attività produttive, salvo motivate osservazioni cui il CONAI è tenuto ad adeguarsi nei successivi sessanta giorni. Qualora il CONAI non ottemperi nei termini prescritti, le modifiche allo statuto sono apportate con decreto del Ministro dell'ambiente e della tutela del territorio e del mare, di concerto con il Ministro delle attività produttive.
3. Il CONAI svolge le seguenti funzioni:
 - a) definisce, in accordo con le regioni e con le pubbliche amministrazioni interessate, gli ambiti territoriali in cui rendere operante un sistema integrato che comprenda la raccolta, la selezione e il trasporto dei materiali selezionati a centri di raccolta o di smistamento;

- b) definisce, con le pubbliche amministrazioni appartenenti ai singoli sistemi integrati di cui alla lettera a), le condizioni generali di ritiro da parte dei produttori dei rifiuti selezionati provenienti dalla raccolta differenziata;
- c) elabora ed aggiorna, valutati i programmi specifici di prevenzione di cui agli articoli 221, comma 6, e 223, comma 4, il Programma generale per la prevenzione e la gestione degli imballaggi e dei rifiuti di imballaggio di cui all'articolo 225;
- d) promuove accordi di programma con gli operatori economici per favorire il riciclaggio e il recupero dei rifiuti di imballaggio e ne garantisce l'attuazione;
- e) assicura la necessaria cooperazione tra i consorzi di cui all'articolo 223, i soggetti di cui all'articolo 221, comma 3, lettere a) e c) e gli altri operatori economici, anche eventualmente destinando una quota del contributo ambientale CONAI, di cui alla lettera h), ai consorzi che realizzano percentuali di recupero o di riciclo superiori a quelle minime indicate nel Programma generale, al fine del conseguimento degli obiettivi globali di cui all'Allegato E alla parte quarta del presente decreto. Ai consorzi che non raggiungono i singoli obiettivi di recupero è in ogni caso ridotta la quota del contributo ambientale ad essi riconosciuto dal Conai;
- f) indirizza e garantisce il necessario raccordo tra le amministrazioni pubbliche, i consorzi e gli altri operatori economici;
- g) organizza, in accordo con le pubbliche amministrazioni, le campagne di informazione ritenute utili ai fini dell'attuazione del Programma generale;
- h) ripartisce tra i produttori e gli utilizzatori il corrispettivo per i maggiori oneri della raccolta differenziata di cui all'articolo 221, comma 10, lettera b), nonché gli oneri per il riciclaggio e per il recupero dei rifiuti di imballaggio conferiti al servizio di raccolta differenziata, in proporzione alla quantità totale, al peso ed alla tipologia del materiale di imballaggio immessi sul mercato nazionale, al netto delle quantità di imballaggi usati riutilizzati nell'anno precedente per ciascuna tipologia di materiale. A tal fine determina e pone a carico dei consorziati, con le modalità individuate dallo statuto, anche in base alle utilizzazioni e ai criteri di cui al comma 8, il contributo denominato contributo ambientale CONAI;
- i) promuove il coordinamento con la gestione di altri rifiuti previsto dall'articolo 222, comma 1, lettera b), anche definendone gli ambiti di applicazione;
- l) promuove la conclusione, su base volontaria, di accordi tra i consorzi di cui all'articolo 223 e i soggetti di cui all'articolo 221, comma 3, lettere a) e c), con soggetti pubblici e privati. Tali accordi sono relativi alla gestione ambientale della medesima tipologia di materiale oggetto dell'intervento dei consorzi con riguardo agli imballaggi, esclusa in ogni caso l'utilizzazione del contributo ambientale CONAI;
- m) fornisce i dati e le informazioni richieste dall'Autorità di cui all'articolo 207 e assicura l'osservanza degli indirizzi da questa tracciati.
- n) acquisisce da enti pubblici o privati, nazionali o esteri, i dati relativi ai flussi degli imballaggi in entrata e in uscita dal territorio nazionale e i dati degli operatori economici coinvolti. Il conferimento di tali dati al CONAI e la raccolta, l'elaborazione e l'utilizzo degli stessi da parte di questo si considerano, ai fini di quanto previsto dall'articolo 178, comma 1, di rilevante interesse pubblico ai sensi dell'articolo 53 del decreto legislativo 30 giugno 2003, n. 196.
4. Per il raggiungimento degli obiettivi pluriennali di recupero e riciclaggio, gli eventuali avanzi di gestione accantonati dal CONAI e dai consorzi di cui all'articolo 223 nelle riserve costituenti il loro patrimonio netto non concorrono alla formazione del reddito, a condizione che sia rispettato il divieto di distribuzione, sotto qualsiasi forma, ai consorziati ed agli aderenti di tali avanzi e riserve, anche in caso di scioglimento dei predetti sistemi gestionali, dei consorzi e del CONAI.
5. Il CONAI può stipulare un accordo di programma quadro su base nazionale con l'Associazione nazionale Comuni italiani (ANCI), con l'Unione delle province italiane (UPI) o con le Autorità d'ambito al fine di garantire l'attuazione del principio di corresponsabilità gestionale tra produttori, utilizzatori e pubbliche amministrazioni. In particolare, tale accordo stabilisce:
- a) l'entità dei maggiori oneri per la raccolta differenziata dei rifiuti di imballaggio, di cui all'articolo 221, comma 10, lettera b), da versare alle competenti pubbliche amministrazioni, determinati secondo criteri di efficienza, efficacia, economicità e trasparenza di gestione del servizio medesimo, nonché sulla base della tariffa di cui all'articolo 238, dalla data di entrata in vigore della stessa;
- b) gli obblighi e le sanzioni posti a carico delle parti contraenti;
- c) le modalità di raccolta dei rifiuti da imballaggio in relazione alle esigenze delle attività di riciclaggio e di recupero.
6. L'accordo di programma di cui al comma 5 è trasmesso all'Autorità di cui all'articolo 207, che può richiedere eventuali modifiche ed integrazioni entro i successivi sessanta giorni.
7. Ai fini della ripartizione dei costi di cui al comma 3, lettera h), sono esclusi dal calcolo gli imballaggi riutilizzabili immessi sul mercato previa cauzione.
8. Il contributo ambientale del Conai è utilizzato in via prioritaria per il ritiro degli imballaggi primari o comunque conferiti al servizio pubblico e, in via accessoria, per l'organizzazione dei sistemi di raccolta, recupero e riciclaggio dei rifiuti di imballaggio secondari e terziari. A tali fini, tale contributo è attribuito dal Conai, sulla base di apposite convenzioni, ai soggetti di cui all'articolo 223, in proporzione alla quantità totale, al peso ed alla tipologia del materiale di imballaggio immessi sul mercato nazionale, al netto delle quantità di imballaggi usati riutilizzati nell'anno precedente per ciascuna tipologia di materiale. Il CONAI provvede ai mezzi finanziari necessari per lo svolgimento delle proprie funzioni con i proventi dell'attività, con i contributi dei consorziati e con una quota del contributo ambientale CONAI, determinata nella misura necessaria a far fronte alle spese derivanti dall'espletamento, nel rispetto dei criteri di contenimento dei costi e di efficienza della gestione, delle funzioni conferitegli dal presente titolo. nonché con altri contributi e proventi di consorziati e di terzi, compresi quelli dei soggetti di cui all'articolo 221, lettere a) e c), per le attività svolte in loro favore in adempimento alle prescrizioni di legge.
9. L'applicazione del contributo ambientale CONAI esclude l'assoggettamento del medesimo bene e delle materie prime che lo costituiscono ad altri contributi con finalità ambientali previsti dalla parte quarta del presente decreto o comunque istituiti in applicazione del presente decreto.

10. Al Consiglio di amministrazione del CONAI partecipa con diritto di voto un rappresentante dei consumatori indicato dal Ministro dell'ambiente e della tutela del territorio e del mare e dal Ministro delle attività produttive.
11. **COMMA SOPPRESSO DAL D.LGS. 16 GENNAIO 2008, N.4.**
12. In caso di mancata stipula dell'accordo di cui al comma 5, entro novanta giorni dall'entrata in vigore del presente decreto, il Ministro dell'ambiente e della tutela del territorio e del mare invita le parti a trovare un'intesa entro sessanta giorni, decorsi i quali senza esito positivo, provvede direttamente, d'intesa con il Ministro dello sviluppo economico, a definire il corrispettivo di cui alla lettera a) del comma 5. L'accordo di cui al comma 5 è sottoscritto, per le specifiche condizioni tecniche ed economiche relative al ritiro dei rifiuti di ciascun materiale d'imballaggio, anche dal competente Consorzio di cui all'articolo 223. Nel caso in cui uno di questi Consorzi non lo sottoscrive e/o non raggiunga le intese necessarie con gli enti locali per il ritiro dei rifiuti d'imballaggio, il Conai subentra nella conclusione delle convenzioni locali al fine di assicurare il raggiungimento degli obiettivi di recupero e di riciclaggio previsti dall'articolo 220.
13. Nel caso siano superati, a livello nazionale, gli obiettivi finali di riciclaggio e di recupero dei rifiuti di imballaggio indicati nel programma generale di prevenzione e gestione degli imballaggi di cui all'articolo 225, il CONAI adotta, nell'ambito delle proprie disponibilità finanziarie, forme particolari di incentivo per il ritiro dei rifiuti di imballaggi nelle aree geografiche che non abbiano ancora raggiunto gli obiettivi di raccolta differenziata di cui all'articolo 205, comma 1, entro i limiti massimi di riciclaggio previsti dall'Allegato E alla parte quarta del presente decreto.

ART. 225

(programma generale di prevenzione e di gestione degli imballaggi e dei rifiuti di imballaggio)

1. Sulla base dei programmi specifici di prevenzione di cui agli articoli 221, comma 6, e 223, comma 4, il CONAI elabora annualmente un Programma generale di prevenzione e di gestione degli imballaggi e dei rifiuti di imballaggio che individua, con riferimento alle singole tipologie di materiale di imballaggio, le misure per conseguire i seguenti obiettivi:
- a) prevenzione della formazione dei rifiuti di imballaggio;
 - b) accrescimento della proporzione della quantità di rifiuti di imballaggio riciclabili rispetto alla quantità di imballaggi non riciclabili;
 - c) accrescimento della proporzione della quantità di rifiuti di imballaggio riutilizzabili rispetto alla quantità di imballaggi non riutilizzabili;
 - d) miglioramento delle caratteristiche dell'imballaggio allo scopo di permettere ad esso di sopportare più tragitti o rotazioni nelle condizioni di utilizzo normalmente prevedibili;
 - e) realizzazione degli obiettivi di recupero e riciclaggio.
2. Il Programma generale di prevenzione determina, inoltre:
- a) la percentuale in peso di ciascuna tipologia di rifiuti di imballaggio da recuperare ogni cinque anni e, nell'ambito di questo obiettivo globale, sulla base della stessa scadenza, la percentuale in peso da riciclare delle singole tipologie di materiali di imballaggio, con un minimo percentuale in peso per ciascun materiale;
 - b) gli obiettivi intermedi di recupero e riciclaggio rispetto agli obiettivi di cui alla lettera a).
3. Entro il 30 novembre di ogni anno il CONAI trasmette all'Osservatorio nazionale sui rifiuti un piano specifico di prevenzione e gestione relativo all'anno solare successivo, che sarà inserito nel programma generale di prevenzione e gestione.
4. La relazione generale consuntiva relativa all'anno solare precedente è trasmessa per il parere all'Autorità di cui all'articolo 207, entro il 30 giugno di ogni anno. Con decreto del Ministro dell'ambiente e della tutela del territorio e del mare e del Ministro delle attività produttive, d'intesa con la Conferenza permanente per i rapporti tra lo Stato, le regioni e le province autonome di Trento e di Bolzano e l'ANCI si provvede alla approvazione ed alle eventuali modificazioni e integrazioni del Programma generale di prevenzione e di gestione degli imballaggi e dei rifiuti di imballaggio.
5. Nel caso in cui il Programma generale non sia predisposto, lo stesso è elaborato in via sostitutiva dall'Autorità di cui all'articolo 207. In tal caso gli obiettivi di recupero e riciclaggio sono quelli massimi previsti dall'allegato E alla parte quarta del presente decreto.(10)
6. I piani regionali di cui all'articolo 199 sono integrati con specifiche previsioni per la gestione degli imballaggi e dei rifiuti di imballaggio sulla base del programma di cui al presente articolo.

ART. 226

(divieti)

1. È vietato lo smaltimento in discarica degli imballaggi e dei contenitori recuperati, ad eccezione degli scarti derivanti dalle operazioni di selezione, riciclo e recupero dei rifiuti di imballaggio.
2. Fermo restando quanto previsto dall'articolo 221, comma 4, è vietato immettere nel normale circuito di raccolta dei rifiuti urbani imballaggi terziari di qualsiasi natura. Eventuali imballaggi secondari non restituiti all'utilizzatore dal commerciante al dettaglio possono essere conferiti al servizio pubblico solo in raccolta differenziata, ove la stessa sia stata attivata nei limiti previsti dall'articolo 221, comma 4.
3. Possono essere commercializzati solo imballaggi rispondenti agli standard europei fissati dal Comitato europeo normalizzazione in conformità ai requisiti essenziali stabiliti dall'articolo 9 della direttiva 94/62/CE del Parlamento europeo e del Consiglio del 20 dicembre 1994. Con decreto del Ministro dell'ambiente e della tutela del territorio e del mare, di concerto con il Ministro delle attività produttive sono aggiornati i predetti standard, tenuto conto della comunicazione della Commissione europea 2005/C44/ 13. Sino all'emanazione del predetto decreto si applica l'Allegato F alla parte quarta del presente decreto.

4. È vietato immettere sul mercato imballaggi o componenti di imballaggio, ad eccezione degli imballaggi interamente costituiti di cristallo, con livelli totali di concentrazione di piombo, mercurio, cadmio e cromo esavalente superiore a 100 parti per milione (ppm) in peso. Per gli imballaggi in vetro si applica la decisione 2001/171/CE del 19 febbraio 2001 e per gli imballaggi in plastica si applica la decisione 1999/177/CE del 8 febbraio 1999.

5. Con decreto del Ministro dell'ambiente e della tutela del territorio e del mare, di concerto con il Ministro delle attività produttive sono determinate, in conformità alle decisioni dell'Unione europea:

- a) le condizioni alle quali i livelli di concentrazione di cui al comma 4 non si applicano ai materiali riciclati e ai circuiti di produzione localizzati in una catena chiusa e controllata;
- b) le tipologie di imballaggio esonerate dal requisito di cui al comma 4.

TITOLO III

GESTIONE DI PARTICOLARI CATEGORIE DI RIFIUTI

ART. 227

(rifiuti elettrici ed elettronici, rifiuti sanitari, veicoli fuori uso e prodotti contenenti amianto)

1. Restano ferme le disposizioni speciali, nazionali e comunitarie relative alle altre tipologie di rifiuti, ed in particolare quelle riguardanti:

- a) rifiuti elettrici ed elettronici: direttiva 2000/53/CE, direttiva 2002/95/CE e direttiva 2003/108/CE e relativo decreto legislativo di attuazione 25 luglio 2005, n. 151. Relativamente alla data di entrata in vigore delle singole disposizioni del citato provvedimento, nelle more dell'entrata in vigore di tali disposizioni, continua ad applicarsi la disciplina di cui all'articolo 44 del decreto legislativo 5 febbraio 1997, n. 22.
- b) rifiuti sanitari: decreto del Presidente della Repubblica 15 luglio 2003, n. 254;
- c) veicoli fuori uso: direttiva 2000/53/CE e decreto legislativo 24 giugno 2003, n. 209, ferma restando la ripartizione degli oneri, a carico degli operatori economici, per il ritiro e trattamento dei veicoli fuori uso in conformità a quanto previsto dall'articolo 5, comma 4, della citata direttiva 2000/53/CE;
- d) recupero dei rifiuti dei beni e prodotti contenenti amianto: decreto ministeriale 29 luglio 2004, n. 248.

ART. 228

(pneumatici fuori uso)

1. Fermo restando il disposto di cui al decreto legislativo 24 giugno 2003, n. 209, nonché il disposto di cui agli articoli 179 e 180 del presente decreto, al fine di garantire il perseguimento di finalità di tutela ambientale secondo le migliori tecniche disponibili, ottimizzando, anche tramite attività di ricerca, sviluppo e formazione, il recupero dei pneumatici fuori uso e per ridurne la formazione anche attraverso la ricostruzione è fatto obbligo ai produttori e importatori di pneumatici di provvedere, singolarmente o in forma associata e con periodicità almeno annuale, alla gestione di quantitativi di pneumatici fuori uso pari a quelli dai medesimi immessi sul mercato e destinati alla vendita sul territorio nazionale, provvedendo anche ad attività di ricerca, sviluppo e formazione finalizzata ad ottimizzare la gestione dei pneumatici fuori uso nel rispetto dell'articolo 177, comma 1.

2. Con decreto del Ministro dell'ambiente e della tutela del territorio e del mare, d'intesa con la Conferenza permanente per i rapporti tra lo Stato, le regioni e le province autonome di Trento e di Bolzano, da emanarsi nel termine di giorni centoventi dalla data di entrata in vigore della parte quarta del presente decreto, sono disciplinati i tempi e le modalità attuative dell'obbligo di cui al comma 1. In tutte le fasi della commercializzazione dei pneumatici è indicato in fattura il contributo a carico degli utenti finali necessario, anche in relazione alle diverse tipologie di pneumatici, per far fronte agli oneri derivanti dall'obbligo di cui al comma 1. Detto contributo, parte integrante del corrispettivo di vendita, è assoggettato ad IVA ed è riportato nelle fatture in modo chiaro e distinto. Il produttore o l'importatore applicano il rispettivo contributo vigente alla data della immissione del pneumatico nel mercato nazionale del ricambio. Il contributo rimane invariato in tutte le successive fasi di commercializzazione del pneumatico con l'obbligo, per ciascun rivenditore, di indicare in modo chiaro e distinto in fattura il contributo pagato all'atto dell'acquisto dello stesso.

3. Il trasferimento all'eventuale struttura operativa associata, da parte dei produttori e importatori di pneumatici che ne fanno parte, delle somme corrispondenti al contributo per la gestione, calcolato sul quantitativo di pneumatici immessi sul mercato nell'anno precedente costituisce adempimento dell'obbligo di cui al comma 1 con esenzione del produttore o importatore da ogni relativa responsabilità.

3-bis. I produttori e gli importatori di pneumatici o le loro eventuali forme associate determinano annualmente l'ammontare del rispettivo contributo necessario per l'adempimento, nell'anno solare successivo, degli obblighi di cui al comma 1 e lo comunicano, entro il 31 ottobre di ogni anno, al Ministero dell'ambiente e della tutela del territorio e del mare anche specificando gli oneri e le componenti di costo che giustificano l'ammontare del contributo. Il Ministero dell'ambiente e della tutela del territorio e del mare, se necessario, richiede integrazioni e chiarimenti al fine di disporre della completezza delle informazioni da divulgare anche a mezzo del proprio portale informatico entro il 31 dicembre del rispettivo anno. È fatta salva la facoltà di procedere nell'anno solare in corso alla rideterminazione, da parte dei produttori e degli importatori di pneumatici o le rispettive forme associate, del contributo richiesto per l'anno solare in corso.

4. I produttori e gli importatori di pneumatici inadempienti agli obblighi di cui al comma 1 sono assoggettati ad una sanzione amministrativa pecuniaria proporzionata alla gravità dell'inadempimento, comunque non superiore al doppio del contributo incassato per il periodo considerato.

ART. 229

ARTICOLO ABROGATO DAL D.LGS. 3 DICEMBRE 2010, N. 205

ART. 230

(rifiuti derivanti da attività di manutenzione delle infrastrutture)

1. Il luogo di produzione dei rifiuti derivanti da attività di manutenzione alle infrastrutture, effettuata direttamente dal gestore dell'infrastruttura a rete e degli impianti per l'erogazione di forniture e servizi di interesse pubblico o tramite terzi, può coincidere con la sede del cantiere che gestisce l'attività manutentiva o con la sede locale del gestore della infrastruttura nelle cui competenze rientra il tratto di infrastruttura interessata dai lavori di manutenzione ovvero con il luogo di concentrazione dove il materiale tolto d'opera viene trasportato per la successiva valutazione tecnica, finalizzata all'individuazione del materiale effettivamente, direttamente ed oggettivamente riutilizzabile, senza essere sottoposto ad alcun trattamento.

1-bis. I rifiuti derivanti dalla attività di raccolta e pulizia delle infrastrutture autostradali, con esclusione di quelli prodotti dagli impianti per l'erogazione di forniture e servizi di interesse pubblico o da altre attività economiche, sono raccolti direttamente dal gestore della infrastruttura a rete che provvede alla consegna a gestori del servizio dei rifiuti solidi urbani.

2. La valutazione tecnica del gestore della infrastruttura di cui al comma 1 è eseguita non oltre sessanta giorni dalla data di ultimazione dei lavori. La documentazione relativa alla valutazione tecnica è conservata, unitamente ai registri di carico e scarico, per cinque anni.

3. Le disposizioni dei commi 1 e 2 si applicano anche ai rifiuti derivanti da attività manutentiva, effettuata direttamente da gestori erogatori di pubblico servizio o tramite terzi, dei mezzi e degli impianti fruitori delle infrastrutture di cui al comma 1.

4. Fermo restando quanto previsto nell'articolo 190, comma 3, i registri di carico e scarico relativi ai rifiuti prodotti dai soggetti e dalle attività di cui al presente articolo possono essere tenuti nel luogo di produzione dei rifiuti così come definito nel comma 1.

5. I rifiuti provenienti dalle attività di pulizia manutentiva delle reti fognarie di qualsiasi tipologia, sia pubbliche che asservite ad edifici privati, si considerano prodotti dal soggetto che svolge l'attività di pulizia manutentiva. Tali rifiuti potranno essere conferiti direttamente ad impianti di smaltimento o recupero o, in alternativa, raggruppati temporaneamente presso la sede o unità locale del soggetto che svolge l'attività di pulizia manutentiva. I soggetti che svolgono attività di pulizia manutentiva delle reti fognarie aderiscono al sistema SISTRI ai sensi dell'articolo dell'art. 188-ter, comma 1, lettera f). Il soggetto che svolge l'attività di pulizia manutentiva è comunque tenuto all'iscrizione all'Albo dei gestori ambientali, prevista dall'articolo 212, comma 5, per lo svolgimento delle attività di raccolta e trasporto di rifiuti.

ART. 231

(veicoli fuori uso non disciplinati dal decreto legislativo 24 giugno 2003, n. 209)

1. Il proprietario di un veicolo a motore o di un rimorchio, con esclusione di quelli disciplinati dal decreto legislativo 24 giugno 2002, n. 209, che intenda procedere alla demolizione dello stesso deve consegnarlo ad un centro di raccolta per la messa in sicurezza, la demolizione, il recupero dei materiali e la rottamazione, autorizzato ai sensi degli articoli 208, 209 e 210. Tali centri di raccolta possono ricevere anche rifiuti costituiti da parti di veicoli a motore.

2. Il proprietario di un veicolo a motore o di un rimorchio di cui al comma 1 destinato alla demolizione può altresì consegnarlo ai concessionari o alle succursali delle case costruttrici per la consegna successiva ai centri di cui al comma 1, qualora intenda cedere il predetto veicolo o rimorchio per acquistarne un altro.

3. I veicoli a motore o i rimorchi di cui al comma 1 rinvenuti da organi pubblici o non reclamati dai proprietari e quelli acquisiti per occupazione ai sensi degli articoli 927, 928, 929 e 923 del codice civile sono conferiti ai centri di raccolta di cui al comma 1 nei casi e con le procedure determinate con decreto del Ministro dell'interno, di concerto con i Ministri dell'economia e delle finanze, dell'ambiente e della tutela del territorio e delle infrastrutture e dei trasporti. Fino all'adozione di tale decreto, trova applicazione il decreto 22 ottobre 1999, n. 460.

4. I centri di raccolta ovvero i concessionari o le succursali delle case costruttrici rilasciano al proprietario del veicolo o del rimorchio consegnato per la demolizione un certificato dal quale deve risultare la data della consegna, gli estremi dell'autorizzazione del centro, le generalità del proprietario e gli estremi di identificazione del veicolo, nonché l'assunzione, da parte del gestore del centro stesso ovvero del concessionario o del titolare della succursale, dell'impegno a provvedere direttamente alle pratiche di cancellazione dal Pubblico registro automobilistico (PRA).

5. La cancellazione dal PRA dei veicoli e dei rimorchi avviati a demolizione avviene esclusivamente a cura del titolare del centro di raccolta o del concessionario o del titolare della succursale senza oneri di agenzia a carico del proprietario del veicolo o del rimorchio. A tal fine, entro novanta giorni dalla consegna del veicolo o del rimorchio da parte del proprietario, il gestore del centro di raccolta, il concessionario o il titolare della succursale deve comunicare l'avvenuta consegna per la demolizione del veicolo e consegnare il certificato di proprietà, la carta di circolazione e le targhe al competente Ufficio del PRA che provvede ai sensi e per gli effetti dell'articolo 103, comma 1, del decreto legislativo 30 aprile 1992, n. 285.

6. Il possesso del certificato di cui al comma 4 libera il proprietario del veicolo dalla responsabilità civile, penale e amministrativa connessa con la proprietà dello stesso.

7. I gestori dei centri di raccolta, i concessionari e i titolari delle succursali delle case costruttrici di cui ai commi 1 e 2 non possono alienare, smontare o distruggere i veicoli a motore e i rimorchi da avviare allo smontaggio ed alla successiva riduzione in rottami senza aver prima adempiuto ai compiti di cui al comma 5.

8. Gli estremi della ricevuta dell'avvenuta denuncia e consegna delle targhe e dei documenti agli uffici competenti devono essere annotati sull'apposito registro di entrata e di uscita dei veicoli da tenersi secondo le norme del regolamento di cui al decreto legislativo 30 aprile 1992, n. 285.

9. Agli stessi obblighi di cui ai commi 7 e 8 sono soggetti i responsabili dei centri di raccolta o altri luoghi di custodia di veicoli rimossi ai sensi dell'articolo 159 del decreto legislativo 30 aprile 1992, n. 285, nel caso di demolizione del veicolo ai sensi dell'articolo 215, comma 4 del predetto decreto legislativo 30 aprile 1992, n. 285.

10. È consentito il commercio delle parti di ricambio recuperate dalla demolizione dei veicoli a motore o dei rimorchi ad esclusione di quelle che abbiano attinenza con la sicurezza dei veicoli. L'origine delle parti di ricambio immesse alla vendita deve risultare dalle fatture e dalle ricevute rilasciate al cliente.

11. Le parti di ricambio attinenti alla sicurezza dei veicoli sono cedute solo agli esercenti l'attività di autoriparazione di cui alla legge 5 febbraio 1992, n. 122, e, per poter essere utilizzate, ciascuna impresa di autoriparazione è tenuta a certificarne l'idoneità e la funzionalità.

12. L'utilizzazione delle parti di ricambio di cui ai commi 10 e 11 da parte delle imprese esercenti attività di autoriparazione deve risultare dalle fatture rilasciate al cliente.

13. Entro sei mesi dalla data di entrata in vigore della parte quarta del presente decreto, il Ministro dell'ambiente e della tutela del territorio e del mare, di concerto con i Ministri delle attività produttive e delle infrastrutture e dei trasporti, emana le norme tecniche relative alle caratteristiche degli impianti di demolizione, alle operazioni di messa in sicurezza e all'individuazione delle parti di ricambio attinenti la sicurezza di cui al comma 11. Fino all'adozione di tale decreto, si applicano i requisiti relativi ai centri di raccolta e le modalità di trattamento dei veicoli di cui all'Allegato I del decreto legislativo 24 giugno 2003, n. 209.

ART. 232

(rifiuti prodotti dalle navi e residui di carico)

1. La disciplina di carattere nazionale relativa ai rifiuti prodotti dalle navi ed ai residui di carico è contenuta nel decreto legislativo 24 giugno 2003 n. 182.

2. Gli impianti che ricevono acque di sentina già sottoposte a un trattamento preliminare in impianti autorizzati ai sensi della legislazione vigente possono accedere alle procedure semplificate di cui al decreto 17 novembre 2005, n. 269, fermo restando che le materie prime e i prodotti ottenuti devono possedere le caratteristiche indicate al punto 6.6.4 dell'Allegato 3 del predetto decreto, come modificato dal comma 3 del presente articolo.

3. Ai punti 2.4 dell'allegato 1 e 6.6.4 dell'Allegato 3 del decreto 17 novembre 2005, n. 269 la congiunzione: "e" è sostituita dalla disgiunzione: "o".

ART. 233

(Consorzio nazionale di raccolta e trattamento degli oli e dei grassi vegetali ed animali esausti)

1. Al fine di razionalizzare ed organizzare la gestione degli oli e dei grassi vegetali e animali esausti, tutti gli operatori della filiera costituiscono un Consorzio. I sistemi di gestione adottati devono conformarsi ai principi di cui all'articolo 237.

2. il Consorzio di cui al comma 1, già riconosciuto dalla previgente normativa, ha personalità giuridica di diritto privato senza scopo di lucro e adegua il proprio statuto in conformità allo schema tipo approvato dal Ministro dell'ambiente e della tutela del territorio e del mare, di concerto con il Ministro dello sviluppo economico, entro centoventi giorni dalla pubblicazione in Gazzetta Ufficiale, e ai principi contenuti nel presente decreto ed in particolare a quelli di trasparenza, efficacia, efficienza ed economicità, nonché di libera concorrenza nelle attività di settore. Nel consiglio di amministrazione del Consorzio il numero dei consiglieri di amministrazione in rappresentanza dei raccoglitori e dei riciclatori dei rifiuti deve essere uguale a quello dei consiglieri di amministrazione in rappresentanza dei produttori di materie prime. Lo statuto adottato dal consorzio è trasmesso entro quindici giorni al Ministro dell'ambiente e della tutela del territorio e del mare, che lo approva di concerto con il Ministro dello sviluppo economico, salvo motivate osservazioni cui il Consorzio è tenuto ad adeguarsi nei successivi sessanta giorni. Qualora il Consorzio non ottemperi nei termini prescritti, le modifiche allo statuto sono apportate con decreto del Ministro dell'ambiente e della tutela del territorio e del mare, di concerto con il Ministro dello sviluppo economico; il decreto ministeriale di approvazione dello statuto del Consorzio è pubblicato nella Gazzetta Ufficiale.

3. I Consorzio svolgono per tutto il territorio nazionale i seguenti compiti:

- a) assicurano la raccolta presso i soggetti di cui al comma 12, il trasporto, lo stoccaggio, il trattamento e il recupero degli oli e dei grassi vegetali e animali esausti;
- b) assicurano, nel rispetto delle disposizioni vigenti in materia di inquinamento, lo smaltimento di oli e grassi vegetali e animali esausti raccolti dei quali non sia possibile o conveniente la rigenerazione;
- c) promuovono lo svolgimento di indagini di mercato e di studi di settore al fine di migliorare, economicamente e tecnicamente, il ciclo di raccolta, trasporto, stoccaggio, trattamento e recupero degli oli e grassi vegetali e animali esausti.

4. Le deliberazioni degli organi del Consorzio, adottate in relazione alle finalità della parte quarta del presente decreto ed a norma dello statuto, sono vincolanti per tutte le imprese partecipanti.

5. Partecipano ai Consorzio:

- a) le imprese che producono, importano o detengono oli e grassi vegetali ed animali esausti;
- b) le imprese che riciclano e recuperano oli e grassi vegetali e animali esausti;
- c) le imprese che effettuano la raccolta, il trasporto e lo stoccaggio di oli e grassi vegetali e animali esausti;

- d) eventualmente, le imprese che abbiano versato contributi di riciclaggio ai sensi del comma 10, lettera d).
6. Le quote di partecipazione ai Consorzi sono determinate in base al rapporto tra la capacità produttiva di ciascun consorzio e la capacità produttiva complessivamente sviluppata da tutti i consorzi appartenenti alla medesima categoria.
7. La determinazione e l'assegnazione delle quote compete al consiglio di amministrazione dei Consorzi che vi provvede annualmente secondo quanto stabilito dallo statuto.
8. Nel caso di incapacità o di impossibilità di adempiere, per mezzo delle stesse imprese consorziate, agli obblighi di raccolta, trasporto, stoccaggio, trattamento e riutilizzo degli oli e dei grassi vegetali e animali esausti stabiliti dalla parte quarta del presente decreto, il consorzio può, nei limiti e nei modi determinati dallo statuto, stipulare con le imprese pubbliche e private contratti per l'assolvimento degli obblighi medesimi.
9. Gli operatori che non provvedono ai sensi del comma 1 possono, entro centoventi giorni dalla pubblicazione nella Gazzetta Ufficiale dello Statuto tipo ai sensi del comma 2, organizzare autonomamente, la gestione degli oli e grassi vegetali e animali esausti su tutto il territorio nazionale. In tale ipotesi gli operatori stessi devono richiedere all'Autorità di cui all'articolo 207, previa trasmissione di idonea documentazione, il riconoscimento del sistema adottato. A tal fine i predetti operatori devono dimostrare di aver organizzato il sistema secondo criteri di efficienza, efficacia ed economicità, che il sistema è effettivamente ed autonomamente funzionante e che è in grado di conseguire, nell'ambito delle attività svolte, gli obiettivi fissati dal presente articolo. Gli operatori devono inoltre garantire che gli utilizzatori e gli utenti finali siano informati sulle modalità del sistema adottato. L'Autorità, dopo aver acquisito i necessari elementi di valutazione, si esprime entro novanta giorni dalla richiesta. In caso di mancata risposta nel termine sopra indicato, l'interessato chiede al Ministro dell'ambiente e della tutela del territorio e del mare l'adozione dei relativi provvedimenti sostitutivi da emanarsi nei successivi sessanta giorni. L'Autorità è tenuta a presentare una relazione annuale di sintesi relativa a tutte le istruttorie esperite.
10. I Consorzi sono tenuti a garantire l'equilibrio della propria gestione finanziaria. Le risorse finanziarie dei Consorzi sono costituite:
- a) dai proventi delle attività svolte dai Consorzi;
 - b) dalla gestione patrimoniale del fondo consortile;
 - c) dalle quote consortili;
 - d) dal contributo ambientale a carico dei produttori e degli importatori di oli e grassi vegetali e animali per uso alimentare destinati al mercato interno e ricadenti nelle finalità consortili di cui al comma 1, determinati annualmente con decreto del Ministro dell'ambiente e della tutela del territorio e del mare, di concerto con il Ministro delle attività produttive, al fine di garantire l'equilibrio di gestione dei Consorzi.
11. I Consorzi di cui al comma 1 ed i soggetti di cui al comma 9 trasmettono annualmente al Ministro dell'ambiente e della tutela del territorio e del mare ed al Ministro delle attività produttive i bilanci preventivo e consuntivo entro sessanta giorni dalla loro approvazione; inoltre, entro il 31 maggio di ogni anno, tali soggetti presentano agli stessi Ministri una relazione tecnica sull'attività complessiva sviluppata dagli stessi e dai loro singoli aderenti nell'anno solare precedente.
12. Decorsi novanta giorni dalla data di pubblicazione nella Gazzetta Ufficiale del decreto di approvazione dello Statuto di cui al comma 2, chiunque, in ragione della propria attività professionale, detiene oli e grassi vegetali e animali esausti è obbligato a conferirli ai Consorzi direttamente o mediante consegna a soggetti incaricati dai Consorzi, fermo restando quanto previsto al comma 9. L'obbligo di conferimento non esclude la facoltà per il detentore di cedere oli e grassi vegetali e animali esausti ad imprese di altro Stato membro della Comunità europea.
13. Chiunque, in ragione della propria attività professionale ed in attesa del conferimento ai Consorzi, detenga oli e grassi vegetali e animali esausti è obbligato a stoccare gli stessi in apposito contenitore conforme alle disposizioni vigenti in materia di smaltimento.
14. Restano ferme le disposizioni comunitarie e nazionali vigenti in materia di prodotti, sottoprodotti e rifiuti di origine animale.
15. I soggetti giuridici appartenenti alle categorie di cui al comma 5 che vengano costituiti o inizino comunque una delle attività proprie delle categorie medesime successivamente all'entrata in vigore della parte quarta del presente decreto aderiscono ad uno dei Consorzi di cui al comma 1 o adottano il sistema di cui al comma 9, entro sessanta giorni dalla data di costituzione o di inizio della propria attività. PERIODO SOPPRESSO DAL D.Lgs. 16 GENNAIO 2008, N.4.

ART. 234

(Consorzio Nazionale per il riciclaggio di rifiuti di beni in Polietilene)

1. Al fine di razionalizzare, organizzare e gestire la raccolta e il trattamento dei rifiuti di beni in polietilene destinati allo smaltimento, è istituito il Consorzio per il riciclaggio dei rifiuti di beni in polietilene, esclusi gli imballaggi di cui all'articolo 218, comma 1, lettere a), b), c), d), e) e dd), i beni, ed i relativi rifiuti, di cui agli articoli 227, comma 1, lettere a), b) e c), e 231. I sistemi di gestione adottati devono conformarsi ai principi di cui all'articolo 237.
2. COMMA ABROGATO DAL D.L. 12 SETTEMBRE 2014, N. 133, CONVERTITO CON MODIFICAZIONI DALLA L. 11 NOVEMBRE 2014, N. 164.
3. Il consorzio di cui al comma 1, già riconosciuto dalla previgente normativa, ha personalità giuridica di diritto privato senza scopo di lucro e adegua il proprio statuto in conformità allo schema tipo approvato dal Ministro dell'ambiente e della tutela del territorio e del mare, di concerto con il Ministro dello sviluppo economico, entro centoventi giorni dalla pubblicazione in Gazzetta Ufficiale, e ai principi contenuti nel presente decreto ed in particolare a quelli di trasparenza, efficacia, efficienza ed economicità, nonché di libera concorrenza nelle attività di settore. Nei consigli di amministrazione del consorzio il numero dei consiglieri di amministrazione in rappresentanza dei raccoglitori e dei riciclatori dei rifiuti deve essere uguale a quello dei consiglieri di amministrazione in rappresentanza dei produttori con materie prime. Lo statuto adottato dal consorzio è trasmesso

entro quindici giorni al Ministro dell'ambiente e della tutela del territorio e del mare, che lo approva di concerto con il Ministro dello sviluppo economico, salvo motivate osservazioni cui il consorzio è tenuto ad adeguarsi nei successivi sessanta giorni. Qualora il consorzio non ottemperi nei termini prescritti, le modifiche allo statuto sono apportate con decreto del Ministro dell'ambiente e della tutela del territorio e del mare, di concerto con il Ministro dello sviluppo economico; Il decreto ministeriale di approvazione dello statuto del consorzio è pubblicato nella Gazzetta Ufficiale. In ogni caso, del consiglio di amministrazione del consorzio deve fare parte un rappresentante indicato da ciascuna associazione maggiormente rappresentativa a livello nazionale delle categorie produttive interessate, nominato con decreto del Ministro dell'ambiente e della tutela del territorio e del mare, sentito il Ministro dello sviluppo economico.

4. Ai Consorzio partecipano:

- a) i produttori e gli importatori di beni in polietilene;
- b) gli utilizzatori e i distributori di beni in polietilene;
- c) i riciclatori e i recuperatori di rifiuti di beni in polietilene.

5. Ai Consorzio possono partecipare in qualità di soci aggiunti i produttori ed importatori di materie prime in polietilene per la produzione di beni in polietilene e le imprese che effettuano la raccolta, il trasporto e lo stoccaggio dei beni in polietilene. Le modalità di partecipazione vengono definite nell'ambito dello statuto di cui al comma 3.

6. I soggetti giuridici appartenenti alle categorie di cui al comma 4 che vengano costituiti o inizino comunque una delle attività proprie delle categorie medesime successivamente all'entrata in vigore della parte quarta del presente decreto aderiscono ad uno dei Consorzio di cui al comma 1 o adottano il sistema di cui al comma 7, entro sessanta giorni dalla data di costituzione o di inizio della propria attività. PERIODO SOPPRESSO DAL D.LGS. 16 GENNAIO 2008, N.4 7. Gli operatori che non provvedono ai sensi del comma 1 possono entro centoventi giorni dalla pubblicazione nella Gazzetta Ufficiale dello Statuto tipo ai sensi del comma 2:

- a) organizzare autonomamente, la gestione dei rifiuti di beni in polietilene su tutto il territorio nazionale;
 - b) mettere in atto un sistema di raccolta e restituzione dei beni in polietilene al termine del loro utilizzo, con avvio al riciclo o al recupero, previo accordi con aziende che svolgono tali attività, con quantità definite e documentate;
- Nelle predette ipotesi gli operatori stessi devono richiedere all'osservatorio nazionale sui Rifiuti, previa trasmissione di idonea documentazione, il riconoscimento del sistema adottato. A tal fine i predetti operatori devono dimostrare di aver organizzato il sistema secondo criteri di efficienza, efficacia ed economicità, che il sistema è effettivamente ed autonomamente funzionante e che è in grado di conseguire, nell'ambito delle attività svolte, gli obiettivi fissati dal presente articolo. Gli operatori devono inoltre garantire che gli utilizzatori e gli utenti finali siano informati sulle modalità del sistema adottato. L'Autorità, dopo aver acquisito i necessari elementi di valutazione, si esprime entro novanta giorni dalla richiesta. In caso di mancata risposta nel termine sopra indicato, l'interessato chiede al Ministro dell'ambiente e della tutela del territorio e del mare l'adozione dei relativi provvedimenti sostitutivi da emanarsi nei successivi sessanta giorni. L'Autorità presenta una relazione annuale di sint esi relativa a tutte le istruttorie esperite.

8. I Consorzio di cui al comma 1 si propongono come obiettivo primario di favorire il ritiro dei beni a base di polietilene al termine del ciclo di utilità per avviarli ad attività di riciclaggio e di recupero. A tal fine i Consorzio svolgono per tutto il territorio nazionale i seguenti compiti:

- a) promuovono la gestione del flusso dei beni a base di polietilene;
- b) assicurano la raccolta, il riciclaggio e le altre forme di recupero dei rifiuti di beni in polietilene;
- c) promuovono la valorizzazione delle frazioni di polietilene non riutilizzabili;
- d) promuovono l'informazione degli utenti, intesa a ridurre il consumo dei materiali ed a favorire forme corrette di raccolta e di smaltimento;
- e) assicurano l'eliminazione dei rifiuti di beni in polietilene nel caso in cui non sia possibile o economicamente conveniente il riciclaggio, nel rispetto delle disposizioni contro l'inquinamento.

9. Nella distribuzione dei prodotti dei consorziati, i Consorzio possono ricorrere a forme di deposito cauzionale.

10. I Consorzio sono tenuti a garantire l'equilibrio della propria gestione finanziaria. I mezzi finanziari per il funzionamento del Consorzio sono costituiti:

- a) dai proventi delle attività svolte dai Consorzio;
- b) dai contributi dei soggetti partecipanti;
- c) dalla gestione patrimoniale del fondo consortile;
- d) dall'eventuale contributo percentuale di riciclaggio di cui al comma 13.

11. Le deliberazioni degli organi dei Consorzio, adottate in relazione alle finalità della parte quarta del presente decreto ed a norma dello statuto, sono vincolanti per tutti i soggetti partecipanti.

12. I Consorzio di cui al comma 1 ed i soggetti di cui al comma 7 trasmettono annualmente al Ministro dell'ambiente e della tutela del territorio e del mare ed al Ministro delle attività produttive il bilancio preventivo e consuntivo entro sessanta giorni dalla loro approvazione. I Consorzio di cui al comma 1 ed i soggetti di cui al comma 7, entro il 31 maggio di ogni anno, presentano una relazione tecnica sull'attività complessiva sviluppata dagli stessi e dai loro singoli aderenti nell'anno solare precedente.

13. Il Ministro dell'ambiente e della tutela del territorio e del mare di concerto con il Ministro delle attività produttive determina ogni due anni con proprio decreto gli obiettivi minimi di riciclaggio e, in caso di mancato raggiungimento dei predetti obiettivi, può stabilire un contributo percentuale di riciclaggio da applicarsi sull'importo netto delle fatture emesse dalle imprese produttrici ed importatrici di beni di polietilene per il mercato interno. Il Ministro dell'ambiente e della tutela del territorio e del mare di concerto con il Ministro delle attività produttive determina gli obiettivi di riciclaggio a valere per il primo biennio entro novanta giorni dalla data di entrata in vigore della parte quarta del presente decreto. Il contributo percentuale di riciclaggio è

stabilito comunque in misura variabile, in relazione alla percentuale di polietilene contenuta nel bene e alla durata temporale del bene stesso. Con il medesimo decreto di cui al presente comma è stabilita anche l'entità dei contributi di cui al comma 10, lettera b).

14. Decorsi novanta giorni dalla pubblicazione nella Gazzetta ufficiale del decreto di approvazione dello statuto di cui al comma 3, chiunque, in ragione della propria attività, detiene rifiuti di beni in polietilene è obbligato a conferirli a uno dei Consorzi riconosciuti o direttamente o mediante consegna a soggetti incaricati dai Consorzi stessi, fatto comunque salvo quanto previsto dal comma 7. L'obbligo di conferimento non esclude la facoltà per il detentore di cedere i rifiuti di bene in polietilene ad imprese di altro Stato membro della Comunità europea.

ART. 235

ARTICOLO ABROGATO DAL D.LGS. 20 NOVEMBRE 2008, N. 188

ART. 236

Consorzio nazionale per la gestione, raccolta e trattamento degli oli minerali usati

1. Al fine di razionalizzare e organizzare la gestione degli oli minerali usati, da avviare obbligatoriamente alla rigenerazione tesa alla produzione di oli base, le imprese di cui al comma 4, sono tenute a partecipare all'assolvimento dei compiti previsti al comma 12 tramite adesione al consorzio di cui all'articolo 11 del decreto legislativo 27 gennaio 1992, n. 95, . I consorzio adottano sistemi di gestione conformi ai principi di cui all'articolo 237.

2. Il consorzio di cui al comma 1, già riconosciuto dalla previgente normativa, ha personalità giuridica di diritto privato senza scopo di lucro e adegua il proprio statuto in conformità allo schema tipo approvato dal Ministro dell'ambiente e della tutela del territorio e del mare, di concerto con il Ministro dello sviluppo economico, entro centoventi giorni dalla pubblicazione in Gazzetta Ufficiale e ai principi contenuti nel presente decreto ed in particolare a quelli di trasparenza, efficacia, efficienza ed economicità, nonché di libera concorrenza nelle attività di settore. Nei consigli di amministrazione del consorzio il numero dei consiglieri di amministrazione in rappresentanza dei raccoglitori e dei riciclatori dei rifiuti deve essere uguale a quello dei consiglieri di amministrazione in rappresentanza dei produttori. Lo statuto adottato dal consorzio è trasmesso entro quindici giorni al Ministro dell'ambiente e della tutela del territorio e del mare, che lo approva di concerto con il Ministro dello sviluppo economico, salvo motivate osservazioni cui il consorzio è tenuto ad adeguarsi nei successivi sessanta giorni. Qualora il consorzio non ottemperi nei termini prescritti, le modifiche allo statuto sono apportate con decreto del Ministro dell'ambiente e della tutela del territorio e del mare, di concerto con il Ministro dello sviluppo economico; Il decreto ministeriale di approvazione dello statuto del consorzio è pubblicato nella Gazzetta Ufficiale.

3. PERIODO SOPPRESSO DAL D.LGS. 16 GENNAIO 2008, N.4. Le imprese che eliminano gli oli minerali usati tramite co-combustione e all'uopo debitamente autorizzate e gli altri consorzio di cui al presente articolo sono tenute a fornire al Consorzio di cui all'articolo 11 del decreto legislativo 27 gennaio 1992, n. 95, i dati tecnici di cui al comma 12, lettera h), affinché tale consorzio comunichi annualmente tutti i dati raccolti su base nazionale ai Ministeri che esercitano il controllo, corredati da una relazione illustrativa. Alla violazione dell'obbligo si applicano le sanzioni di cui all'articolo 258 per la mancata comunicazione di cui all'articolo 189, comma 3.

4. Ai consorzio partecipano in forma Paritetica tutte le imprese che:

- a) le imprese che producono, importano o mettono in commercio oli base vergini;
- b) le imprese che producono oli base mediante un processo di rigenerazione;
- c) le imprese che effettuano il recupero e la raccolta degli oli usati;
- d) le imprese che effettuano la sostituzione e la vendita degli oli lubrificanti.

5. Le quote di partecipazione ai consorzio sono ripartite fra le categorie di imprese di cui al comma 4 e nell'ambito di ciascuna di esse sono attribuite in proporzione delle quantità di lubrificanti prodotti, commercializzati rigenerati o recuperati.

6. Le deliberazioni degli organi del consorzio, adottate in relazione alle finalità della parte quarta del presente decreto ed a norma dello statuto, sono vincolanti per tutti i consorziati. PERIODO SOPPRESSO DAL D.LGS. 16 GENNAIO 2008, N.4.

7. I consorzio determinano annualmente, con riferimento ai costi sopportati nell'anno al netto dei ricavi per l'assolvimento degli obblighi di cui al presente articolo, il contributo per chilogrammo dell'olio lubrificante che sarà messo a consumo nell'anno successivo. Ai fini della parte quarta del presente decreto si considerano immessi al consumo gli oli lubrificanti di base e finiti all'atto del pagamento dell'imposta di consumo.

8. Le imprese partecipanti sono tenute a versare al consorzio i contributi dovuti da ciascuna di esse secondo le modalità ed i termini fissati ai sensi del comma 9.

9. Le modalità e i termini di accertamento, riscossione e versamento dei contributi di cui al comma 8, sono stabiliti con decreto del Ministro della economia e delle finanze, di concerto con i Ministri dell'ambiente e della tutela del territorio e delle attività produttive, da pubblicarsi nella Gazzetta Ufficiale entro un mese dall'approvazione dello statuto del consorzio.

10. Il consorzio di cui al comma 1 trasmettono annualmente al

Ministro dell'ambiente e della tutela del territorio e del mare ed al Ministro delle attività produttive i bilanci preventivo e consuntivo entro sessanta giorni dalla loro approvazione. I consorzio di cui al comma 1, entro il 31 maggio di ogni anno, presentano al Ministro dell'ambiente e della tutela del territorio e del mare ed al Ministro delle attività produttive una relazione tecnica sull'attività complessiva sviluppata dagli stessi e dai loro singoli aderenti nell'anno solare precedente.

11. Lo statuto di cui al comma 2, prevede, in particolare, gli organi dei consorzio e le relative modalità di nomina.

12. I consorzio svolgono per tutto il territorio nazionale i seguenti compiti:

- a) promuovere la sensibilizzazione dell'opinione pubblica sulle tematiche della raccolta;
- b) assicurare ed incentivare la raccolta degli oli usati ritirandoli dai detentori e dalle imprese autorizzate;

- c) espletare direttamente la attività di raccolta degli oli usati dai detentori che ne facciano richiesta nelle aree in cui la raccolta risulti difficoltosa o economicamente svantaggiosa;
- d) selezionare gli oli usati raccolti ai fini della loro corretta eliminazione tramite rigenerazione, combustione o smaltimento;
- e) cedere gli oli usati raccolti:
- 1) in via prioritaria, alla rigenerazione tesa alla produzione di oli base;
 - 2) in caso ostino effettivi vincoli di carattere tecnico economico e organizzativo, alla combustione o coincenerimento;
 - 3) in difetto dei requisiti per l'avvio agli usi di cui ai numeri precedenti, allo smaltimento tramite incenerimento o deposito permanente;
- f) perseguire ed incentivare lo studio, la sperimentazione e la realizzazione di nuovi processi di trattamento e di impiego alternativi;
- g) operare nel rispetto dei principi di concorrenza, di libera circolazione dei beni, di economicità della gestione, nonché della tutela della salute e dell'ambiente da ogni inquinamento dell'aria, delle acque e del suolo;
- h) annotare ed elaborare tutti i dati tecnici relativi alla raccolta ed eliminazione degli oli usati e comunicarli annualmente al Consorzio di cui all'articolo 11 del decreto legislativo 27 gennaio 1992, n. 95, affinché tale Consorzio li trasmetta ai Ministeri che esercitano il controllo, corredati da una relazione illustrativa;
- i) concordare con le imprese che svolgono attività di rigenerazione i parametri tecnici per la selezione degli oli usati idonei per l'avvio alla rigenerazione;
- l) incentivare la raccolta di oli usati rigenerabili;
- l-bis) cedere gli oli usati rigenerabili raccolti alle imprese di rigenerazione che ne facciano richiesta in ragione del rapporto fra quantità raccolte e richieste, delle capacità produttive degli impianti previste dalle relative autorizzazioni e, per gli impianti già in funzione, della pregressa produzione di basi lubrificanti rigenerate di qualità idonea per il consumo;
- l-ter) corrispondere alle imprese di rigenerazione un corrispettivo a fronte del trattamento determinato in funzione della situazione corrente del mercato delle basi lubrificanti rigenerate, dei costi di raffinazione e del prezzo ricavabile dall'avvio degli oli usati al riutilizzo tramite combustione; tale corrispettivo sarà erogato con riferimento alla quantità di base lubrificante ottenuta per tonnellata di olio usato, di qualità idonea per il consumo ed effettivamente ricavata dal processo di rigenerazione degli oli usati ceduti dal consorzio all'impresa stessa;
- l-quater) assicurare l'avvio alla combustione dell'olio usato non rigenerabile ma riutilizzabile ovvero dell'olio rigenerabile non ritirato dalle imprese di rigenerazione e lo smaltimento dell'olio usato non riutilizzabile nel rispetto delle disposizioni contro l'inquinamento.
13. I consorzio possono svolgere le proprie funzioni sia direttamente che tramite mandati conferiti ad imprese per determinati e limitati settori di attività o determinate aree territoriali. L'attività dei mandatari è svolta sotto la direzione e la responsabilità dei consorzio stessi.
14. I soggetti giuridici appartenenti alle categorie di cui al comma 4 che vengano costituiti o inizino comunque una delle attività proprie delle categorie medesime successivamente all'entrata in vigore della parte quarta del presente decreto aderiscono ad uno dei consorzio di cui al comma 1, entro sessanta giorni dalla data di costituzione o di inizio della propria attività. **PERIODO SOPPRESSO DAL D.LGS. 16 GENNAIO 2008, N.4 15.** Decorsi novanta giorni dalla data di pubblicazione nella Gazzetta Ufficiale del decreto di approvazione dello statuto di cui al comma 2, chiunque detiene oli minerali esausti è obbligato al loro conferimento ai consorzio di cui al comma 1, direttamente o mediante consegna a soggetti incaricati del consorzio o autorizzati, in base alla normativa vigente, a esercitare le attività di gestione di tali rifiuti. L'obbligo di conferimento non esclude la facoltà per il detentore di cedere gli oli minerali esausti ad imprese di altro Stato membro della Comunità europea.
16. Per il raggiungimento degli obiettivi pluriennali di recupero e riciclaggio, gli eventuali avanzi di gestione accantonati dai consorzio di cui al comma 1 nelle riserve costituenti il patrimonio netto non concorrono alla formazione del reddito, a condizione che sia rispettato il divieto di distribuzione, sotto qualsiasi forma, ai consorziati di tali avanzi e riserve, anche in caso di scioglimento dei consorzi medesimi.

ART. 237**(criteri direttivi dei sistemi di gestione)**

1. I sistemi di gestione adottati devono, in ogni caso, essere aperti alla partecipazione di tutti gli operatori e concepiti in modo da assicurare il principio di trasparenza, di non discriminazione, di non distorsione della concorrenza, di libera circolazione nonché il massimo rendimento possibile.

TITOLO III-bis**INCENERIMENTO E COINCENERIMENTO DEI RIFIUTI****ART. 237-bis****(Finalità e oggetto).**

1. Il presente titolo definisce le misure e le procedure atte a prevenire oppure, qualora non sia possibile, a ridurre gli effetti negativi delle attività di incenerimento e coincenerimento dei rifiuti, ed in particolare le emissioni delle suddette attività nell'aria, nel suolo, nelle acque superficiali e sotterranee, al fine di conseguire un elevato livello di protezione dell'ambiente e di tutela della salute umana.

2. Ai fini di cui al comma 1, il presente titolo disciplina:

- a) i valori limite di emissione degli impianti di incenerimento e di coincenerimento dei rifiuti;

- b) i metodi di campionamento, di analisi e di valutazione degli inquinanti derivanti dagli impianti di incenerimento e di coincenerimento dei rifiuti;
- c) i criteri e le norme tecniche generali riguardanti le caratteristiche costruttive e funzionali, nonché le condizioni di esercizio degli impianti di incenerimento e di coincenerimento dei rifiuti, con particolare riferimento all'esigenza di assicurare un'elevata protezione dell'ambiente contro le emissioni causate dall'incenerimento e dal coincenerimento dei rifiuti.

**ART. 237-ter
(Definizioni).**

1. Ai fini dell'applicazione del presente titolo si definiscono:
- a) 'rifiuti urbani misti': i rifiuti di cui all'articolo 184, comma 2, del presente decreto legislativo, ad esclusione di quelli individuati al sottocapitolo 20.01, che sono oggetto di raccolta differenziata, e al sottocapitolo 20.02 di cui all'Allegato D alla Parte Quarta;
- b) 'impianto di incenerimento': qualsiasi unità e attrezzatura tecnica, fissa o mobile, destinata al trattamento termico di rifiuti con o senza recupero del calore prodotto dalla combustione, attraverso l'incenerimento mediante ossidazione dei rifiuti, nonché altri processi di trattamento termico, quali ad esempio la pirolisi, la gassificazione ed il processo al plasma, a condizione che le sostanze risultanti dal trattamento siano successivamente incenerite. Nella nozione di impianto di incenerimento si intendono compresi: il sito e tutte le linee di incenerimento, nonché i luoghi di ricezione dei rifiuti in ingresso allo stabilimento, i luoghi di stoccaggio, le installazioni di pretrattamento in loco, i sistemi di alimentazione in rifiuti, in combustibile ausiliario e in aria di combustione, le caldaie, le installazioni di trattamento o stoccaggio in loco dei residui e delle acque reflue, i camini, i dispositivi ed i sistemi di controllo delle operazioni di incenerimento, di registrazione e monitoraggio delle condizioni di incenerimento. Se per il trattamento termico dei rifiuti sono utilizzati processi diversi dall'ossidazione, quali ad esempio la pirolisi, la gassificazione o il processo al plasma, l'impianto di incenerimento dei rifiuti include sia il processo di trattamento termico che il successivo processo di incenerimento;
- c) 'impianto di coincenerimento': qualsiasi unità tecnica, fissa o mobile, la cui funzione principale consiste nella produzione di energia o di materiali e che utilizza rifiuti come combustibile normale o accessorio o in cui i rifiuti sono sottoposti a trattamento termico ai fini dello smaltimento, mediante ossidazione dei rifiuti, nonché altri processi di trattamento termico, quali ad esempio la pirolisi, la gassificazione ed il processo al plasma, a condizione che le sostanze risultanti dal trattamento siano successivamente incenerite. Nella nozione di impianto di coincenerimento si intendono compresi: il sito e l'intero impianto, compresi le linee di coincenerimento, la ricezione dei rifiuti in ingresso allo stabilimento e lo stoccaggio, le installazioni di pretrattamento in loco, i sistemi di alimentazione dei rifiuti, del combustibile ausiliario e dell'aria di combustione, i generatori di calore, le apparecchiature di trattamento, movimentazione e stoccaggio in loco delle acque reflue e dei rifiuti risultanti dal processo di coincenerimento, le apparecchiature di trattamento degli effluenti gassosi, i camini, i dispositivi ed i sistemi di controllo delle varie operazioni e di registrazione e monitoraggio delle condizioni di coincenerimento. Se per il trattamento termico dei rifiuti sono utilizzati processi diversi dall'ossidazione, quali ad esempio la pirolisi, la gassificazione o il processo al plasma, l'impianto di coincenerimento dei rifiuti include sia il processo di trattamento termico che il successivo processo di coincenerimento. Se il coincenerimento dei rifiuti avviene in modo che la funzione principale dell'impianto non consista nella produzione di energia o di materiali, bensì nel trattamento termico ai fini dello smaltimento dei rifiuti, l'impianto è considerato un impianto di incenerimento dei rifiuti ai sensi della lettera b);
- d) 'impianto di incenerimento e coincenerimento esistente': un impianto autorizzato prima del 28 dicembre 2002, purché lo stesso sia stato messo in funzione entro il 28 dicembre 2003; ovvero un impianto per il quale la domanda di autorizzazione sia stata richiesta all'autorità competente entro il 28 dicembre 2002, purché lo stesso sia stato messo in funzione entro il 28 dicembre 2004;
- e) 'impianto di incenerimento e coincenerimento nuovo': impianto diverso da quello ricadente nella definizione di impianto esistente;
- f) 'modifica sostanziale': una modifica delle caratteristiche o del funzionamento ovvero un potenziamento di un'installazione o di un impianto di combustione, di un impianto di incenerimento dei rifiuti o di un impianto di coincenerimento dei rifiuti che potrebbe avere effetti negativi e significativi per la salute umana e per l'ambiente;
- g) 'camino': una struttura contenente una o più canne di scarico che forniscono un condotto attraverso il quale lo scarico gassoso viene disperso nell'atmosfera;
- h) 'capacità nominale': la somma delle capacità di incenerimento dei forni che costituiscono un impianto di incenerimento o coincenerimento dei rifiuti, quali dichiarate dal costruttore e confermate dal gestore, espressa in quantità di rifiuti che può essere incenerita in un'ora, rapportata al potere calorifico dichiarato dei rifiuti;
- l) 'carico termico nominale': la somma delle capacità di incenerimento dei forni che costituiscono l'impianto, quali dichiarate dal costruttore e confermate dal gestore, espressa come prodotto tra la quantità oraria di rifiuti inceneriti ed il potere calorifico dichiarato dei rifiuti;
- m) 'ore operative': il tempo, espresso in ore, durante cui un impianto di combustione, in tutto o in parte, è in funzione e scarica emissioni nell'atmosfera, esclusi i periodi di avvio o di arresto;
- n) 'emissione': lo scarico diretto o indiretto, da fonti puntiformi o diffuse dell'installazione, di sostanze, vibrazioni, calore o rumore nell'aria, nell'acqua o nel suolo;
- o) 'valori limite di emissione': la massa, espressa in rapporto a determinati parametri specifici, la concentrazione oppure il livello di un'emissione che non devono essere superati in uno o più periodi di tempo;
- p) 'diossine e furani': tutte le dibenzo-p-diossine e i dibenzofurani policlorurati di cui alla nota 1 alla lettera a), del punto 4, al paragrafo A dell'Allegato 1;

- q) 'gestore: la persona fisica o giuridica di cui all'articolo 5, comma 1, lettera r-bis);
- r) 'residuo: qualsiasi materiale liquido o solido, comprese le scorie e le ceneri pesanti, le ceneri volanti e la polvere di caldaia, i prodotti solidi di reazione derivanti dal trattamento del gas, i fanghi derivanti dal trattamento delle acque reflue, i catalizzatori esauriti e il carbone attivo esaurito, definito come rifiuto all'articolo 183, comma 1, lettera a), generato dal processo di incenerimento o di coincenerimento, dal trattamento degli effluenti gassosi o delle acque reflue o da altri processi all'interno dell'impianto di incenerimento o di coincenerimento;
- s) 'biomassa: per biomassa si intendono:
- 1) prodotti costituiti di materia vegetale di provenienza agricola o forestale, utilizzabili come combustibile per recuperarne il contenuto energetico;
 - 2) i rifiuti seguenti:
 - 2.1) rifiuti vegetali derivanti da attività agricole e forestali;
 - 2.2) rifiuti vegetali derivanti dalle industrie alimentari di trasformazione, se l'energia termica generata è recuperata;
 - 2.3) rifiuti vegetali fibrosi della produzione di pasta di carta grezza e di produzione di carta dalla pasta, se sono coinceneriti sul luogo di produzione e se l'energia termica generata è recuperata;
 - 2.4) rifiuti di sughero;
 - 2.5) rifiuti di legno, ad eccezione di quelli che possono contenere composti organici alogenati o metalli pesanti, ottenuti a seguito di un trattamento o di rivestimento inclusi in particolare i rifiuti di legno di questo genere derivanti dai rifiuti edilizi e di demolizione;
- t) 'autorizzazione: la decisione o più decisioni scritte, emanate dall'autorità competente ai fini di autorizzare la realizzazione e l'esercizio degli impianti di cui alle lettere b) e c), in conformità a quanto previsto nel presente titolo.

ART. 237-quater

(Ambito di applicazione ed esclusioni).

1. Il presente titolo si applica agli impianti di incenerimento e agli impianti di coincenerimento dei rifiuti solidi o liquidi.
2. Sono esclusi dall'ambito di applicazione del presente titolo:
 - a) gli impianti di gassificazione o di pirolisi, se i gas prodotti da siffatto trattamento termico dei rifiuti sono purificati in misura tale da non costituire più rifiuti prima del loro incenerimento e da poter provocare emissioni non superiori a quelle derivanti dalla combustione di gas naturale;
 - b) gli impianti che trattano unicamente i seguenti rifiuti:
 - 1) rifiuti di cui all'articolo 237-ter, comma 1, lettera s), numero 2);
 - 2) rifiuti radioattivi;
 - 3) rifiuti animali, come regolati dal regolamento (CE) n. 1069/2009 del Parlamento europeo e del Consiglio del 21 ottobre 2009, recante norme sanitarie relative ai sottoprodotti di origine animale non destinati al consumo umano;
 - 4) rifiuti derivanti dalla prospezione e dallo sfruttamento delle risorse petrolifere e di gas nelle installazioni offshore e inceneriti a bordo di queste ultime;
 - c) impianti sperimentali utilizzati a fini di ricerca, sviluppo e sperimentazione per migliorare il processo di incenerimento che trattano meno di 50 t di rifiuti all'anno.

ART. 237-quinquies

(Domanda di autorizzazione).

1. La realizzazione e l'esercizio degli impianti di incenerimento e coincenerimento dei rifiuti rientranti nell'ambito di applicazione del presente titolo devono essere autorizzati ai sensi delle seguenti disposizioni:
 - a) per gli impianti non sottoposti ad autorizzazione integrata ambientale ai sensi dell'articolo 6, comma 13, si applica l'articolo 208;
 - b) per gli impianti sottoposti ad autorizzazione integrata ambientale ai sensi dell'articolo 6, comma 13 del presente decreto legislativo si applicano le disposizioni del Titolo III-bis della Parte Seconda.
2. La domanda per il rilascio dell'autorizzazione deve contenere in particolare una descrizione delle misure previste per garantire che siano rispettate le seguenti prescrizioni:
 - a) l'impianto è progettato e attrezzato e sarà gestito e sottoposto a manutenzione in maniera conforme ai requisiti del presente titolo, tenendo conto delle categorie di rifiuti da incenerire o da coincenerire;
 - b) il calore generato durante il processo di incenerimento e di coincenerimento è recuperato, per quanto praticabile, attraverso la produzione di calore, vapore o energia;
 - c) i residui sono ridotti al minimo in quantità e nocività e riciclati ove opportuno;
 - d) lo smaltimento dei residui che non possono essere evitati, limitati o riciclati sarà effettuato nel rispetto della Parte IV;
 - e) le tecniche di misurazione proposte per le emissioni negli effluenti gassosi e nelle acque di scarico sono conformi ai requisiti dell'Allegato 1, lettera C, e dell'Allegato 2, lettera C, al presente Titolo.
3. Per gli impianti di produzione di energia elettrica tramite coincenerimento, per cui il produttore fornisca documentazione atta a dimostrare che la producibilità imputabile a fonti rinnovabili, per il quinquennio successivo alla data prevista di entrata in esercizio dell'impianto, sia superiore al 50 per cento della producibilità complessiva di energia elettrica, si applica il procedimento di cui all'articolo 12 del decreto legislativo 29 dicembre 2003, n. 387.

ART. 237-sexies**(Contenuto dell'autorizzazione).**

1. L'autorizzazione alla realizzazione ed esercizio degli impianti di incenerimento e coincenerimento deve in ogni caso indicare esplicitamente:

- a) un elenco di tutti i tipi di rifiuti che possono essere trattati nell'impianto, individuati mediante il riferimento ai relativi codici dell'elenco europeo dei rifiuti, nonché l'informazione sulla quantità di ciascun tipo di rifiuti autorizzati;
- b) la capacità nominale e il carico termico nominale autorizzato dell'impianto;
- c) i valori limite per le emissioni nell'atmosfera e nell'acqua per ogni singolo inquinante;
- d) le procedure e la frequenza di campionamento e misurazione da utilizzare per rispettare le condizioni fissate per il controllo delle emissioni, nonché la localizzazione dei punti di campionamento e misurazione;
- e) il periodo massimo durante il quale, a causa di disfunzionamenti, guasti o arresti tecnicamente inevitabili dei dispositivi di depurazione e di misurazione, le emissioni nell'atmosfera e gli scarichi di acque reflue possono superare i valori limite di emissione previsti;
- f) i periodi massimi di tempo per l'avviamento e l'arresto durante il quale non vengono alimentati rifiuti come disposto all'articolo 237-octies, comma 11, del presente Titolo e conseguentemente esclusi dal periodo di effettivo funzionamento dell'impianto ai fini dell'applicazione dell'Allegato 1, paragrafo A, punto 5, e paragrafo C, punto 1;
- g) le modalità e la frequenza dei controlli programmati per accertare il rispetto delle condizioni e delle prescrizioni contenute nell'autorizzazione medesima, da effettuarsi, ove non diversamente disposto, da parte delle agenzie regionali e provinciali per la protezione dell'ambiente, con oneri a carico del gestore;
- h) il periodo che deve intercorrere tra la messa in esercizio e la messa a regime dell'impianto. La messa in esercizio deve essere comunicata all'autorità competente con un anticipo di almeno quindici giorni. L'autorizzazione stabilisce altresì la data entro cui devono essere comunicati all'autorità competente i dati relativi alle emissioni effettuate in un periodo continuativo di marcia controllata decorrente dalla messa a regime, e la durata di tale periodo, nonché il numero dei campionamenti da realizzare.

2. In aggiunta alle prescrizioni di cui al comma 1, l'autorizzazione rilasciata per un impianto di incenerimento e di coincenerimento che utilizza rifiuti pericolosi contiene:

- a) un elenco delle quantità ed i poteri calorifici inferiori minimi e massimi delle diverse tipologie di rifiuti pericolosi che possono essere trattati nell'impianto;
- b) i flussi di massa minimi e massimi di tali rifiuti pericolosi, i loro valori calorifici minimi e massimi e il loro contenuto massimo di policlorobifenile, pentaclorofenolo, cloro, fluoro, zolfo, metalli pesanti e altre sostanze inquinanti.

3. Per quanto concerne il coincenerimento dei propri rifiuti nel luogo di produzione in caldaie a cortecchia utilizzate nelle industrie della pasta di legno e della carta, l'autorizzazione è subordinata almeno alle seguenti condizioni:

- a) devono essere adottate tecniche tali da assicurare il rispetto dei valori limite di emissione fissati nell'Allegato 2, paragrafo A, per il carbonio organico totale;
- b) le condizioni d'esercizio autorizzate non devono dare luogo ad una maggior quantità di residui o a residui con un più elevato tenore di inquinanti organici rispetto ai residui ottenibili applicando le prescrizioni di cui al presente articolo.

ART. 237-septies**(Consegna e ricezione dei rifiuti).**

1. Il gestore dell'impianto di incenerimento o di coincenerimento adotta tutte le precauzioni necessarie riguardo alla consegna e alla ricezione dei rifiuti per evitare o limitare per quanto praticabile gli effetti negativi sull'ambiente, in particolare l'inquinamento dell'aria, del suolo, delle acque superficiali e sotterranee nonché altri effetti negativi sull'ambiente, odori e rumore e i rischi diretti per la salute umana. Tali misure devono soddisfare almeno le prescrizioni di cui ai commi 3, 4 e 5.

2. Prima dell'accettazione dei rifiuti nell'impianto di incenerimento o di coincenerimento, il gestore determina la massa di ciascun tipo di rifiuti, possibilmente individuati in base all'elenco europeo dei rifiuti.

3. Prima dell'accettazione dei rifiuti pericolosi nell'impianto di incenerimento o nell'impianto di coincenerimento, il gestore raccoglie informazioni sui rifiuti al fine di verificare l'osservanza dei requisiti previsti dall'autorizzazione, in particolare quelli di cui all'articolo 237-sexies.

4. Le informazioni di cui al comma 3 comprendono quanto segue:

- a) tutti i dati di carattere amministrativo sul processo produttivo contenuti nei documenti di cui al comma 5, lettera a);
- b) la composizione fisica e, se possibile, chimica dei rifiuti e tutte le altre informazioni necessarie per valutarne l'idoneità ai fini del previsto processo di incenerimento e coincenerimento;
- c) le caratteristiche di pericolosità dei rifiuti, le sostanze con le quali non possono essere mescolati e le precauzioni da adottare nella manipolazione dei rifiuti.

5. Prima dell'accettazione dei rifiuti pericolosi nell'impianto di incenerimento o di coincenerimento il gestore applica almeno le seguenti procedure:

- a) controllo dei documenti prescritti ai sensi della Parte Quarta, e, se del caso, di quelli prescritti dal regolamento (CE) n. 1013/2006 del Parlamento europeo e del Consiglio, del 14 giugno 2006, relativo alla spedizione di rifiuti e dalla legislazione in materia di trasporto di merci pericolose;
- b) ad esclusione dei rifiuti sanitari pericolosi a rischio infettivo e di eventuali altri rifiuti individuati dall'autorità competente, per i quali il campionamento risulti inopportuno, devono essere prelevati campioni rappresentativi. Questa operazione va effettuata, per quanto possibile, prima del conferimento nell'impianto, per verificarne mediante controlli la conformità all'autorizzazione nonché alle informazioni di cui ai commi 3 e 4, e per consentire alle autorità competenti di identificare la

natura dei rifiuti trattati. I campioni sono conservati per almeno un mese dopo l'incenerimento o il coincenerimento dei rifiuti da cui sono stati prelevati.

6. L'autorità competente, in sede di autorizzazione, può concedere deroghe ai commi 2, 3 4 e 5, lettera a), per gli impianti di incenerimento o di coincenerimento che sono parte di un'installazione di cui al Titolo III-bis della Parte Seconda a condizione che inceneriscano o coinceneriscano esclusivamente i propri rifiuti, nel luogo in cui gli stessi sono stati prodotti, e che venga garantito il rispetto delle previsioni del presente titolo, anche mediante la prescrizione di misure specifiche che tengano conto delle masse e delle categorie di tali rifiuti.

ART. 237-octies

(Condizioni di esercizio degli impianti di incenerimento e coincenerimento).

1. Nell'esercizio dell'impianto di incenerimento o di coincenerimento devono essere adottate tutte le misure affinché le attrezzature utilizzate per la ricezione, gli stoccaggi, i pretrattamenti e la movimentazione dei rifiuti, nonché per la movimentazione o lo stoccaggio dei residui prodotti, siano progettate e gestite in modo da ridurre le emissioni e gli odori, secondo le migliori tecniche disponibili.
2. Gli impianti di incenerimento devono essere gestiti in modo da ottenere il più completo livello di incenerimento possibile, adottando, se necessario, adeguate tecniche di pretrattamento dei rifiuti. Le scorie e le ceneri pesanti prodotte dal processo di incenerimento non possono presentare un tenore di incombusti totali, misurato come carbonio organico totale, di seguito denominato TOC, superiore al 3 per cento in peso, o una perdita per ignizione superiore al 5 per cento in peso sul secco.
3. Gli impianti di incenerimento devono essere progettati, costruiti, equipaggiati e gestiti in modo tale che, dopo l'ultima immissione di aria di combustione, i gas prodotti dal processo di incenerimento siano portati, in modo controllato ed omogeneo, anche nelle condizioni più sfavorevoli, ad una temperatura di almeno 850° C per almeno due secondi. Tale temperatura è misurata in prossimità della parete interna della camera di combustione, o in un altro punto rappresentativo della camera di combustione indicato dall'autorità competente.
4. Gli impianti di coincenerimento devono essere progettati, costruiti, equipaggiati e gestiti in modo tale che i gas prodotti dal coincenerimento dei rifiuti siano portati, in modo controllato ed omogeneo, anche nelle condizioni più sfavorevoli previste, ad una temperatura di almeno 850°C per almeno due secondi.
5. Se vengono inceneriti e coinceneriti rifiuti pericolosi contenenti oltre l'1 per cento di sostanze organiche alogenate, espresse in cloro, la temperatura necessaria per osservare il disposto del secondo e terzo comma è pari ad almeno 1100°C per almeno due secondi.
6. Ciascuna linea dell'impianto di incenerimento deve essere dotata di almeno un bruciatore ausiliario da utilizzare, nelle fasi di avviamento e di arresto dell'impianto, per garantire l'innalzamento ed il mantenimento della temperatura minima stabilita ai sensi dei commi 3 e 5 e all'articolo 237-nonies, durante tali operazioni e fintantoché vi siano rifiuti nella camera di combustione. Tale bruciatore deve entrare in funzione automaticamente in modo da evitare, anche nelle condizioni più sfavorevoli, che la temperatura dei gas di combustione, dopo l'ultima immissione di aria di combustione, scenda al di sotto delle temperature minima stabilite ai commi 3 e 5 e all'articolo 237-nonies, fino a quando vi è combustione di rifiuto. Il bruciatore ausiliario non deve essere alimentato con combustibili che possano causare emissioni superiori a quelle derivanti dalla combustione di gasolio, gas liquefatto e gas naturale.
7. Prima dell'inizio delle operazioni di incenerimento o coincenerimento, l'autorità competente verifica che l'impianto sia conforme alle prescrizioni alle quali è stato subordinato il rilascio dell'autorizzazione. I costi di tale verifica sono a carico del titolare dell'impianto. L'esito della verifica non comporta in alcun modo una minore responsabilità per il gestore.
8. Qualora l'autorità competente non provvede alla verifica di cui al comma precedente entro trenta giorni dalla ricezione della relativa richiesta, il titolare può dare incarico ad un soggetto abilitato di accertare che l'impianto soddisfa le condizioni e le prescrizioni alle quali è stato subordinato il rilascio dell'autorizzazione. L'esito dell'accertamento è fatto pervenire all'autorità competente e, se positivo, trascorsi quindici giorni, consente l'attivazione dell'impianto.
9. Al fine di ridurre l'impatto dei trasporti di rifiuti destinati agli impianti di incenerimento in fase progettuale può essere prevista la realizzazione di appositi collegamenti ferroviari con oneri a carico dei soggetti gestori di impianti. L'approvazione di tale elemento progettuale nell'ambito della procedura di autorizzazione, costituisce, ove occorra, variante allo strumento urbanistico comunale e comporta la dichiarazione di pubblica utilità, urgenza ed indifferibilità dei lavori.
10. La dismissione degli impianti deve avvenire nelle condizioni di massima sicurezza ed il sito deve essere bonificato e ripristinato ai sensi della normativa vigente.
11. Gli impianti di incenerimento e di coincenerimento sono dotati di un sistema automatico per impedire l'alimentazione di rifiuti in camera di combustione nei seguenti casi:
 - a) all'avviamento, finché non sia raggiunta la temperatura minima stabilita ai commi 3, 4 e 5 e la temperatura prescritta ai sensi dell'articolo 237-nonies;
 - b) qualora la temperatura nella camera di combustione scenda al di sotto di quella minima stabilita ai sensi dei commi 3, 4 e 5, oppure della temperatura prescritta ai sensi dell'articolo 237-nonies;
 - c) qualora le misurazioni in continuo degli inquinanti negli effluenti indichino il superamento di uno qualsiasi dei valori limite di emissione, a causa del cattivo funzionamento o di un guasto dei dispositivi di depurazione degli scarichi gassosi.
12. Il calore generato durante il processo di incenerimento o coincenerimento è recuperato per quanto tecnicamente possibile.
13. I rifiuti sanitari pericolosi a rischio infettivo sono introdotti direttamente nel forno di incenerimento senza prima essere mescolati con altre categorie di rifiuti e senza manipolazione diretta.
14. La gestione operativa degli impianti di incenerimento o di coincenerimento dei rifiuti deve essere affidata a persone fisiche tecnicamente competenti.

ART. 237-nonies**(Modifica delle condizioni di esercizio e modifica sostanziale dell'attività).**

1. Per determinate categorie di rifiuti o determinati processi termici, l'autorità competente può, in sede di autorizzazione, prevedere espressamente l'applicazione di prescrizioni diverse da quelle riportate ai commi 2, 3, 4, 5 e 6 dell'articolo 237-octies, nonché, per quanto riguarda la temperatura, di cui al comma 11 dell'articolo 237-octies, purché nell'impianto di incenerimento e di coincenerimento siano adottate tecniche tali da assicurare:

- a) il rispetto dei valori limite di emissione fissati nell'Allegato 1, parte A, per l'incenerimento e Allegato 2, parte A, per il coincenerimento;
- b) che le condizioni d'esercizio autorizzate non diano luogo ad una maggior quantità di residui o a residui con un più elevato tenore di inquinanti organici rispetto ai residui ottenibili applicando le prescrizioni di cui all'articolo 237-octies.

2. Le autorità competenti comunicano Ministero dell'ambiente e della tutela del territorio e del mare tutte le condizioni di esercizio autorizzate ai sensi del presente articolo e i risultati delle verifiche effettuate anche alla luce delle relazioni annuali di cui all'articolo 237-septiesdecies. Il Ministero provvede a comunicare alla Commissione europea le informazioni ricevute nell'ambito delle relazioni di cui all'articolo 29-terdecies.

3. Se un impianto di incenerimento dei rifiuti o di un impianto di coincenerimento dei rifiuti tratta esclusivamente rifiuti non pericolosi, la modifica dell'attività che comporti l'incenerimento o il coincenerimento di rifiuti pericolosi è considerata sostanziale.

ART. 237-decies**(Coincenerimento di olii usati).**

1. È vietato il coincenerimento di oli usati contenenti PCB/PCT e loro miscele in misura eccedente le 50 parti per milione. Tale divieto deve essere espressamente menzionato nell'autorizzazione concessa dall'autorità competente ad impianti di coincenerimento che utilizzano rifiuti pericolosi.

2. Il coincenerimento di olii usati, fermo restando il divieto di cui al comma 1, è autorizzato secondo le disposizioni del presente titolo, a condizione che siano rispettate le seguenti ulteriori prescrizioni:

- a) gli oli usati come definiti all'articolo 183, comma 1, lettera c), siano conformi ai seguenti requisiti:
 - 1) la quantità di policlorodifenili (PCB) di cui al decreto legislativo 22 maggio 1999, n. 209, e successive modificazioni, e degli idrocarburi policlorurati presenti concentrazioni non superiori a 50 ppm;
 - 2) questi rifiuti non siano resi pericolosi dal fatto di contenere altri costituenti elencati nell'Allegato D alla Parte Quarta, in quantità o concentrazioni incompatibili con gli obiettivi previsti dall'articolo 177, comma 4;
 - 3) il potere calorifico inferiore sia almeno 30 MJ per chilogrammo;
- b) la potenza termica nominale della singola apparecchiatura dell'impianto in cui sono alimentati gli oli usati come combustibile sia pari o superiore a 6 MW.

ART. 237-undecies**(Coincenerimento di rifiuti animali rientranti nell'ambito di applicazione del regolamento n. 1069/2009/UE).**

1. Il coincenerimento dei prodotti trasformati derivanti da materiali di categoria 1, 2 e 3 di cui al regolamento (CE) n. 1069/2009 del Parlamento europeo e del Consiglio del 21 ottobre 2009, è autorizzato secondo le disposizioni degli articoli 237-quinquies e 237-sexies, a condizione che siano rispettati i requisiti, le modalità di esercizio e le prescrizioni di cui all'Allegato 3.

2. La domanda per il rilascio delle autorizzazioni è inviata anche alla Azienda sanitaria locale (ASL) territorialmente competente.

3. Nella documentazione di cui al decreto del Ministro dell'ambiente 1° aprile 1998, n. 148, e nel Modello unico di dichiarazione ambientale, di cui alla legge 25 gennaio 1994, n. 70, e successive modificazioni, deve essere indicato, nella parte relativa all'individuazione e classificazione dei rifiuti di cui al presente articolo, il codice dell'Elenco europeo dei rifiuti; 020203 'Scarti inutilizzabili per il consumo e la trasformazione.

ART. 237-duodecies**(Emissione in atmosfera).**

1. Gli effluenti gassosi degli impianti di incenerimento e coincenerimento devono essere emessi in modo controllato attraverso un camino di altezza adeguata e con velocità e contenuto entalpico tale da favorire una buona dispersione degli effluenti al fine di salvaguardare la salute umana e l'ambiente, con particolare riferimento alla normativa relativa alla qualità dell'aria.

2. Gli impianti di incenerimento dei rifiuti e gli impianti di coincenerimento sono progettati, costruiti, equipaggiati e gestiti in modo che le emissioni nell'atmosfera non superano i valori limite di emissione di cui rispettivamente all'Allegato I, paragrafo A, e all'Allegato 2, paragrafo A, al presente Titolo.

3. Qualora il calore liberato dal coincenerimento di rifiuti pericolosi sia superiore al 40 per cento del calore totale liberato nell'impianto, o qualora l'impianto coincenerisca rifiuti urbani misti non trattati, i valori limite di emissione sono quelli fissati all'Allegato 1, paragrafo A, al presente Titolo e conseguentemente non si applica la formula di miscelazione di cui all'Allegato 2, paragrafo A.

4. I risultati delle misurazioni effettuate per verificare l'osservanza dei valori limite di emissione di cui al comma 1, sono normalizzati alle condizioni descritte all'Allegato 1, lettera B, al presente Titolo. Il controllo delle emissioni è effettuato conformemente al punto C dell'Allegato 1 e punto C dell'Allegato 2.

5. I risultati delle misurazioni effettuate per verificare l'osservanza dei valori limite di emissione di cui al comma 2, sono normalizzati alle condizioni descritte all'Allegato 2, lettera B, al presente Titolo.
6. L'installazione e il funzionamento dei sistemi di misurazione automatici sono sottoposti a controllo e test annuale di verifica come prescritto al punto C dell'Allegato 1 e al punto C dell'Allegato 2 al presente Titolo.
7. Nel caso di coincimento dei rifiuti urbani misti non trattati, i valori limite di emissione sono quelli fissati all'Allegato 1, paragrafo A.
8. In sede di autorizzazione, l'autorità competente valuta la possibilità di concedere specifiche deroghe previste agli Allegati 1 e 2, nel rispetto delle norme di qualità ambientale, e, ove ne ricorra la fattispecie, delle disposizioni del Titolo III-bis della Parte seconda.

**ART. 237-terdecies
(Scarico di acque reflue).**

1. Lo scarico di acque reflue provenienti dalla depurazione degli effluenti gassosi evacuate da un impianto di incenerimento o di coincenerimento è limitata per quanto possibile e comunque disciplinato dall'autorizzazione di cui all'articolo 237-sexies.
2. Le acque reflue provenienti dalla depurazione degli effluenti gassosi evacuate da un impianto di incenerimento o di coincenerimento sono soggette all'autorizzazione rilasciata dall'autorità competente ai sensi del Titolo III-bis.
3. La domanda di autorizzazione, ove preveda lo scarico di acque reflue provenienti dalla depurazione di effluenti gassosi, deve essere accompagnata dall'indicazione delle caratteristiche quantitative e qualitative dello scarico; della quantità di acqua da prelevare nell'anno solare, del corpo ricettore e del punto previsto per il prelievo al fine del controllo, dalla descrizione del sistema complessivo di scarico, ivi comprese le operazioni ad esso funzionalmente connesse, dell'eventuale sistema di misurazione del flusso degli scarichi ove richiesto, dall'indicazione dei mezzi tecnici impiegati nel processo produttivo e nei sistemi di scarico, nonché dall'indicazione dei sistemi di depurazione utilizzati per conseguire il rispetto dei valori limite di emissione di cui al comma 3.
4. L'autorizzazione di cui all'articolo 237-sexies, con riferimento allo scarico di acque reflue provenienti dalla depurazione di effluenti gassosi, stabilisce:
 - a) i valori limite di emissione per gli inquinanti di cui al punto D dell'Allegato I al presente Titolo;
 - b) i parametri di controllo operativo per le acque reflue almeno relativamente al pH, alla temperatura e alla portata;
 - c) le prescrizioni riguardanti le misurazioni ai fini della sorveglianza degli scarichi come frequenza delle misurazioni della massa degli inquinanti delle acque reflue trattate, nonché la localizzazione dei punti di campionamento o di misurazione;
 - d) prescrizioni tecniche in funzione del raggiungimento dell'obiettivo di qualità dei corpi idrici ricettori individuati ai sensi dell'articolo 76 e successivi;
 - e) le eventuali ulteriori prescrizioni volte a garantire che gli scarichi siano effettuati in conformità alle disposizioni del presente decreto e senza pregiudizio per il corpo recettore, per la salute pubblica e l'ambiente.
5. Lo scarico in acque superficiali di acque reflue provenienti dalla depurazione degli effluenti gassosi deve rispettare almeno i valori di emissioni previsti all'Allegato 1, paragrafo D. È vietato lo scarico sul suolo, sottosuolo e nelle acque sotterranee.
6. Le acque reflue provenienti dalla depurazione degli scarichi gassosi devono essere separate dalle acque di raffreddamento e dalle acque di prima pioggia rispettando i valori limite di emissione di cui alla Tabella 5 dell'Allegato V alla Parte Terza, a piè di impianto di trattamento.
7. Qualora le acque reflue provenienti dalla depurazione dei gas di scarico siano trattate congiuntamente ad acque reflue provenienti da altre fonti, le misurazioni devono essere effettuate:
 - a) sul flusso delle acque reflue provenienti dai processi di depurazione degli effluenti gassosi prima dell'immissione nell'impianto di trattamento collettivo delle acque reflue;
 - b) sugli altri flussi di acque reflue prima dell'immissione nell'impianto di trattamento collettivo delle acque reflue;
 - c) dopo il trattamento, al punto di scarico finale delle acque reflue.
8. Al fine di verificare l'osservanza dei valori limite di emissione stabiliti all'Allegato I, paragrafo D, per il flusso di acque reflue provenienti dal processo di depurazione degli effluenti gassosi, sono effettuati gli opportuni calcoli di bilancio di massa per stabilire i livelli di emissione che, nello scarico finale delle acque reflue, possono essere attribuiti alla depurazione degli effluenti gassosi dell'impianto di coincenerimento.
9. I valori limite di emissione si applicano nel punto in cui le acque reflue, provenienti dalla depurazione degli scarichi gassosi sono evacuate dall'impianto di incenerimento dei rifiuti o dall'impianto di coincenerimento dei rifiuti o dall'impianto di coincenerimento dei rifiuti.
10. I valori limite non possono essere in alcun caso conseguiti mediante diluizione delle acque reflue.
11. Fermo restando il divieto di scarico o di immissione diretta di acque meteoriche nelle acque sotterranee, ai fini della prevenzione di rischi idraulici ed ambientali, le acque meteoriche di dilavamento, le acque di prima pioggia e di lavaggio, le acque contaminate derivanti da spandimenti o da operazioni di estinzione di incendi delle aree esterne devono essere convogliate ed opportunamente trattate, ai sensi della Parte III del presente decreto legislativo.
12. Devono essere adottate le misure necessarie volte all'eliminazione ed alla riduzione dei consumi, nonché ad incrementare il riciclo ed il riutilizzo di acqua reflua o già usata nel ciclo produttivo come l'acqua di raffreddamento, anche mediante le migliori tecnologie disponibili ai sensi della Parte Terza.
13. Qualora le acque reflue provenienti dalla depurazione degli scarichi gassosi siano trattate al di fuori dell'impianto di incenerimento dei rifiuti o dell'impianto di coincenerimento dei rifiuti in un impianto di trattamento destinato esclusivamente al trattamento di questo tipo di acque reflue, i valori limite di emissione di cui alla tabella dell'Allegato 1, lettera D, si applicano al punto in cui le acque reflue fuoriescono dall'impianto di trattamento.

14. Il sito dell'impianto di incenerimento dei rifiuti e il sito dell'impianto di coincenerimento dei rifiuti, ivi comprese le aree di stoccaggio dei rifiuti, è progettato e gestito in modo da evitare l'immissione non autorizzata e accidentale di qualsiasi inquinante nel suolo, nelle acque superficiali e nelle acque sotterranee.

15. È prevista una capacità di stoccaggio per le acque piovane contaminate che defluiscano dal sito dell'impianto di incenerimento dei rifiuti o dal sito dell'impianto di coincenerimento o per l'acqua contaminata derivante da spandimenti o da operazioni di estinzione di incendi. La capacità di stoccaggio deve essere sufficiente per garantire che tali acque possano, se necessario, essere analizzate e, se necessario, trattate prima dello scarico.

ART. 237-quattordices

(Campionamento ed analisi delle emissioni in atmosfera degli impianti di incenerimento e di coincenerimento).

1. I metodi di campionamento, analisi e valutazione delle emissioni in atmosfera, nonché le procedure di acquisizione, validazione, elaborazione ed archiviazione dei dati, sono fissati ed aggiornati ai sensi della lettera C dell'Allegato 1 e della lettera C dell'Allegato 2 al presente Titolo, per quanto non previsto all'Allegato VI alla Parte Quinta.
2. I valori limite di emissione degli impianti di incenerimento e coincenerimento si intendono rispettati se conformi rispettivamente a quanto previsto all'Allegato 1, paragrafo C, punto 1, e all'Allegato 2, paragrafo C, punto 1.
3. Negli impianti di incenerimento e in quelli di coincenerimento devono essere misurate e registrate in continuo nell'effluente gassoso le concentrazioni di CO, NO_x, SO₂, polveri totali, TOC, HCl, HF e NH₃. L'autorità competente può autorizzare che le misurazioni in continuo siano sostituite da misurazioni periodiche di HCl, HF ed SO₂, se il gestore dimostra che le emissioni di tali inquinanti non possono in nessun caso essere superiori ai valori limite di emissione stabiliti. La misurazione in continuo di acido fluoridrico (HF) può essere sostituita da misurazioni periodiche se l'impianto adotta sistemi di trattamento dell'acido cloridrico (HCl) nell'effluente gassoso che garantiscano il rispetto del valore limite di emissione relativo a tale sostanza.
4. L'autorità competente può decidere di non imporre misurazioni in continuo per NO_x e può prescrivere le misurazioni periodiche stabilite al comma 5, negli impianti esistenti di incenerimento o coincenerimento dei rifiuti aventi capacità nominale inferiore a 6t/ora se il gestore può dimostrare, sulla base di informazioni relative alla qualità dei rifiuti in questione, delle tecnologie utilizzate e dei risultati del monitoraggio delle emissioni, che in nessuna circostanza le emissioni di NO_x possono essere superiori al valore limite di emissione prescritto.
5. Devono inoltre essere misurati e registrati in continuo il tenore volumetrico di ossigeno, la temperatura, la pressione, il tenore di vapore acqueo e la portata volumetrica nell'effluente gassoso. La misurazione in continuo del tenore di vapore acqueo non è richiesta se l'effluente gassoso campionato viene essiccato prima dell'analisi.
6. Deve essere inoltre misurata e registrata in continuo la temperatura dei gas vicino alla parete interna o in altro punto rappresentativo della camera di combustione, secondo quanto autorizzato dall'autorità competente.
7. Devono essere misurate con cadenza almeno quadrimestrale le sostanze di cui all'Allegato 1, paragrafo A, punti 3 e 4, nonché gli altri inquinanti, di cui al precedente comma 2, per i quali l'autorità competente abbia prescritto misurazioni periodiche; per i primi dodici mesi di funzionamento dell'impianto, le predette sostanze devono essere misurate almeno ogni tre mesi.
8. All'atto della messa in esercizio dell'impianto, e successivamente su motivata richiesta dell'autorità competente, devono essere controllati nelle più gravose condizioni di funzionamento i seguenti parametri relativi ai gas prodotti, individuati agli articoli 237-octies e 237-nonies:
 - a) tempo di permanenza;
 - b) temperatura minima;
 - c) tenore di ossigeno.
9. Gli impianti di coincenerimento devono assicurare inoltre la misurazione e registrazione della quantità di rifiuti e di combustibile alimentato a ciascun forno o altra apparecchiatura.
10. Tutti i risultati delle misurazioni sono registrati, elaborati e presentati all'autorità competente in modo da consentirle di verificare l'osservanza delle condizioni di funzionamento previste e dei valori limite di emissione stabiliti nell'autorizzazione, secondo le procedure fissate dall'autorità che ha rilasciato la stessa.
11. Qualora dalle misurazioni eseguite risulti che i valori limite di emissione in atmosfera stabiliti dal presente articolo sono superati, il gestore provvede a informarne senza indugio l'autorità competente e l'agenzia regionale o provinciale per la protezione dell'ambiente, fermo restando quanto previsto all'articolo 237-octiesdecies.
12. La corretta installazione ed il funzionamento dei dispositivi automatici di misurazione delle emissioni gassose sono sottoposti a controllo da parte dell'autorità competente al rilascio dell'autorizzazione. La taratura di detti dispositivi deve essere verificata, con metodo parallelo di riferimento, con cadenza almeno triennale.

ART. 237-quinquiesdecies

(Controllo e sorveglianza delle emissioni nei corpi idrici).

1. Fermo restando quanto previsto all'articolo 237-terdecies, ai fini della sorveglianza su parametri, condizioni e concentrazioni di massa inerenti al processo di incenerimento o di coincenerimento sono utilizzate tecniche di misurazione e sono installate le relative attrezzature.
2. Le misurazioni delle emissioni negli ambienti idrici effettuate al punto di scarico delle acque reflue, devono essere eseguite in conformità a quanto previsto all'Allegato 1, paragrafo E, punto 1.
3. I valori limite di emissione si considerano rispettati se conformi a quanto previsto all'Allegato 1, paragrafo E, punto 2.
4. Tutti i risultati delle misurazioni sono registrati, elaborati e presentati all'autorità competente in modo da consentirle di verificare l'osservanza delle condizioni di funzionamento previste e dei valori limite di emissione stabiliti nell'autorizzazione, secondo le procedure fissate dall'autorità che ha rilasciato la stessa.

5. Qualora dalle misurazioni eseguite risulti che i valori limite di emissione negli ambienti idrici sono superati si provvede ad informare tempestivamente l'autorità competente e l'agenzia regionale o provinciale per la protezione dell'ambiente, fermo restando quanto previsto all'articolo 237-septiesdecies.
6. La corretta installazione ed il funzionamento dei dispositivi automatici di misurazione degli scarichi idrici sono sottoposti a controllo da parte dell'autorità competente al rilascio dell'autorizzazione. La taratura di detti dispositivi deve essere verificata, con metodo parallelo di riferimento, con cadenza almeno triennale.
7. Il campionamento, la conservazione, il trasporto e le determinazioni analitiche, ai fini dei controlli e della sorveglianza, devono essere eseguiti secondo le metodiche APAT.

**ART. 237-sexiesdecies
(Residui).**

1. La quantità e la pericolosità dei residui prodotti durante il funzionamento dell'impianto di incenerimento o di coincenerimento devono essere ridotte al minimo: I residui sono riciclati in conformità alla Parte IV del presente decreto legislativo, quando appropriato, direttamente nell'impianto o al di fuori di esso. I residui che non possono essere riciclati devono essere smaltiti in conformità alle norme del presente decreto legislativo.
2. Il trasporto e lo stoccaggio intermedio di residui secchi sotto forma di polveri devono essere effettuati in modo tale da evitare la dispersione nell'ambiente di tali residui, ad esempio mediante l'utilizzo di contenitori chiusi.
3. Preliminarmente al riciclaggio o smaltimento dei residui prodotti dall'impianto di incenerimento o di coincenerimento, devono essere effettuate opportune analisi per stabilire le caratteristiche fisiche e chimiche, nonché il potenziale inquinante dei vari residui. L'analisi deve riguardare in particolare l'intera frazione solubile e la frazione solubile dei metalli pesanti.

**ART. 237-septiesdecies
(Obblighi di comunicazione, informazione, accesso e partecipazione).**

1. Il Ministero dell'ambiente e della tutela del territorio e del mare, integra la relazione di cui all'articolo 29-terdecies, comma 2 con i dati concernenti l'applicazione del presente titolo, anche avvalendosi delle informazioni ricevute dai gestori degli impianti di incenerimento e coincenerimento di cui al successivo comma 5.
2. Al fine di garantire al Ministero dell'ambiente e della tutela del territorio e del mare la base informativa necessaria all'attuazione del comma 1, le autorità competenti integrano la comunicazione periodica trasmessa ai sensi dell'articolo 29-terdecies, comma 1, con le informazioni relative all'applicazione del presente titolo, secondo le indicazioni fornite del Ministero dell'ambiente e della tutela del territorio e del mare.
3. Le autorizzazioni alla realizzazione e all'esercizio degli impianti di incenerimento o di coincenerimento sono rilasciate solo dopo aver garantito l'accesso alle informazioni ai sensi di quanto disposto dalla normativa di settore.
4. Fatto salvo il decreto legislativo 19 agosto 2005, n. 195, e, esclusi i casi in cui si applicano le disposizioni in materia di informazione del pubblico previste al Titolo III-bis della Parte Seconda, le domande di autorizzazione e rinnovo per impianti di incenerimento e di coincenerimento sono rese accessibili al pubblico in uno o più luoghi aperti al pubblico, e comunque presso la sede del comune territorialmente competente, per un periodo di tempo adeguato e comunque non inferiore a trenta giorni, affinché chiunque possa esprimere le proprie osservazioni prima della decisione dell'autorità competente. La decisione dell'autorità competente, l'autorizzazione e qualsiasi suo successivo aggiornamento sono rese accessibili al pubblico con le medesime modalità.
5. Per gli impianti di incenerimento e coincenerimento aventi una capacità nominale di due o più Mg l'ora, entro il 30 aprile dell'anno successivo, il gestore predispose una relazione annuale relativa al funzionamento ed alla sorveglianza dell'impianto che dovrà essere trasmessa all'autorità competente che la rende accessibile al pubblico con le modalità di cui al comma 4. Tale relazione fornisce, come requisito minimo, informazioni in merito all'andamento del processo e delle emissioni nell'atmosfera e nell'acqua rispetto alle norme di emissione previste dal presente titolo.
6. L'autorità competente redige un elenco, accessibile al pubblico, degli impianti di incenerimento e coincenerimento aventi una capacità nominale inferiore a due tonnellate l'ora.
7. Copia delle autorizzazioni rilasciate, nonché della relazione di cui al comma 4 e degli elenchi di cui al comma 5 sono trasmesse, per le finalità di cui al comma 1 al Ministero dell'ambiente e della tutela del territorio e del mare e all'Istituto superiore per la protezione e la ricerca ambientale (ISPRA).

**ART. 237-octiesdecies
(Condizioni anomale di funzionamento).**

1. L'autorità competente stabilisce nell'autorizzazione il periodo massimo di tempo durante il quale, a causa di disfunzionamenti, guasti o arresti tecnicamente inevitabili dei dispositivi di depurazione e di misurazione, le concentrazioni delle sostanze regolamentate presenti nelle emissioni in atmosfera e nelle acque reflue depurate possono superare i valori limite di emissione autorizzati.
2. Nei casi di guasto, il gestore riduce o arresta l'attività appena possibile, finché sia ristabilito il normale funzionamento.
3. Fatto salvo l'articolo 237-octies, comma 11, lettera c), per nessun motivo, in caso di superamento dei valori limite di emissione, l'impianto di incenerimento o di coincenerimento o la linea di incenerimento può continuare ad incenerire rifiuti per più di quattro ore consecutive. La durata cumulativa del funzionamento in tali condizioni in un anno deve essere inferiore a sessanta ore. La durata di sessanta ore si applica alle linee dell'intero impianto che sono collegate allo stesso dispositivo di abbattimento degli inquinanti dei gas di combustione.

4. Per gli impianti di incenerimento, nei casi di cui al comma 1 e di cui al comma 2 qualora il gestore decide di ridurre l'attività, il tenore totale di polvere delle emissioni nell'atmosfera non deve in nessun caso superare i 150 mg/m³, espressi come media su 30 minuti. Non possono essere superati i valori limite relativi alle emissioni nell'atmosfera di TOC e CO di cui all'Allegato 1, lettera A, punto 2 e 5, lettera b). Devono inoltre essere rispettate tutte le altre prescrizioni di cui agli articoli 237-octies e 237-nonies.

5. Non appena si verificano le condizioni anomale di cui ai commi 1 e 2, il gestore ne dà comunicazione nel più breve tempo possibile all'autorità di controllo. Analoga comunicazione viene data non appena è ripristinata la completa funzionalità dell'impianto.

ART. 237-noviesdecies

(Incidenti o inconvenienti).

1. Fatte salve le disposizioni della Parte sesta, di attuazione della direttiva 2004/35/CE del Parlamento europeo e del Consiglio del 21 aprile 2004, sulla responsabilità ambientale in materia di prevenzione e riparazione del danno ambientale e esclusi i casi disciplinati all'articolo 29-undecies, in caso di incidenti o inconvenienti che incidano in modo significativo sull'ambiente, il gestore:

a) deve informare immediatamente le Regioni, le Province e i Comuni territorialmente competenti;

b) deve adottare immediatamente le misure per limitare le conseguenze ambientali e prevenire ulteriori eventuali incidenti o inconvenienti.

2. Ai fini del comma 1, le Regioni e le Province territorialmente competenti, diffidano il gestore ad adottare ogni misura complementare appropriata e necessaria per limitare le conseguenze ambientali e prevenire ulteriori eventuali incidenti o inconvenienti.

ART. 237-vcies

(Accessi ed ispezioni).

1. I soggetti incaricati dei controlli sono autorizzati ad accedere in ogni tempo presso gli impianti di incenerimento e coincenerimento per effettuare le ispezioni, i controlli, i prelievi e i campionamenti necessari all'accertamento del rispetto dei valori limite di emissione in atmosfera e in ambienti idrici, nonché del rispetto delle prescrizioni relative alla ricezione, allo stoccaggio dei rifiuti e dei residui, ai pretrattamenti e alla movimentazione dei rifiuti e delle altre prescrizioni contenute nei provvedimenti autorizzatori o regolamentari e di tutte le altre prescrizioni contenute nel presente decreto.

2. Il proprietario o il gestore degli impianti sono tenuti a fornire tutte le informazioni, dati e documenti richiesti dai soggetti di cui al comma 1, necessari per l'espletamento delle loro funzioni, ed a consentire l'accesso all'intero impianto.

ART. 237-unvcies

(Spese).

1. Le spese relative alle ispezioni e ai controlli, in applicazione delle disposizioni del presente Titolo, nonché quelle relative all'espletamento dell'istruttoria per il rilascio dell'autorizzazione e per la verifica degli impianti sono a carico del titolare dell'autorizzazione, sulla base del costo effettivo del servizio, secondo tariffe e modalità di versamento da determinarsi, salvi i casi disciplinati dalla Parte seconda del presente decreto, con disposizioni regionali.

2. Fatto salvo il comma 1, le attività e le misure previste rientrano nell'ambito dei compiti istituzionali delle amministrazioni e degli enti interessati, cui si fa fronte con le risorse di bilancio allo scopo destinate a legislazione vigente.

3. Dall'attuazione del presente titolo non devono derivare nuovi o maggiori oneri per la finanza pubblica.

ART. 237-duovicies

(Disposizioni transitorie e finali).

1. Gli impianti esistenti si adeguano alle disposizioni del presente Titolo entro il 10 gennaio 2016.

2. Per gli impianti esistenti, fermo restando l'obbligo a carico del gestore di adeguamento previsto al comma 1, l'autorità competente al rilascio dell'autorizzazione provvede all'aggiornamento della stessa secondo le norme regolamentari e tecniche stabilite dal presente decreto, in occasione del primo rinnovo, rilascio o riesame dell'autorizzazione ambientale, successivo alla data di entrata in vigore della presente disposizione.

3. Per gli impianti esistenti che effettuano coincenerimento di rifiuti non pericolosi secondo le procedure semplificate di cui al Capo V, del Titolo I alla Parte Quarta per i quali si effettui il rinnovo della comunicazione prevista articoli dal predetto Capo V, resta fermo l'obbligo di adeguamento, a carico del gestore, previsto al comma 1.

4. Agli impianti di coincenerimento non sottoposti ad autorizzazione integrata ambientale, con l'esclusione degli impianti che utilizzano rifiuti pericolosi, possono essere applicate le procedure semplificate di cui al Capo V, del Titolo I della Parte quarta. L'ammissione delle attività di coincenerimento dei rifiuti alle procedure semplificate è subordinata alla comunicazione di inizio di attività che dovrà comprendere, oltre a quanto previsto agli articoli 237-quinquies, comma 2, e 237-sexies, comma 1, la relazione prevista all'articolo 215, comma 3. Per l'avvio dell'attività di coincenerimento dei rifiuti la regione chiede la prestazione di adeguata garanzia finanziaria a suo favore nella misura definita dalla regione stessa e proporzionata alla capacità massima di coincenerimento dei rifiuti. L'avvio delle attività è subordinato all'effettuazione di una ispezione preventiva, da parte della provincia competente per territorio, da effettuarsi entro sessanta giorni dalla data di presentazione della predetta comunicazione. Le ispezioni successive, da effettuarsi almeno una volta l'anno, accertano:

a) la tipologia e la quantità dei rifiuti sottoposti alle operazioni di coincenerimento;

b) la conformità delle attività di coincenerimento a quanto previsto agli articoli 214 e 215, e relative norme di attuazione.

5. Nel caso in cui la provincia competente per territorio, a seguito delle ispezioni previste al comma 4, accerta la violazione delle disposizioni stabilite al comma stesso, vieta, previa diffida e fissazione di un termine per adempiere, l'inizio ovvero la prosecuzione dell'attività, salvo che il titolare dell'impianto non provveda, entro il termine stabilito, a conformare detta attività alla normativa vigente.
6. Nelle more del rilascio delle autorizzazioni di cui ai commi 2 e 3, i gestori continuano ad operare sulla base del titolo autorizzatorio precedentemente posseduto.
7. Con riguardo agli impianti autorizzati ai sensi dell'articolo 208, nel caso in cui il titolo autorizzatorio di cui al comma 6 non preveda un rinnovo periodico entro il 10 gennaio 2015, entro tale data i gestori degli impianti di incenerimento o di coincenerimento di rifiuti esistenti presentano comunque all'autorità competente una richiesta di rinnovo del titolo autorizzatorio ai fini dell'adeguamento di cui al comma 1.
8. Per il recepimento di normative tecniche comunitarie di modifica degli allegati al presente Titolo si provvede con decreto del Ministro dell'ambiente e della tutela del territorio e del mare, previa comunicazione ai Ministri della salute e delle attività produttive; ogni qualvolta la nuova normativa comunitaria preveda poteri discrezionali per la sua trasposizione, il decreto è adottato di concerto con i Ministri della salute e delle attività produttive, sentita la Conferenza unificata.

TITOLO IV

TARIFFA PER LA GESTIONE DEI RIFIUTI URBANI

Art. 238

Tariffa per la gestione dei rifiuti urbani

1. Chiunque possieda o detenga a qualsiasi titolo locali, o aree scoperte ad uso privato o pubblico non costituenti accessorio o pertinenza dei locali medesimi, a qualsiasi uso adibiti, esistenti nelle zone del territorio comunale, che producano rifiuti urbani, è tenuto al pagamento di una tariffa. La tariffa costituisce il corrispettivo per lo svolgimento del servizio di raccolta, recupero e smaltimento dei rifiuti solidi urbani e ricomprende anche i costi indicati dall'articolo 15 del decreto legislativo 13 gennaio 2003, n. 36.
2. La tariffa di cui all'articolo 49 del decreto legislativo 5 febbraio 1997, n. 22, è soppressa a decorrere dall'entrata in vigore del presente articolo, salvo quanto previsto dal comma 11.
2. La tariffa per la gestione dei rifiuti è commisurata alle quantità e qualità medie ordinarie di rifiuti prodotti per unità di superficie, in relazione agli usi e alla tipologia di attività svolte, sulla base di parametri, determinati con il regolamento di cui al comma 6, che tengano anche conto di indici reddituali articolati per fasce di utenza e territoriali.
3. La tariffa è determinata, entro tre mesi dalla data di entrata in vigore del decreto di cui al comma 6, dalle Autorità d'ambito ed è applicata e riscossa dai soggetti affidatari del servizio di gestione integrata sulla base dei criteri fissati dal regolamento di cui al comma 6. Nella determinazione della tariffa è prevista la copertura anche di costi accessori relativi alla gestione dei rifiuti urbani quali, ad esempio, le spese di spazzamento delle strade. Qualora detti costi vengano coperti con la tariffa ciò deve essere evidenziato nei piani finanziari e nei bilanci dei soggetti affidatari del servizio.
4. La tariffa è composta da una quota determinata in relazione alle componenti essenziali del costo del servizio, riferite in particolare agli investimenti per le opere ed ai relativi ammortamenti, nonché da una quota rapportata alle quantità di rifiuti conferiti, al servizio fornito e all'entità dei costi di gestione, in modo che sia assicurata la copertura integrale dei costi di investimento e di esercizio.
5. Le Autorità d'ambito approvano e presentano all'Autorità di cui all'articolo 207 il piano finanziario e la relativa relazione redatta dal soggetto affidatario del servizio di gestione integrata. Entro quattro anni dalla data di entrata in vigore del regolamento di cui al comma 6, dovrà essere gradualmente assicurata l'integrale copertura dei costi.
6. Il Ministro dell'ambiente e della tutela del territorio e del mare, di concerto con il Ministro delle attività produttive, sentiti la Conferenza Stato regioni e le province autonome di Trento e di Bolzano, le rappresentanze qualificate degli interessi economici e sociali presenti nel Consiglio economico e sociale per le politiche ambientali (CESPA) e i soggetti interessati, disciplina, con apposito regolamento da emanarsi entro sei mesi dalla data di entrata in vigore della parte quarta del presente decreto e nel rispetto delle disposizioni di cui al presente articolo, i criteri generali sulla base dei quali vengono definite le componenti dei costi e viene determinata la tariffa, anche con riferimento alle agevolazioni di cui al comma 7, garantendo comunque l'assenza di oneri per le autorità interessate.
7. Nella determinazione della tariffa possono essere previste agevolazioni per le utenze domestiche e per quelle adibite ad uso stagionale o non continuativo, debitamente documentato ed accertato, che tengano anche conto di indici reddituali articolati per fasce di utenza e territoriali. In questo caso, nel piano finanziario devono essere indicate le risorse necessarie per garantire l'integrale copertura dei minori introiti derivanti dalle agevolazioni, secondo i criteri fissati dal regolamento di cui al comma 6.
8. Il regolamento di cui al comma 6 tiene conto anche degli obiettivi di miglioramento della produttività e della qualità del servizio fornito e del tasso di inflazione programmato.
9. L'eventuale modulazione della tariffa tiene conto degli investimenti effettuati dai comuni o dai gestori che risultino utili ai fini dell'organizzazione del servizio.
10. Alla tariffa è applicato un coefficiente di riduzione proporzionale alle quantità di rifiuti assimilati che il produttore dimostri di aver avviato al recupero mediante attestazione rilasciata dal soggetto che effettua l'attività di recupero dei rifiuti stessi.
11. Sino alla emanazione del regolamento di cui al comma 6 e fino al compimento degli adempimenti per l'applicazione della tariffa continuano ad applicarsi le discipline regolamentari vigenti.
12. La riscossione volontaria e coattiva della tariffa può essere effettuata secondo le disposizioni del decreto del Presidente della Repubblica 29 settembre 1973, n. 602, mediante convenzione con l'Agenzia delle entrate.

TITOLO V**BONIFICA DI SITI CONTAMINATI****ART. 239****(principi e campo di applicazione)**

1. Il presente titolo disciplina gli interventi di bonifica e ripristino ambientale dei siti contaminati e definisce le procedure, i criteri e le modalità per lo svolgimento delle operazioni necessarie per l'eliminazione delle sorgenti dell'inquinamento e comunque per la riduzione delle concentrazioni di sostanze inquinanti, in armonia con i principi e le norme comunitari, con particolare riferimento al principio "chi inquina paga".
2. Ferma restando la disciplina dettata dal titolo I della parte quarta del presente decreto, le disposizioni del presente titolo non si applicano:
 - a) all'abbandono dei rifiuti disciplinato dalla parte quarta del presente decreto. In tal caso qualora, a seguito della rimozione, avvio a recupero, smaltimento dei rifiuti abbandonati o depositati in modo incontrollato, si accerti il superamento dei valori di attenzione, si dovrà procedere alla caratterizzazione dell'area ai fini degli eventuali interventi di bonifica e ripristino ambientale da effettuare ai sensi del presente titolo;
 - b) agli interventi di bonifica disciplinati da leggi speciali, se non nei limiti di quanto espressamente richiamato dalle medesime o di quanto dalle stesse non disciplinato.
3. Gli interventi di bonifica e ripristino ambientale per le aree caratterizzate da inquinamento diffuso sono disciplinati dalle regioni con appositi piani, fatte salve le competenze e le procedure previste per i siti oggetto di bonifica di interesse nazionale e comunque nel rispetto dei criteri generali di cui al presente titolo.

ART. 240**(definizioni)**

1. Ai fini dell'applicazione del presente titolo, si definiscono:
 - a) sito: l'area o porzione di territorio, geograficamente definita e determinata, intesa nelle diverse matrici ambientali (suolo, materiali di riporto, sottosuolo ed acque sotterranee) e comprensiva delle eventuali strutture edilizie e impiantistiche presenti;
 - b) concentrazioni soglia di contaminazione (CSC): i livelli di contaminazione delle matrici ambientali che costituiscono valori al di sopra dei quali è necessaria la caratterizzazione del sito e l'analisi di rischio sito specifica, come individuati nell'Allegato 5 alla parte quarta del presente decreto. Nel caso in cui il sito potenzialmente contaminato sia ubicato in un'area interessata da fenomeni antropici o naturali che abbiano determinato il superamento di una o più concentrazioni soglia di contaminazione, queste ultime si assumono pari al valore di fondo esistente per tutti i parametri superati;
 - c) concentrazioni soglia di rischio (CSR): i livelli di contaminazione delle matrici ambientali, da determinare caso per caso con l'applicazione della procedura di analisi di rischio sito specifica secondo i principi illustrati nell'Allegato 1 alla parte quarta del presente decreto e sulla base dei risultati del piano di caratterizzazione, il cui superamento richiede la messa in sicurezza e la bonifica. I livelli di concentrazione così definiti costituiscono i livelli di accettabilità per il sito;
 - d) sito potenzialmente contaminato: un sito nel quale uno o più valori di concentrazione delle sostanze inquinanti rilevati nelle matrici ambientali risultino superiori ai valori di concentrazione soglia di contaminazione (CSC), in attesa di espletare le operazioni di caratterizzazione e di analisi di rischio sanitario e ambientale sito specifica, che ne permettano di determinare lo stato o meno di contaminazione sulla base delle concentrazioni soglia di rischio (CSR);
 - e) sito contaminato: un sito nel quale i valori delle concentrazioni soglia di rischio (CSR), determinati con l'applicazione della procedura di analisi di rischio di cui all'Allegato 1 alla parte quarta del presente decreto sulla base dei risultati del piano di caratterizzazione, risultano superati;
 - f) sito non contaminato: un sito nel quale la contaminazione rilevata nelle matrici ambientali risulti inferiore ai valori di concentrazione soglia di contaminazione (CSC) oppure, se superiore, risulti comunque inferiore ai valori di concentrazione soglia di rischio (CSR) determinate a seguito dell'analisi di rischio sanitario e ambientale sito specifica;
 - g) sito con attività in esercizio: un sito nel quale risultano in esercizio attività produttive sia industriali che commerciali nonché le aree pertinenziali e quelle adibite ad attività accessorie economiche, ivi comprese le attività di mantenimento e tutela del patrimonio ai fini della successiva ripresa delle attività;
 - h) sito dismesso: un sito in cui sono cessate le attività produttive;
 - i) misure di prevenzione: le iniziative per contrastare un evento, un atto o un'omissione che ha creato una minaccia imminente per la salute o per l'ambiente, intesa come rischio sufficientemente probabile che si verifichi un danno sotto il profilo sanitario o ambientale in un futuro prossimo, al fine di impedire o minimizzare il realizzarsi di tale minaccia;
 - l) misure di riparazione: qualsiasi azione o combinazione di azioni, tra cui misure di attenuazione o provvisorie dirette a riparare, risanare o sostituire risorse naturali e/o servizi naturali danneggiati, oppure a fornire un'alternativa equivalente a tali risorse o servizi;
 - m) messa in sicurezza d'emergenza: ogni intervento immediato o a breve termine, da mettere in opera nelle condizioni di emergenza di cui alla lettera t) in caso di eventi di contaminazione repentini di qualsiasi natura, atto a contenere la diffusione delle sorgenti primarie di contaminazione, impedirne il contatto con altre matrici presenti nel sito e a rimuoverle, in attesa di eventuali ulteriori interventi di bonifica o di messa in sicurezza operativa o permanente;
 - n) messa in sicurezza operativa: l'insieme degli interventi eseguiti in un sito con attività in esercizio atti a garantire un adeguato livello di sicurezza per le persone e per l'ambiente, in attesa di ulteriori interventi di messa in sicurezza permanente o bonifica da realizzarsi alla cessazione dell'attività. Essi comprendono altresì gli interventi di contenimento della contaminazione da

- mettere in atto in via transitoria fino all'esecuzione della bonifica o della messa in sicurezza permanente, al fine di evitare la diffusione della contaminazione all'interno della stessa matrice o tra matrici differenti. In tali casi devono essere predisposti idonei piani di monitoraggio e controllo che consentano di verificare l'efficacia delle soluzioni adottate;
- o) messa in sicurezza permanente: l'insieme degli interventi atti a isolare in modo definitivo le fonti inquinanti rispetto alle matrici ambientali circostanti e a garantire un elevato e definitivo livello di sicurezza per le persone e per l'ambiente. In tali casi devono essere previsti piani di monitoraggio e controllo e limitazioni d'uso rispetto alle previsioni degli strumenti urbanistici;
- p) bonifica: l'insieme degli interventi atti ad eliminare le fonti di inquinamento e le sostanze inquinanti o a ridurre le concentrazioni delle stesse presenti nel suolo, nel sottosuolo e nelle acque sotterranee ad un livello uguale o inferiore ai valori delle concentrazioni soglia di rischio (CSR);
- q) ripristino e ripristino ambientale: gli interventi di riqualificazione ambientale e paesaggistica, anche costituenti complemento degli interventi di bonifica o messa in sicurezza permanente, che consentono di recuperare il sito alla effettiva e definitiva fruibilità per la destinazione d'uso conforme agli strumenti urbanistici;
- r) inquinamento diffuso: la contaminazione o le alterazioni chimiche, fisiche o biologiche delle matrici ambientali determinate da fonti diffuse e non imputabili ad una singola origine;
- s) analisi di rischio sanitario e ambientale sito specifica: analisi sito specifica degli effetti sulla salute umana derivanti dall'esposizione prolungata all'azione delle sostanze presenti nelle matrici ambientali contaminate, condotta con i criteri indicati nell'Allegato 1 alla parte quarta del presente decreto;
- t) condizioni di emergenza: gli eventi al verificarsi dei quali è necessaria l'esecuzione di interventi di emergenza, quali ad esempio:
- 1) concentrazioni attuali o potenziali dei vapori in spazi confinati prossime ai livelli di esplosività o idonee a causare effetti nocivi acuti alla salute;
 - 2) presenza di quantità significative di prodotto in fase separata sul suolo o in corsi di acqua superficiali o nella falda;
 - 3) contaminazione di pozzi ad utilizzo idropotabile o per scopi agricoli;
 - 4) pericolo di incendi ed esplosioni.

ART. 241**(regolamento aree agricole)**

1. Il regolamento relativo agli interventi di bonifica, ripristino ambientale e di messa in sicurezza, d'emergenza, operativa e permanente, delle aree destinate alla produzione agricola e all'allevamento è adottato con decreto del Ministro dell'ambiente e della tutela del territorio e del mare di concerto con i Ministri delle attività produttive, della salute e delle politiche agricole e forestali. (25a)

ART. 241-bis**(Aree Militari).**

1. Ai fini dell'individuazione delle misure di prevenzione, messa in sicurezza e bonifica, e dell'istruttoria dei relativi progetti, da realizzare nelle aree del demanio destinate ad uso esclusivo delle Forze armate per attività connesse alla difesa nazionale, si applicano le concentrazioni di soglia di contaminazione previste nella tabella 1, colonne A e B, dell'allegato 5 al titolo V della parte quarta del presente decreto, individuate tenuto conto delle diverse destinazioni e delle attività effettivamente condotte all'interno delle aree militari.
2. Gli obiettivi di intervento nelle aree di cui al comma 1 sono determinanti mediante applicazione di idonea analisi di rischio sito specifica che deve tenere conto dell'effettivo utilizzo e delle caratteristiche ambientali di dette aree o di porzioni di esse e delle aree limitrofe, al fine di prevenire, ridurre o eliminare i rischi per la salute dovuti alla potenziale esposizione a sostanze inquinanti e la diffusione della contaminazione nelle matrici ambientali.
3. Resta fermo che in caso di declassificazione del sito da uso militare a destinazione residenziale dovranno essere applicati i limiti di concentrazione di soglia di contaminazione di cui alla Tabella 1, colonna a), dell'Allegato 5, alla Parte IV, Titolo V del presente decreto.
4. Le concentrazioni soglia di contaminazione delle sostanze specifiche delle attività militari non incluse nella Tabella 1 dell'Allegato 5, alla Parte IV, Titolo V del presente decreto sono definite dall'Istituto Superiore di Sanità sulla base delle informazioni tecniche fornite dal Ministero della difesa.
5. Per le attività di progettazione e realizzazione degli interventi, di cui al presente articolo, il Ministero della difesa si può avvalere, con apposite convenzioni, di organismi strumentali dell'Amministrazione centrale che operano nel settore e definisce con propria determinazione le relative modalità di attuazione.

ART. 242**(procedure operative ed amministrative)**

1. Al verificarsi di un evento che sia potenzialmente in grado di contaminare il sito, il responsabile dell'inquinamento mette in opera entro ventiquattro ore le misure necessarie di prevenzione e ne dà immediata comunicazione ai sensi e con le modalità di cui all'articolo 304, comma 2. La medesima procedura si applica all'atto di individuazione di contaminazioni storiche che possano ancora comportare rischi di aggravamento della situazione di contaminazione.
2. Il responsabile dell'inquinamento, attuate le necessarie misure di prevenzione, svolge, nelle zone interessate dalla contaminazione, un'indagine preliminare sui parametri oggetto dell'inquinamento e, ove accerti che il livello delle concentrazioni soglia di contaminazione (CSC) non sia stato superato, provvede al ripristino della zona contaminata, dandone notizia, con apposita autocertificazione, al comune ed alla provincia competenti per territorio entro quarantotto ore dalla

comunicazione. L'autocertificazione conclude il procedimento di notifica di cui al presente articolo, ferme restando le attività di verifica e di controllo da parte dell'autorità competente da effettuarsi nei successivi quindici giorni. Nel caso in cui l'inquinamento non sia riconducibile ad un singolo evento, i parametri da valutare devono essere individuati, caso per caso, sulla base della storia del sito e delle attività ivi svolte nel tempo.

3. Qualora l'indagine preliminare di cui al comma 2 accerti l'avvenuto superamento delle CSC anche per un solo parametro, il responsabile dell'inquinamento ne dà immediata notizia al comune ed alle province competenti per territorio con la descrizione delle misure di prevenzione e di messa in sicurezza di emergenza adottate. Nei successivi trenta giorni, presenta alle predette amministrazioni, nonché alla regione territorialmente competente il piano di caratterizzazione con i requisiti di cui all'Allegato 2 alla parte quarta del presente decreto. Entro i trenta giorni successivi la regione, convocata la conferenza di servizi, autorizza il piano di caratterizzazione con eventuali prescrizioni integrative. L'autorizzazione regionale costituisce assenso per tutte le opere connesse alla caratterizzazione, sostituendosi ad ogni altra autorizzazione, concessione, concerto, intesa, nulla osta da parte della pubblica amministrazione.

4. Sulla base delle risultanze della caratterizzazione, al sito è applicata la procedura di analisi del rischio sito specifica per la determinazione delle concentrazioni soglia di rischio (CSR). I criteri per l'applicazione della procedura di analisi di rischio sono stabiliti con decreto del Ministro dell'ambiente e della tutela del territorio e del mare, di concerto con i Ministri dello sviluppo economico e della salute entro il 30 giugno 2008. Nelle more dell'emanazione del predetto decreto, i criteri per l'applicazione della procedura di analisi di rischio sono riportati nell'Allegato 1 alla parte quarta del presente decreto. Entro sei mesi dall'approvazione del piano di caratterizzazione, il soggetto responsabile presenta alla regione i risultati dell'analisi di rischio. La conferenza di servizi convocata dalla regione, a seguito dell'istruttoria svolta in contraddittorio con il soggetto responsabile, cui è dato un preavviso di almeno venti giorni, approva il documento di analisi di rischio entro i sessanta giorni dalla ricezione dello stesso. Tale documento è inviato ai componenti della conferenza di servizi almeno venti giorni prima della data fissata per la conferenza e, in caso di decisione a maggioranza, la delibera di adozione fornisce una adeguata ed analitica motivazione rispetto alle opinioni di issezzienti espresse nel corso della conferenza.

5 Qualora gli esiti della procedura dell'analisi di rischio dimostrino che la concentrazione dei contaminanti presenti nel sito è inferiore alle concentrazioni soglia di rischio, la conferenza dei servizi, con l'approvazione del documento dell'analisi del rischio, dichiara concluso positivamente il procedimento. In tal caso la conferenza di servizi può prescrivere lo svolgimento di un programma di monitoraggio sul sito circa la stabilizzazione della situazione riscontrata in relazione agli esiti dell'analisi di rischio e all'attuale destinazione d'uso del sito. A tal fine, il soggetto responsabile, entro sessanta giorni dall'approvazione di cui sopra, invia alla provincia ed alla regione competenti per territorio un piano di monitoraggio nel quale sono individuati:

a) i parametri da sottoporre a controllo;

b) la frequenza e la durata del monitoraggio.

6 La regione, sentita la provincia, approva il piano di monitoraggio entro trenta giorni dal ricevimento dello stesso. L'anzidetto termine può essere sospeso una sola volta, qualora l'autorità competente ravvisi la necessità di richiedere, mediante atto adeguatamente motivato, integrazioni documentali o approfondimenti del progetto, assegnando un congruo termine per l'adempimento. In questo caso il termine per l'approvazione decorre dalla ricezione del progetto integrato. Alla scadenza del periodo di monitoraggio il soggetto responsabile ne dà comunicazione alla regione ed alla provincia, inviando una relazione tecnica riassuntiva degli esiti del monitoraggio svolto. Nel caso in cui le attività di monitoraggio rilevino il superamento di uno o più delle concentrazioni soglia di rischio, il soggetto responsabile dovrà avviare la procedura di bonifica di cui al comma 7.

7. Qualora gli esiti della procedura dell'analisi di rischio dimostrino che la concentrazione dei contaminanti presenti nel sito è superiore ai valori di concentrazione soglia di rischio (CSR), il soggetto responsabile sottopone alla regione, nei successivi sei mesi dall'approvazione del documento di analisi di rischio, il progetto operativo degli interventi di bonifica o di messa in sicurezza, operativa o permanente, e, ove necessario, le ulteriori misure di riparazione e di ripristino ambientale, al fine di minimizzare e ricondurre ad accettabilità il rischio derivante dallo stato di contaminazione presente nel sito. Per la selezione delle tecnologie di bonifica in situ più idonee, la regione può autorizzare l'applicazione a scala pilota, in campo, di tecnologie di bonifica innovative, anche finalizzata all'individuazione dei parametri di progetto necessari per l'applicazione a piena scala, a condizione che tale applicazione avvenga in condizioni di sicurezza con riguardo ai rischi sanitari e ambientali. Nel caso di interventi di bonifica o di messa in sicurezza di cui al primo periodo, che presentino particolari complessità a causa della natura della contaminazione, degli interventi, delle dotazioni impiantistiche necessarie o dell'estensione dell'area interessata dagli interventi medesimi, il progetto può essere articolato per fasi progettuali distinte al fine di rendere possibile la realizzazione degli interventi per singole aree o per fasi temporali successive. Nell'ambito dell'articolazione temporale potrà essere valutata l'adozione di tecnologie innovative, di dimostrata efficienza ed efficacia, a costi sopportabili, resi disponibili a seguito dello sviluppo tecnico-scientifico del settore. La regione, acquisito il parere del comune e della provincia interessati mediante apposita conferenza di servizi e sentito il soggetto responsabile, approva il progetto, con eventuali prescrizioni ed integrazioni entro sessanta giorni dal suo ricevimento. Tale termine può essere sospeso una sola volta, qualora la regione ravvisi la necessità di richiedere, mediante atto adeguatamente motivato, integrazioni documentali o approfondimenti al progetto, assegnando un congruo termine per l'adempimento. In questa ipotesi il termine per l'approvazione del progetto decorre dalla presentazione del progetto integrato. Ai soli fini della realizzazione e dell'esercizio degli impianti e delle attrezzature necessarie all'attuazione del progetto operativo e per il tempo strettamente necessario all'attuazione medesima, l'autorizzazione regionale di cui al presente comma sostituisce a tutti gli effetti le autorizzazioni, le concessioni, i concerti, le intese, i nulla osta, i pareri e gli assensi previsti dalla legislazione vigente compresi, in particolare, quelli relativi alla valutazione di impatto ambientale, ove necessaria, alla gestione delle terre e rocce da scavo all'interno dell'area oggetto dell'intervento ed allo scarico delle acque emunte dalle falde. L'autorizzazione costituisce, altresì, variante urbanistica e comporta dichiarazione di pubblica utilità, di urgenza ed indifferibilità dei lavori. Con il provvedimento di approvazione del progetto sono stabiliti anche i tempi di esecuzione,

indicando altresì le eventuali prescrizioni necessarie per l'esecuzione dei lavori ed è fissata l'entità delle garanzie finanziarie, in misura non superiore al cinquanta per cento del costo stimato dell'intervento, che devono essere prestate in favore della regione per la corretta esecuzione ed il completamento degli interventi medesimi.

8. I criteri per la selezione e l'esecuzione degli interventi di bonifica e ripristino ambientale, di messa in sicurezza operativa o permanente, nonché per l'individuazione delle migliori tecniche di intervento a costi sostenibili (B.A.T.N.E.E.C. - Best Available Technology Not Entailing Excessive Costs) ai sensi delle normative comunitarie sono riportati nell'Allegato 3 alla parte quarta del presente decreto.

9. La messa in sicurezza operativa, riguardante i siti contaminati, garantisce una adeguata sicurezza sanitaria ed ambientale ed impedisce un'ulteriore propagazione dei contaminanti. I progetti di messa in sicurezza operativa sono accompagnati da accurati piani di monitoraggio dell'efficacia delle misure adottate ed indicano se all'atto della cessazione dell'attività si renderà necessario un intervento di bonifica o un intervento di messa in sicurezza permanente. Possono essere altresì autorizzati interventi di manutenzione ordinaria e straordinaria e di messa in sicurezza degli impianti e delle reti tecnologiche, purché non compromettano la possibilità di effettuare o completare gli interventi di bonifica che siano condotti adottando appropriate misure di prevenzione dei rischi.

10. Nel caso di caratterizzazione, bonifica, messa in sicurezza e ripristino ambientale di siti con attività in esercizio, la regione, fatto salvo l'obbligo di garantire la tutela della salute pubblica e dell'ambiente, in sede di approvazione del progetto assicura che i suddetti interventi siano articolati in modo tale da risultare compatibili con la prosecuzione della attività.

11. Nel caso di eventi avvenuti anteriormente all'entrata in vigore della parte quarta del presente decreto che si manifestino successivamente a tale data in assenza di rischio immediato per l'ambiente e per la salute pubblica, il soggetto interessato comunica alla regione, alla provincia e al comune competenti l'esistenza di una potenziale contaminazione unitamente al piano di caratterizzazione del sito, al fine di determinarne l'entità e l'estensione con riferimento ai parametri indicati nelle CSC ed applica le procedure di cui ai commi 4 e seguenti.

12. Le indagini ed attività istruttorie sono svolte dalla provincia, che si avvale della competenza tecnica dell'Agenzia regionale per la protezione dell'ambiente e si coordina con le altre amministrazioni.

13. La procedura di approvazione della caratterizzazione e del progetto di bonifica si svolge in Conferenza di servizi convocata dalla regione e costituita dalle amministrazioni ordinariamente competenti a rilasciare i permessi, autorizzazioni e concessioni per la realizzazione degli interventi compresi nel piano e nel progetto. La relativa documentazione è inviata ai componenti della conferenza di servizi almeno venti giorni prima della data fissata per la discussione e, in caso di decisione a maggioranza, la delibera di adozione deve fornire una adeguata ed analitica motivazione rispetto alle opinioni dissidenti espresse nel corso della conferenza. Compete alla provincia rilasciare la certificazione di avvenuta bonifica. Qualora la provincia non provveda a rilasciare tale certificazione entro trenta giorni dal ricevimento della delibera di adozione, al rilascio provvede la regione.

13-bis. Per la rete di distribuzione carburanti si applicano le procedure semplificate di cui all'articolo 252, comma 4.

ART. 242-bis

(Procedura semplificata per le operazioni di bonifica).

1. L'operatore interessato a effettuare, a proprie spese, interventi di bonifica del suolo con riduzione della contaminazione ad un livello uguale o inferiore ai valori di concentrazione soglia di contaminazione, può presentare all'amministrazione di cui agli articoli 242 o 252 uno specifico progetto completo degli interventi programmati sulla base dei dati dello stato di contaminazione del sito, nonché del cronoprogramma di svolgimento dei lavori. La caratterizzazione e il relativo progetto di bonifica non sono sottoposti alle procedure di approvazione di cui agli articoli 242 e 252, bensì a controllo ai sensi dei commi 3 e 4 del presente articolo per la verifica del conseguimento dei valori di concentrazione soglia di contaminazione nei suoli per la specifica destinazione d'uso. L'operatore è responsabile della veridicità dei dati e delle informazioni forniti, ai sensi e per gli effetti dell'articolo 21 della legge 7 agosto 1990, n. 241.

1-bis. Qualora il progetto di bonifica di cui al comma 1 riguardi un sito di estensione superiore a 15.000 metri quadrati, esso può essere attuato in non più di tre fasi, ciascuna delle quali è soggetta al termine di esecuzione di cui al comma 2. Nel caso di bonifica di un sito avente estensione superiore a 400.000 metri quadrati, il numero delle fasi o dei lotti funzionali in cui si articola il progetto è stabilito dallo specifico crono-programma ivi annesso, la cui definizione deve formare oggetto di intesa con l'autorità competente. Il crono-programma deve precisare, in particolare, gli interventi per la bonifica e le misure di prevenzione e messa in sicurezza relativi all'intera area, con specifico riferimento anche alle acque di falda.

2. Per il rilascio degli atti di assenso necessari alla realizzazione e all'esercizio degli impianti e attività previsti dal progetto di bonifica l'interessato presenta gli elaborati tecnici esecutivi di tali impianti e attività alla regione nel cui territorio ricade la maggior parte degli impianti e delle attività, che, entro i successivi trenta giorni, convoca apposita conferenza di servizi, ai sensi della legge 7 agosto 1990, n. 241, o delle discipline regionali applicabili in materia. Entro novanta giorni dalla convocazione, la regione adotta la determinazione conclusiva che sostituisce a tutti di effetti ogni autorizzazione, concessione, nulla osta o atto di assenso comunque denominato. Non oltre trenta giorni dalla comunicazione dell'atto di assenso, il soggetto interessato comunica all'amministrazione titolare del procedimento di cui agli articoli 242 o 252 e all'ARPA territorialmente competente, la data di avvio dell'esecuzione della bonifica che si deve concludere nei successivi diciotto mesi, salva eventuale proroga non superiore a sei mesi; decorso tale termine, salvo motivata sospensione, deve essere avviato il procedimento ordinario ai sensi degli articoli 242 o 252.

2-bis. Nella selezione della strategia di intervento dovranno essere privilegiate modalità tecniche che minimizzino il ricorso allo smaltimento in discarica. In particolare, nel rispetto dei principi di cui alla parte IV del presente decreto legislativo, dovrà essere privilegiato il riutilizzo in situ dei materiali trattati.

3. Ultimati gli interventi di bonifica, l'interessato presenta il piano di caratterizzazione all'autorità di cui agli articoli 242 o 252 al fine di verificare il conseguimento dei valori di concentrazione soglia di contaminazione della matrice suolo per la specifica destinazione d'uso. Il piano è approvato nei successivi quarantacinque giorni. In via sperimentale, per i procedimenti avviati entro il 31 dicembre 2017, decorso inutilmente il termine di cui al periodo precedente, il piano di caratterizzazione si intende approvato. L'esecuzione di tale piano è effettuata in contraddittorio con l'ARPA territorialmente competente, che procede alla validazione dei relativi dati e ne dà comunicazione all'autorità titolare del procedimento di bonifica entro quarantacinque giorni.
4. La validazione dei risultati del piano di campionamento di collaudo finale da parte dell'Agenzia regionale per la protezione dell'ambiente territorialmente competente, che conferma il conseguimento dei valori di concentrazione soglia di contaminazione nei suoli, costituisce certificazione dell'avvenuta bonifica del suolo. I costi dei controlli sul piano di campionamento finale e della relativa validazione sono a carico del soggetto di cui al comma 1. Ove i risultati del campionamento di collaudo finale dimostrino che non sono stati conseguiti i valori di concentrazione soglia di contaminazione nella matrice suolo, l'Agenzia regionale per la protezione dell'ambiente territorialmente competente comunica le difformità riscontrate all'autorità titolare del procedimento di bonifica e al soggetto di cui al comma 1, il quale deve presentare, entro i successivi quarantacinque giorni, le necessarie integrazioni al progetto di bonifica che è istruito nel rispetto delle procedure ordinarie ai sensi degli articoli 242 o 252 del presente decreto.
5. Resta fermo l'obbligo di adottare le misure di prevenzione, messa in sicurezza e bonifica delle acque di falda, se necessarie, secondo le procedure di cui agli articoli 242 o 252.
6. Conseguiti i valori di concentrazione soglia di contaminazione del suolo, il sito può essere utilizzato in conformità alla destinazione d'uso prevista secondo gli strumenti urbanistici vigenti, salva la valutazione di eventuali rischi sanitari per i fruitori del sito derivanti dai contaminanti volatili presenti nelle acque di falda.

ART. 243

(Gestione delle acque sotterranee emunte)

1. Al fine di impedire e arrestare l'inquinamento delle acque sotterranee nei siti contaminati, oltre ad adottare le necessarie misure di messa in sicurezza e di prevenzione dell'inquinamento delle acque, anche tramite conterminazione idraulica con emungimento e trattamento, devono essere individuate e adottate le migliori tecniche disponibili per eliminare, anche mediante trattamento secondo quanto previsto dall'articolo 242, o isolare le fonti di contaminazione dirette e indirette; in caso di emungimento e trattamento delle acque sotterranee deve essere valutata la possibilità tecnica di utilizzazione delle acque emunte nei cicli produttivi in esercizio nel sito, in conformità alle finalità generali e agli obiettivi di conservazione e risparmio delle risorse idriche stabiliti nella parte terza.
2. Il ricorso al barrieramento fisico è consentito solo nel caso in cui non sia possibile conseguire altrimenti gli obiettivi di cui al comma 1 secondo le modalità dallo stesso previste.
3. Ove non si proceda ai sensi dei commi 1 e 2, l'immissione di acque emunte in corpi idrici superficiali o in fognatura deve avvenire previo trattamento depurativo da effettuare presso un apposito impianto di trattamento delle acque di falda o presso gli impianti di trattamento delle acque reflue industriali esistenti e in esercizio in loco, che risultino tecnicamente idonei.
4. Le acque emunte convogliate tramite un sistema stabile di collettamento che collega senza soluzione di continuità il punto di prelievo di tali acque con il punto di immissione delle stesse, previo trattamento di depurazione, in corpo ricettore, sono assimilate alle acque reflue industriali che provengono da uno scarico e come tali soggette al regime di cui alla parte terza.
5. In deroga a quanto previsto dal comma 1 dell'articolo 104, ai soli fini della bonifica, è ammessa la reimmissione, previo trattamento, delle acque sotterranee nello stesso acquifero da cui sono emunte. A tal fine il progetto di cui all'articolo 242 deve indicare la tipologia di trattamento, le caratteristiche qualitative e quantitative delle acque reimmesse, le modalità di reimmissione e le misure di controllo e monitoraggio della porzione di acquifero interessata; le acque emunte possono essere reimmesse anche mediante reiterati cicli di emungimento, trattamento e reimmissione, e non devono contenere altre acque di scarico né altre sostanze ad eccezione di sostanze necessarie per la bonifica espressamente autorizzate, con particolare riferimento alle quantità utilizzabili e alle modalità d'impiego.
6. Il trattamento delle acque emunte deve garantire un'effettiva riduzione della massa delle sostanze inquinanti scaricate in corpo ricettore, al fine di evitare il mero trasferimento della contaminazione presente nelle acque sotterranee ai corpi idrici superficiali.

ART. 244

(ordinanze)

1. Le pubbliche amministrazioni che nell'esercizio delle proprie funzioni individuano siti nei quali accertino che i livelli di contaminazione sono superiori ai valori di concentrazione soglia di contaminazione, ne danno comunicazione alla regione, alla provincia e al comune competenti.
2. La provincia, ricevuta la comunicazione di cui al comma 1, dopo aver svolto le opportune indagini volte ad identificare il responsabile dell'evento di superamento e sentito il comune, diffida con ordinanza motivata il responsabile della potenziale contaminazione a provvedere ai sensi del presente titolo.
3. L'ordinanza di cui al comma 2 è comunque notificata anche al proprietario del sito ai sensi e per gli effetti dell'articolo 253.
4. Se il responsabile non sia individuabile o non provveda e non provveda il proprietario del sito né altro soggetto interessato, gli interventi che risultassero necessari ai sensi delle disposizioni di cui al presente titolo sono adottati dall'amministrazione competente in conformità a quanto disposto dall'articolo 250.

ART. 245**(obblighi di intervento e di notifica da parte dei soggetti non responsabili della potenziale contaminazione)**

1. Le procedure per gli interventi di messa in sicurezza, di bonifica e di ripristino ambientale disciplinate dal presente titolo possono essere comunque attivate su iniziativa degli interessati non responsabili.
2. Fatti salvi gli obblighi del responsabile della potenziale contaminazione di cui all'articolo 242, il proprietario o il gestore dell'area che rilevi il superamento o il pericolo concreto e attuale del superamento delle concentrazioni soglie di contaminazione (CSC) deve darne comunicazione alla regione, alla provincia ed al comune territorialmente competenti e attuare le misure di prevenzione secondo la procedura di cui all'articolo 242. La provincia, una volta ricevute le comunicazioni di cui sopra, si attiva, sentito il comune, per l'identificazione del soggetto responsabile al fine di dar corso agli interventi di bonifica. È comunque riconosciuta al proprietario o ad altro soggetto interessato la facoltà di intervenire in qualunque momento volontariamente per la realizzazione degli interventi di bonifica necessari nell'ambito del sito in proprietà o disponibilità.
3. Qualora i soggetti interessati procedano ai sensi dei commi 1 e 2 entro sei mesi dalla data di entrata in vigore della parte quarta del presente decreto, ovvero abbiano già provveduto in tal senso in precedenza, la decorrenza dell'obbligo di bonifica di siti per eventi anteriori all'entrata in vigore della parte quarta del presente decreto verrà definita dalla regione territorialmente competente in base alla pericolosità del sito, determinata in generale dal piano regionale delle bonifiche o da suoi eventuali stralci, salva in ogni caso la facoltà degli interessati di procedere agli interventi prima del suddetto termine.

ART. 246**(accordi di programma)**

1. I soggetti obbligati agli interventi di cui al presente titolo ed i soggetti altrimenti interessati hanno diritto di definire modalità e tempi di esecuzione degli interventi mediante appositi accordi di programma stipulati, entro sei mesi dall'approvazione del documento di analisi di rischio di cui all'articolo 242, con le amministrazioni competenti ai sensi delle disposizioni di cui al presente titolo.
2. Nel caso in cui vi siano soggetti che intendano o siano tenuti a provvedere alla contestuale bonifica di una pluralità di siti che interessano il territorio di più regioni, i tempi e le modalità di intervento possono essere definiti con appositi accordi di programma stipulati, entro dodici mesi dall'approvazione del documento di analisi di rischio di cui all'articolo 242, con le regioni interessate.
3. Nel caso in cui vi siano soggetti che intendano o siano tenuti a provvedere alla contestuale bonifica di una pluralità di siti dislocati su tutto il territorio nazionale o vi siano più soggetti interessati alla bonifica di un medesimo sito di interesse nazionale, i tempi e le modalità di intervento possono essere definiti con accordo di programma da stipularsi, entro diciotto mesi dall'approvazione del documento di analisi di rischio di cui all'articolo 242, con il Ministro dell'ambiente e della tutela del territorio e del mare di concerto con i Ministri della salute e delle attività produttive, d'intesa con la Conferenza Stato-regioni.

ART. 247**(siti soggetti a sequestro)**

1. Nel caso in cui il sito inquinato sia soggetto a sequestro, l'autorità giudiziaria che lo ha disposto può autorizzare l'accesso al sito per l'esecuzione degli interventi di messa in sicurezza, bonifica e ripristino ambientale delle aree, anche al fine di impedire l'ulteriore propagazione degli inquinanti ed il conseguente peggioramento della situazione ambientale.

ART. 248**(controlli)**

1. La documentazione relativa al piano della caratterizzazione del sito e al progetto operativo, comprensiva delle misure di riparazione, dei monitoraggi da effettuare, delle limitazioni d'uso e delle prescrizioni eventualmente dettate ai sensi dell'articolo 242, comma 4, è trasmessa alla provincia e all'Agenzia regionale per la protezione dell'ambiente competenti ai fini dell'effettuazione dei controlli sulla conformità degli interventi ai progetti approvati.
2. Il completamento degli interventi di bonifica, di messa in sicurezza permanente e di messa in sicurezza operativa, nonché la conformità degli stessi al progetto approvato sono accertati dalla provincia mediante apposita certificazione sulla base di una relazione tecnica predisposta dall'Agenzia regionale per la protezione dell'ambiente territorialmente competente.
3. La certificazione di cui al comma 2 costituisce titolo per lo svincolo delle garanzie finanziarie di cui all'articolo 242, comma 7.

ART. 249**(aree contaminate di ridotte dimensioni)**

1. Per le aree contaminate di ridotte dimensioni si applicano le procedure semplificate di intervento riportate nell'Allegato 4 alla parte quarta del presente decreto.

ART. 250**(bonifica da parte dell'amministrazione)**

1. Qualora i soggetti responsabili della contaminazione non provvedano direttamente agli adempimenti disposti dal presente titolo ovvero non siano individuabili e non provvedano né il proprietario del sito né altri soggetti interessati, le procedure e gli interventi di cui all'articolo 242 sono realizzati d'ufficio dal comune territorialmente competente e, ove questo non provveda, dalla regione, secondo l'ordine di priorità fissati dal piano regionale per la bonifica delle aree inquinate, avvalendosi anche di

altri soggetti pubblici o privati, individuati ad esito di apposite procedure ad evidenza pubblica. Al fine di anticipare le somme per i predetti interventi le regioni possono istituire appositi fondi nell'ambito delle proprie disponibilità di bilancio.

ART. 251

(censimento ed anagrafe dei siti da bonificare)

1. Le regioni, sulla base dei criteri definiti dall'Istituto superiore per la protezione e la ricerca ambientale (ISPRA), predispongono l'anagrafe dei siti oggetto di procedimento di bonifica, la quale deve contenere:

- a) l'elenco dei siti sottoposti ad intervento di bonifica e ripristino ambientale nonché degli interventi realizzati nei siti medesimi;
- b) l'individuazione dei soggetti cui compete la bonifica;
- c) gli enti pubblici di cui la regione intende avvalersi, in caso di inadempienza dei soggetti obbligati, ai fini dell'esecuzione d'ufficio, fermo restando l'affidamento delle opere necessarie mediante gara pubblica ovvero il ricorso alle procedure dell'articolo 242.

2. Qualora, all'esito dell'analisi di rischio sito specifica venga accertato il superamento delle concentrazioni di rischio, tale situazione viene riportata dal certificato di destinazione urbanistica, nonché dalla cartografia e dalle norme tecniche di attuazione dello strumento urbanistico generale del comune e viene comunicata all'Ufficio tecnico erariale competente.

3. Per garantire l'efficacia della raccolta e del trasferimento dei dati e delle informazioni, l'Istituto superiore per la protezione e la ricerca ambientale (ISPRA) definisce, in collaborazione con le regioni e le agenzie regionali per la protezione dell'ambiente, i contenuti e la struttura dei dati essenziali dell'anagrafe, nonché le modalità della loro trasposizione in sistemi informativi collegati alla rete del Sistema informativo nazionale dell'ambiente (SINA).

ART. 252

(siti di interesse nazionale)

1. I siti di interesse nazionale, ai fini della bonifica, sono individuabili in relazione alle caratteristiche del sito, alle quantità e pericolosità degli inquinanti presenti, al rilievo dell'impatto sull'ambiente circostante in termini di rischio sanitario ed ecologico, nonché di pregiudizio per i beni culturali ed ambientali.

2. All'individuazione dei siti di interesse nazionale si provvede con decreto del Ministro dell'ambiente e della tutela del territorio e del mare, d'intesa con le regioni interessate, secondo i seguenti principi e criteri direttivi:

- a) gli interventi di bonifica devono riguardare aree e territori, compresi i corpi idrici, di particolare pregio ambientale;
 - b) la bonifica deve riguardare aree e territori tutelati ai sensi del decreto legislativo 22 gennaio 2004, n. 42;
 - c) il rischio sanitario ed ambientale che deriva dal rilevato superamento delle concentrazioni soglia di rischio deve risultare particolarmente elevato in ragione della densità della popolazione o dell'estensione dell'area interessata;
 - d) l'impatto socio economico causato dall'inquinamento dell'area deve essere rilevante;
 - e) la contaminazione deve costituire un rischio per i beni di interesse storico e culturale di rilevanza nazionale;
 - f) gli interventi da attuare devono riguardare siti compresi nel territorio di più regioni.
- f-bis) l'insistenza, attualmente o in passato, di attività di raffinerie, di impianti chimici integrati o di acciaierie.

2-bis. Sono in ogni caso individuati quali siti di interesse nazionale, ai fini della bonifica, i siti interessati da attività produttive ed estrattive di amianto.

3. Ai fini della perimetrazione del sito sono sentiti i comuni, le province, le regioni e gli altri enti locali, assicurando la partecipazione dei responsabili nonché dei proprietari delle aree da bonificare, se diversi dai soggetti responsabili.

4. La procedura di bonifica di cui all'articolo 242 dei siti di interesse nazionale è attribuita alla competenza del Ministero dell'ambiente e della tutela del territorio e del mare, sentito il Ministero delle attività produttive. Il Ministero dell'ambiente e della tutela del territorio e del mare può avvalersi anche dell'Istituto superiore per la protezione e la ricerca ambientale (ISPRA), delle Agenzie regionali per la protezione dell'ambiente delle regioni interessate e dell'Istituto superiore di sanità nonché di altri soggetti qualificati pubblici o privati il Ministero dell'ambiente e della tutela del territorio e del mare adotta procedure semplificate per le operazioni di bonifica relative alla rete di distribuzione carburanti.

5. Nel caso in cui il responsabile non provveda o non sia individuabile oppure non provveda il proprietario del sito contaminato né altro soggetto interessato, gli interventi sono predisposti dal Ministero dell'ambiente e della tutela del territorio e del mare, avvalendosi dell'Istituto superiore per la protezione e la ricerca ambientale (ISPRA), dell'Istituto superiore di sanità e dell'E.N.E.A. nonché di altri soggetti qualificati pubblici o privati.

6. L'autorizzazione del progetto e dei relativi interventi sostituisce a tutti gli effetti le autorizzazioni, le concessioni, i concerti, le intese, i nulla osta, i pareri e gli assensi previsti dalla legislazione vigente, ivi compresi, tra l'altro, quelli relativi alla realizzazione e all'esercizio degli impianti e delle attrezzature necessarie alla loro attuazione. L'autorizzazione costituisce, altresì, variante urbanistica e comporta dichiarazione di pubblica utilità, urgenza ed indifferibilità dei lavori.

7. Se il progetto prevede la realizzazione di opere sottoposte a procedura di valutazione di impatto ambientale, l'approvazione del progetto di bonifica comprende anche tale valutazione.

8. In attesa del perfezionamento del provvedimento di autorizzazione di cui ai commi precedenti, completata l'istruttoria tecnica, il Ministro dell'ambiente e della tutela del territorio e del mare può autorizzare in via provvisoria, su richiesta dell'interessato, ove ricorrano motivi d'urgenza e fatta salva l'acquisizione della pronuncia positiva del giudizio di compatibilità ambientale, ove prevista, l'avvio dei lavori per la realizzazione dei relativi interventi di bonifica, secondo il progetto valutato positivamente, con eventuali prescrizioni, dalla conferenza di servizi convocata dal Ministro dell'ambiente e della tutela del territorio e del mare. L'autorizzazione provvisoria produce gli effetti di cui all'articolo 242, comma 7.

9. È qualificato sito di interesse nazionale ai sensi della normativa vigente l'area interessata dalla bonifica della ex discarica delle Strillaie (Grosseto). Con successivo decreto del Ministro dell'ambiente e della tutela del territorio e del mare si provvederà alla perimetrazione della predetta area.

ART. 252-bis.

Siti inquinati nazionali di preminente interesse pubblico per la riconversione industriale

1. Il Ministro dell'ambiente e della tutela del territorio e del mare e il Ministro dello sviluppo economico, d'intesa con la regione territorialmente interessata e, per le materie di competenza, con il Ministro del lavoro e delle politiche sociali, nonché con il Ministro dei beni e delle attività culturali e del turismo per gli aspetti di competenza in relazione agli eventuali specifici vincoli di tutela insistenti sulle aree e sugli immobili, possono stipulare accordi di programma con uno o più proprietari di aree contaminate o altri soggetti interessati ad attuare progetti integrati di messa in sicurezza o bonifica, e di riconversione industriale e sviluppo economico in siti di interesse nazionale individuati entro il 30 aprile 2007 ai sensi della legge 9 dicembre 1998, n. 426, al fine di promuovere il riutilizzo di tali siti in condizioni di sicurezza sanitaria e ambientale, e di preservare le matrici ambientali non contaminate. Sono escluse le aree interessate dalle misure di cui al decreto-legge 4 giugno 2013, n. 61, convertito, con modificazioni, dalla legge 3 agosto 2013, n. 89, e successive modificazioni. L'esclusione cessa di avere effetto nel caso in cui l'impresa è ammessa alla procedura di amministrazione straordinaria di cui al decreto-legge 23 dicembre 2003, n. 347, convertito, con modificazioni, dalla legge 18 febbraio 2004, n. 39.

2. Gli accordi di programma di cui al comma 1 assicurano il coordinamento delle azioni per determinare i tempi, le modalità, il finanziamento e ogni altro connesso e funzionale adempimento per l'attuazione dei progetti e disciplinano in particolare:

- a) l'individuazione degli interventi di messa in sicurezza e bonifica da attuare, sulla base dei risultati della caratterizzazione validati dalle agenzie regionali per la protezione dell'ambiente;
- b) l'individuazione degli interventi di riconversione industriale e di sviluppo economico anche attraverso studi e ricerche appositamente condotti da università ed enti di ricerca specializzati;
- c) il piano economico finanziario dell'investimento e la durata del relativo programma;
- d) i tempi di attuazione degli interventi e le relative garanzie;
- e) i contributi pubblici e le altre misure di sostegno economico finanziario disponibili e attribuiti;
- f) la causa di revoca dei contributi e delle altre misure di sostegno, e di risoluzione dell'accordo;
- g) l'individuazione del soggetto attuatore degli interventi di messa in sicurezza e di bonifica, e delle attività di monitoraggio, controllo e gestione degli interventi di messa in sicurezza che restano a carico del soggetto interessato;
- h) i tempi di presentazione e approvazione degli interventi di messa in sicurezza e di bonifica;
- i) la previsione di interventi di formazione, riqualificazione e aggiornamento delle competenze dei lavoratori degli impianti dismessi da reimpiantare nei lavori di bonifica previsti dai medesimi accordi di programma, mediante il ricorso a fondi preliminarmente individuati a livello nazionale e regionale.

i-bis) le modalità di monitoraggio per il controllo dell'adempimento degli impegni assunti e della realizzazione dei progetti.

3. La stipula dell'accordo di programma costituisce riconoscimento dell'interesse pubblico generale alla realizzazione degli impianti, delle opere e di ogni altro intervento connesso e funzionale agli obiettivi di risanamento e di sviluppo economico e dichiarazione di pubblica utilità.

4. Ad eccezione di quanto previsto al comma 5, i soggetti interessati di cui al comma 1 non devono essere responsabili della contaminazione del sito oggetto degli interventi di messa in sicurezza e bonifica, riconversione industriale e di sviluppo economico, tenuto conto anche dei collegamenti societari e di cariche direttive ricoperte nelle società interessate o ad esse collegate. A tal fine sono soggetti interessati non responsabili i proprietari e i gestori di siti inquinati che non hanno cagionato la contaminazione del sito e hanno assolto gli obblighi imposti dall'articolo 245, comma 2.

5. Gli Accordi di Programma di cui al comma 1 possono essere stipulati anche con soggetti che non soddisfano i requisiti di cui al comma 4 alle seguenti ulteriori condizioni:

- a) i fatti che hanno causato l'inquinamento devono essere antecedenti al 30 aprile 2007;
- b) oltre alle misure di messa in sicurezza e bonifica, devono essere individuati gli interventi di riparazione del danno ambientale disciplinati dall'allegato 3 alla Parte VI del presente;
- c) termine finale per il completamento degli interventi di riparazione del danno ambientale è determinato in base ad uno specifico piano finanziario presentato dal soggetto interessato tenendo conto dell'esigenza di non pregiudicare l'avvio e lo sviluppo dell'iniziativa economica e di garantire la sostenibilità economica di detti interventi, comunque in misura non inferiore a dieci anni.

6. L'attuazione da parte dei soggetti interessati degli impegni di messa in sicurezza, bonifica, monitoraggio, controllo e relativa gestione, e di riparazione, individuati dall'accordo di programma esclude per tali soggetti ogni altro obbligo di bonifica e riparazione ambientale e fa venir meno l'onere reale per tutti i fatti antecedenti all'accordo medesimo. La revoca dell'onere reale per tutti i fatti antecedenti all'accordo di programma previsto dalle misure volte a favorire la realizzazione delle bonifiche dei siti di interesse nazionale è subordinata, nel caso di soggetto interessato responsabile della contaminazione, al rilascio della certificazione dell'avvenuta bonifica e messa in sicurezza dei siti inquinati ai sensi dell'articolo 248. Nel caso di soggetto interessato responsabile della contaminazione, i contributi e le misure di cui alla lettera e) del comma 2 non potranno riguardare le attività di messa in sicurezza, di bonifica e di riparazione del danno ambientale di competenza dello stesso soggetto, ma esclusivamente l'acquisto di beni strumentali alla riconversione industriale e allo sviluppo economico dell'area.

7. Al di fuori dei casi che rientrano nel campo di applicazione del comma 5, la pubblica amministrazione può agire autonomamente nei confronti del responsabile della contaminazione per la ripetizione delle spese sostenute per gli interventi di

messa in sicurezza e di bonifica individuati dall'accordo nonché per gli ulteriori interventi di bonifica e riparazione del danno ambientale nelle forme e nei modi previsti dalla legge.

8. Gli interventi per l'attuazione del progetto integrato sono autorizzati e approvati con decreto del Ministro dell'ambiente e della tutela del territorio e del mare e del Ministro dello sviluppo economico sulla base delle determinazioni assunte in Conferenza di Servizi indetta dal Ministero dell'ambiente e della tutela del territorio e del mare ai sensi dell'articolo 14 e seguenti della legge 7 agosto 1990, n. 241. Alla Conferenza di Servizi partecipano tutti i soggetti pubblici firmatari dell'accordo di programma o titolari dei procedimenti di approvazione e autorizzazione, comunque denominati, aventi ad oggetto gli interventi, le opere e le attività previste dall'accordo medesimo, nonché i soggetti interessati proponenti. L'assenso espresso dai rappresentanti degli enti locali sulla base delle determinazioni a provvedere degli organi competenti, sostituisce ogni atto di competenza di detti enti.

9. Fatta salva l'applicazione delle norme in materia di valutazione di impatto ambientale e di autorizzazione ambientale integrata, i decreti di cui al comma 8 autorizzano gli interventi di messa in sicurezza e di bonifica nonché la costruzione e l'esercizio degli impianti e delle opere connesse.

10. Alla progettazione, al coordinamento e al monitoraggio dei progetti integrati di bonifica, riconversione industriale e sviluppo economico in siti inquinati di interesse nazionale di cui al comma 1 sono preposte, con oneri posti a carico delle risorse stanziata a legislazione vigente, una o più società "in house" individuate nell'accordo di programma, di intesa tra il Ministero dello sviluppo economico ed il Ministero dell'ambiente e della tutela del territorio e del mare, che vi provvedono con le risorse umane, strumentali e finanziarie disponibili a legislazione vigente. Sulle aree di proprietà pubblica ovvero nel caso di attivazione degli interventi a iniziativa pubblica, i predetti soggetti sono tenuti ad attivare procedure a evidenza pubblica per l'attuazione degli interventi, salvo quanto previsto dalle disposizioni vigenti per la gestione in house in conformità ai requisiti prescritti dalla normativa e dalla giurisprudenza europea.

11. Il Ministero dell'istruzione, dell'università e della ricerca d'intesa con il Ministero dello sviluppo economico, il Ministero del lavoro e delle politiche sociali, e le Regioni e Province Autonome, adotta misure volte a favorire la formazione di nuove competenze professionali, anche in ambito degli Istituti tecnici superiori, in materia di bonifica ambientale, finanziate, nell'ambito delle risorse stanziata a legislazione vigente nonché a valere sulle risorse della programmazione 2014-2020, previamente incluse negli Accordi di programma di cui al comma 1 del presente articolo.

ART. 253

(oneri reali e privilegi speciali)

1. Gli interventi di cui al presente titolo costituiscono onere reale sui siti contaminati qualora effettuati d'ufficio dall'autorità competente ai sensi dell'articolo 250. L'onere reale viene iscritto a seguito della approvazione del progetto di bonifica e deve essere indicato nel certificato di destinazione urbanistica.

2. Le spese sostenute per gli interventi di cui al comma 1 sono assistite da privilegio speciale immobiliare sulle aree medesime, ai sensi e per gli effetti dell'articolo 2748, secondo comma, del codice civile. Detto privilegio si può esercitare anche in pregiudizio dei diritti acquistati dai terzi sull'immobile.

3. Il privilegio e la ripetizione delle spese possono essere esercitati, nei confronti del proprietario del sito incolpevole dell'inquinamento o del pericolo di inquinamento, solo a seguito di provvedimento motivato dell'autorità competente che giustifichi, tra l'altro, l'impossibilità di accertare l'identità del soggetto responsabile ovvero che giustifichi l'impossibilità di esercitare azioni di rivalsa nei confronti del medesimo soggetto ovvero la loro infruttuosità.

4. In ogni caso, il proprietario non responsabile dell'inquinamento può essere tenuto a rimborsare, sulla base di provvedimento motivato e con l'osservanza delle disposizioni di cui alla legge 7 agosto 1990, n. 241, le spese degli interventi adottati dall'autorità competente soltanto nei limiti del valore di mercato del sito determinato a seguito dell'esecuzione degli interventi medesimi. Nel caso in cui il proprietario non responsabile dell'inquinamento abbia spontaneamente provveduto alla bonifica del sito inquinato, ha diritto di rivalersi nei confronti del responsabile dell'inquinamento per le spese sostenute e per l'eventuale maggior danno subito.

5. Gli interventi di bonifica dei siti inquinati possono essere assistiti, sulla base di apposita disposizione legislativa di finanziamento, da contributi pubblici entro il limite massimo del cinquanta per cento delle relative spese qualora sussistano preminenti interessi pubblici connessi ad esigenze di tutela igienico-sanitaria e ambientale o occupazionali. Ai predetti contributi pubblici non si applicano le disposizioni di cui ai commi 1 e 2.

TITOLO VI**SISTEMA SANZIONATORIO E DISPOSIZIONI TRANSITORIE E FINALI****CAPO I****SANZIONI ART. 254****(norme speciali)**

1. Restano ferme le sanzioni previste da norme speciali vigenti in materia.

ART. 255**(abbandono di rifiuti)**

1. Fatto salvo quanto disposto dall'articolo 256, comma 2, chiunque, in violazione delle disposizioni di cui agli articoli 192, commi 1 e 2, 226, comma 2, e 231, commi 1 e 2, abbandona o deposita rifiuti ovvero li immette nelle acque superficiali o sotterranee è punito con la sanzione amministrativa pecuniaria da trecento euro a tremila euro. Se l'abbandono riguarda rifiuti pericolosi, la sanzione amministrativa è aumentata fino al doppio.
2. Il titolare del centro di raccolta, il concessionario o il titolare della succursale della casa costruttrice che viola le disposizioni di cui all'articolo 231, comma 5, è punito con la sanzione amministrativa pecuniaria da euro duecentosessanta a euro millecinquecentocinquanta.
3. Chiunque non ottempera all'ordinanza del Sindaco, di cui all'articolo 192, comma 3, o non adempie all'obbligo di cui all'articolo 187, comma 3, è punito con la pena dell'arresto fino ad un anno. Nella sentenza di condanna o nella sentenza emessa ai sensi dell'articolo 444 del codice di procedura penale, il beneficio della sospensione condizionale della pena può essere subordinato alla esecuzione di quanto disposto nella ordinanza di cui all'articolo 192, comma 3, ovvero all'adempimento dell'obbligo di cui all'articolo 187, comma 3.

ART. 256**(attività di gestione di rifiuti non autorizzata)**

1. Fuori dai casi sanzionati ai sensi dell'articolo 29-quattordicesimo, comma 1, Chiunque effettua una attività di raccolta, trasporto, recupero, smaltimento, commercio ed intermediazione di rifiuti in mancanza della prescritta autorizzazione, iscrizione o comunicazione di cui agli articoli 208, 209, 210, 211, 212, 214, 215 e 216 è punito:
 - a) con la pena dell'arresto da tre mesi a un anno o con l'ammenda da duemilaseicento euro a ventiseimila euro se si tratta di rifiuti non pericolosi;
 - b) con la pena dell'arresto da sei mesi a due anni e con l'ammenda da duemilaseicento euro a ventiseimila euro se si tratta di rifiuti pericolosi.
2. Le pene di cui al comma 1 si applicano ai titolari di imprese ed ai responsabili di enti che abbandonano o depositano in modo incontrollato i rifiuti ovvero li immettono nelle acque superficiali o sotterranee in violazione del divieto di cui all'articolo 192, commi 1 e 2.
3. Fuori dai casi sanzionati ai sensi dell'articolo 29-quattordicesimo, comma 1, Chiunque realizza o gestisce una discarica non autorizzata è punito con la pena dell'arresto da sei mesi a due anni e con l'ammenda da duemilaseicento euro a ventiseimila euro. Si applica la pena dell'arresto da uno a tre anni e dell'ammenda da euro cinquemiladuecento a euro cinquantaduemila se la discarica è destinata, anche in parte, allo smaltimento di rifiuti pericolosi. Alla sentenza di condanna o alla sentenza emessa ai sensi dell'articolo 444 del codice di procedura penale, consegue la confisca dell'area sulla quale è realizzata la discarica abusiva se di proprietà dell'autore o del compartecipe al reato, fatti salvi gli obblighi di bonifica o di ripristino dello stato dei luoghi.
4. Le pene di cui ai commi 1, 2 e 3 sono ridotte della metà nelle ipotesi di inosservanza delle prescrizioni contenute o richiamate nelle autorizzazioni, nonché nelle ipotesi di carenza dei requisiti e delle condizioni richiesti per le iscrizioni o comunicazioni.
5. Chiunque, in violazione del divieto di cui all'articolo 187, effettua attività non consentite di miscelazione di rifiuti, è punito con la pena di cui al comma 1, lettera b).
6. Chiunque effettua il deposito temporaneo presso il luogo di produzione di rifiuti sanitari pericolosi, con violazione delle disposizioni di cui all'articolo 227, comma 1, lettera b), è punito con la pena dell'arresto da tre mesi ad un anno o con la pena dell'ammenda da duemilaseicento euro a ventiseimila euro. Si applica la sanzione amministrativa pecuniaria da duemilaseicento euro a quindicimilacinquecento euro per i quantitativi non superiori a duecento litri o quantità equivalenti.
7. Chiunque viola gli obblighi di cui agli articoli 231, commi 7, 8 e 9, 233, commi 12 e 13, e 234, comma 14, è punito con la sanzione amministrativa pecuniaria da duecentosessanta euro a millecinquecentocinquanta euro.
8. I soggetti di cui agli articoli 233, 234, 235 e 236 che non adempiono agli obblighi di partecipazione ivi previsti sono puniti con una sanzione amministrativa pecuniaria da ottomila euro a quarantacinquemila euro, fatto comunque salvo l'obbligo di corrispondere i contributi pregressi. Sino all'adozione del decreto di cui all'articolo 234, comma 2, le sanzioni di cui al presente comma non sono applicabili ai soggetti di cui al medesimo articolo 234.
- 9 Le sanzioni di cui al comma 8 sono ridotte della metà nel caso di adesione effettuata entro il sessantesimo giorno dalla scadenza del termine per adempiere agli obblighi di partecipazione previsti dagli articoli 233, 234, 235 e 236.

Art. 256-bis.**(Combustione illecita di rifiuti).**

1. Salvo che il fatto costituisca più grave reato, chiunque appicca il fuoco a rifiuti abbandonati ovvero depositati in maniera incontrollata è punito con la reclusione da due a cinque anni. Nel caso in cui sia appiccato il fuoco a rifiuti pericolosi, si applica la pena della reclusione da tre a sei anni. Il responsabile è tenuto al ripristino dello stato dei luoghi, al risarcimento del danno ambientale e al pagamento, anche in via di regresso, delle spese per la bonifica.
2. Le stesse pene si applicano a colui che tiene le condotte di cui all'articolo 255, comma 1, e le condotte di reato di cui agli articoli 256 e 259 in funzione della successiva combustione illecita di rifiuti.
3. La pena è aumentata di un terzo se il delitto di cui al comma 1 è commesso nell'ambito dell'attività di un'impresa o comunque di un'attività organizzata. Il titolare dell'impresa o il responsabile dell'attività comunque organizzata è responsabile anche sotto l'autonomo profilo dell'omessa vigilanza sull'operato degli autori materiali del delitto comunque riconducibili all'impresa o all'attività stessa; ai predetti titolari d'impresa o responsabili dell'attività si applicano altresì le sanzioni previste dall'articolo 9, comma 2, del decreto legislativo 8 giugno 2001, n. 231.
4. La pena è aumentata di un terzo se il fatto di cui al comma 1 è commesso in territori che, al momento della condotta e comunque nei cinque anni precedenti, siano o siano stati interessati da dichiarazioni di stato di emergenza nel settore dei rifiuti ai sensi della legge 24 febbraio 1992, n. 225.
5. I mezzi utilizzati per il trasporto di rifiuti oggetto del reato di cui al comma 1 del presente articolo, inceneriti in aree o in impianti non autorizzati, sono confiscati ai sensi dell'articolo 259, comma 2, salvo che il mezzo appartenga a persona estranea alle condotte di cui al citato comma 1 del presente articolo e che non si configuri concorso di persona nella commissione del reato. Alla sentenza di condanna o alla sentenza emessa ai sensi dell'articolo 444 del codice di procedura penale consegue la confisca dell'area sulla quale è commesso il reato, se di proprietà dell'autore o del concorrente nel reato, fatti salvi gli obblighi di bonifica e ripristino dello stato dei luoghi.
6. Si applicano le sanzioni di cui all'articolo 255 se le condotte di cui al comma 1 hanno a oggetto i rifiuti di cui all'articolo 184, comma 2, lettera e). Fermo restando quanto previsto dall'articolo 182, comma 6-bis, le disposizioni del presente articolo non si applicano all'abbruciamento di materiale agricolo o forestale naturale, anche derivato da verde pubblico o privato.

ART. 257**(bonifica dei siti)**

1. Chiunque cagiona l'inquinamento del suolo, del sottosuolo, delle acque superficiali o delle acque sotterranee con il superamento delle concentrazioni soglia di rischio è punito con la pena dell'arresto da sei mesi a un anno o con l'ammenda da duemilaseicento euro a ventiseimila euro, se non provvede alla bonifica in conformità al progetto approvato dall'autorità competente nell'ambito del procedimento di cui agli articoli 242 e seguenti. In caso di mancata effettuazione della comunicazione di cui all'articolo 242, il trasgressore è punito con la pena dell'arresto da tre mesi a un anno o con l'ammenda da mille euro a ventiseimila euro.
2. Si applica la pena dell'arresto da un anno a due anni e la pena dell'ammenda da cinquemiladuecento euro a cinquantaduemila euro se l'inquinamento è provocato da sostanze pericolose.
3. Nella sentenza di condanna per la contravvenzione di cui ai commi 1 e 2, o nella sentenza emessa ai sensi dell'articolo 444 del codice di procedura penale, il beneficio della sospensione condizionale della pena può essere subordinato alla esecuzione degli interventi di emergenza, bonifica e ripristino ambientale.
4. L'osservanza dei progetti approvati ai sensi degli articoli 242 e seguenti costituisce condizione di non punibilità per i reati ambientali contemplati da altre leggi per il medesimo evento e per la stessa condotta di inquinamento di cui al comma 1.

ART. 258**(violazione degli obblighi di comunicazione, di tenuta dei registri obbligatori e dei formulari)**

1. I soggetti di cui all'articolo 190, comma 1, che non abbiano aderito al sistema di controllo della tracciabilità dei rifiuti (SISTRI) di cui all'articolo 188-bis, comma 2, lett. a), e che omettano di tenere ovvero tengano in modo incompleto il registro di carico e scarico di cui al medesimo articolo, sono puniti con la sanzione amministrativa pecuniaria da duemilaseicento euro a quindicimilacinquecento euro.
2. I produttori di rifiuti pericolosi che non sono inquadrati in un'organizzazione di ente o di impresa che non adempiano all'obbligo della tenuta del registro di carico e scarico con le modalità di cui all'articolo 1, comma 1, della legge 25 gennaio 2006, n. 29, e all'articolo 6, comma 1 del decreto del Ministro dell'ambiente e della tutela del territorio e del mare in data 17 dicembre 2009, pubblicato nel S.O. alla Gazzetta Ufficiale n. 9 del 13 gennaio 2010, sono puniti con la sanzione amministrativa pecuniaria da quindicimilacinquecento euro a novantatremila euro.
3. Nel caso di imprese che occupino un numero di unità lavorative inferiore a 15 dipendenti, le misure minime e massime di cui al comma 1 sono ridotte rispettivamente da millequaranta euro a seimiladuecento euro . . . Il numero di unità lavorative è calcolato con riferimento al numero di dipendenti occupati mediamente a tempo pieno durante un anno, mentre i lavoratori a tempo parziale e quelli stagionali rappresentano frazioni di unità lavorative annue; ai predetti fini l'anno da prendere in considerazione è quello dell'ultimo esercizio contabile approvato, precedente il momento di accertamento dell'infrazione.
4. Le imprese che raccolgono e trasportano i propri rifiuti non pericolosi di cui all'articolo 212, comma 8, che non aderiscono, su base volontaria, al sistema di controllo della tracciabilità dei rifiuti (SISTRI) di cui all'articolo 188-bis, comma 2, lettera a), ed effettuano il trasporto di rifiuti senza il formulario di cui all'articolo 193 ovvero indicano nel formulario stesso dati incompleti o inesatti sono puniti con la sanzione amministrativa pecuniaria da milleseicento euro a novemilatrecento euro. Si applica la pena di cui all'articolo 483 del codice penale a chi, nella predisposizione di un certificato di analisi di rifiuti, fornisce

false indicazioni sulla natura, sulla composizione e sulle caratteristiche chimico-fisiche dei rifiuti e a chi fa uso di un certificato falso durante il trasporto.

5. Se le indicazioni di cui ai commi 1 e 2 sono formalmente incomplete o inesatte ma i dati riportati nella comunicazione al catasto, nei registri di carico e scarico, nei formulari di identificazione dei rifiuti trasportati e nelle altre scritture contabili tenute per legge consentono di ricostruire le informazioni dovute, si applica la sanzione amministrativa pecuniaria da duecentosessanta euro a millecinquecentocinquanta euro. La stessa pena si applica se le indicazioni di cui al comma 4 sono formalmente incomplete o inesatte ma contengono tutti gli elementi per ricostruire le informazioni dovute per legge, nonché nei casi di mancato invio alle autorità competenti e di mancata conservazione dei registri di cui all'articolo 190, comma 1, o del formulario di cui all'articolo 193 da parte dei soggetti obbligati.

5-bis. I soggetti di cui all'articolo 220, comma 2, che non effettuino la comunicazione ivi prescritta ovvero la effettuino in modo incompleto o inesatto sono puniti con la sanzione amministrativa pecuniaria da duemilaseicento euro a quindicimilacinquecento euro; se la comunicazione è effettuata entro il sessantesimo giorno dalla scadenza del termine stabilito ai sensi della legge 25 gennaio 1994, n. 70, si applica la sanzione amministrativa pecuniaria da ventisei euro a centosessanta euro.

5-ter. Il sindaco del comune che non effettui la comunicazione di cui all'articolo 189, comma 3, ovvero la effettui in modo incompleto o inesatto, è punito con la sanzione amministrativa pecuniaria da duemilaseicento euro a quindicimilacinquecento euro; se la comunicazione è effettuata entro il sessantesimo giorno dalla scadenza del termine stabilito ai sensi della legge 25 gennaio 1994, n. 70, si applica la sanzione amministrativa pecuniaria da ventisei euro a centosessanta euro.

ART. 259

(traffico illecito di rifiuti)

1. Chiunque effettua una spedizione di rifiuti costituente traffico illecito ai sensi dell'articolo 26 del regolamento (CEE) 1° febbraio 1993, n. 259, o effettua una spedizione di rifiuti elencati nell'Allegato II del citato regolamento in violazione dell'articolo 1, comma 3, lettere a), b), c) e d), del regolamento stesso è punito con la pena dell'ammenda da millecinquecentocinquanta euro a ventiseimila euro e con l'arresto fino a due anni. La pena è aumentata in caso di spedizione di rifiuti pericolosi.

2. Alla sentenza di condanna, o a quella emessa ai sensi dell'articolo 444 del codice di procedura penale, per i reati relativi al traffico illecito di cui al comma 1 o al trasporto illecito di cui agli articoli 256 e 258, comma 4, consegue obbligatoriamente la confisca del mezzo di trasporto.

ART. 260

(attività organizzate per il traffico illecito di rifiuti)

1. Chiunque, al fine di conseguire un ingiusto profitto, con più operazioni e attraverso l'allestimento di mezzi e attività continuative organizzate, cede, riceve, trasporta, esporta, importa, o comunque gestisce abusivamente ingenti quantitativi di rifiuti è punito con la reclusione da uno a sei anni.

2. Se si tratta di rifiuti ad alta radioattività si applica la pena della reclusione da tre a otto anni.

3. Alla condanna conseguono le pene accessorie di cui agli articoli 28, 30, 32-bis e 32-ter del codice penale, con la limitazione di cui all'articolo 33 del medesimo codice.

4. Il giudice, con la sentenza di condanna o con quella emessa ai sensi dell'articolo 444 del codice di procedura penale, ordina il ripristino dello stato dell'ambiente e può subordinare la concessione della sospensione condizionale della pena all'eliminazione del danno o del pericolo per l'ambiente.

Articolo 260-bis

(Sistema informatico di controllo della tracciabilità dei rifiuti)

1. I soggetti obbligati che omettono l'iscrizione al sistema di controllo della tracciabilità dei rifiuti (SISTRI) di cui all'articolo 188-bis, comma 2, lett. a), nei termini previsti, sono puniti con una sanzione amministrativa pecuniaria da duemilaseicento euro a quindicimilacinquecento euro. In caso di rifiuti pericolosi, si applica una sanzione amministrativa pecuniaria da quindicimilacinquecento euro a novantatremila euro.⁸²

2. I soggetti obbligati che omettono, nei termini previsti, il pagamento del contributo per l'iscrizione al sistema di controllo della tracciabilità dei rifiuti (SISTRI) di cui all'articolo 188-bis, comma 2, lett. a), sono puniti con una sanzione amministrativa pecuniaria da duemilaseicento euro a quindicimilacinquecento euro. In caso di rifiuti pericolosi, si applica una sanzione amministrativa pecuniaria da quindicimilacinquecento euro a novantatremila euro. All'accertamento dell'omissione del pagamento consegue obbligatoriamente, la sospensione immediata dal servizio fornito dal predetto sistema di controllo della tracciabilità nei confronti del trasgressore. In sede di rideterminazione del contributo annuale di iscrizione al predetto sistema di tracciabilità occorre tenere conto dei casi di mancato pagamento disciplinati dal presente comma.⁸²

3. Chiunque omette di compilare il registro cronologico o la scheda SISTRI - AREA MOVIMENTAZIONE, secondo i tempi, le procedure e le modalità stabilite dal sistema informatico di controllo di cui al comma 1, ovvero fornisce al suddetto sistema informazioni incomplete, o inesatte, altera fraudolentemente uno qualunque dei dispositivi tecnologici accessori al predetto sistema informatico di controllo, o comunque ne impedisce in qualsiasi modo il corretto funzionamento, è punito con la sanzione amministrativa pecuniaria da duemilaseicento euro a quindicimilacinquecento euro. Nel caso di imprese che occupino un numero di unità lavorative inferiore a quindici dipendenti, si applica la sanzione amministrativa pecuniaria da millequaranta euro a seimiladuecento. Il numero di unità lavorative è calcolato con riferimento al numero di dipendenti occupati mediamente a tempo pieno durante un anno, mentre i lavoratori a tempo parziale e quelli stagionali rappresentano frazioni di unità lavorative annue; ai predetti fini l'anno da prendere in considerazione è quello dell'ultimo esercizio contabile approvato, precedente il

- momento di accertamento dell'infrazione. Se le indicazioni riportate pur incomplete o inesatte non pregiudicano la tracciabilità dei rifiuti, si applica la sanzione amministrativa pecuniaria da euro duecentosessanta ad euro millecinquecentocinquanta.⁸²
4. Qualora le condotte di cui al comma 3 siano riferibili a rifiuti pericolosi si applica la sanzione amministrativa pecuniaria da euro quindicimilacinquecento ad euro novantatremila, nonché la sanzione amministrativa accessoria della sospensione da un mese a un anno dalla carica rivestita dal soggetto cui l'infrazione è imputabile ivi compresa la sospensione dalla carica di amministratore. Nel caso di imprese che occupino un numero di unità lavorative inferiore a quindici dipendenti, le misure minime e massime di cui al periodo precedente sono ridotte rispettivamente da duemilasettanta euro a dodicimilaquattrocento euro per i rifiuti pericolosi. Le modalità di calcolo dei numeri di dipendenti avviene nelle modalità di cui al comma 3. Se le indicazioni riportate pur incomplete o inesatte non pregiudicano la tracciabilità dei rifiuti, si applica la sanzione amministrativa pecuniaria da euro cinquecentoventi ad euro tremilacento.⁸²
5. Al di fuori di quanto previsto nei commi da 1 a 4, i soggetti che si rendono inadempienti agli ulteriori obblighi su di loro incombenti ai sensi del predetto sistema di controllo della tracciabilità dei rifiuti (SISTRI) sono puniti, per ciascuna delle suddette violazioni, con la sanzione amministrativa pecuniaria da euro duemilaseicento ad euro quindicimilacinquecento. In caso di rifiuti pericolosi si applica la sanzione amministrativa pecuniaria da euro quindicimilacinquecento ad euro novantatremila.⁸²
6. Si applica la pena di cui all'articolo 483 c.p. a colui che, nella predisposizione di un certificato di analisi di rifiuti, utilizzato nell'ambito del sistema di controllo della tracciabilità dei rifiuti fornisce false indicazioni sulla natura, sulla composizione e sulle caratteristiche chimico-fisiche dei rifiuti e a chi inserisce un certificato falso nei dati da fornire ai fini della tracciabilità dei rifiuti.⁸²
7. Il trasportatore che omette di accompagnare il trasporto dei rifiuti con la copia cartacea della scheda SISTRI - AREA MOVIMENTAZIONE e, ove necessario sulla base della normativa vigente, con la copia del certificato analitico che identifica le caratteristiche dei rifiuti è punito con la sanzione amministrativa pecuniaria da 1.600 euro a 9.300 euro. Si applica la pena di cui all'art. 483 del codice penale in caso di trasporto di rifiuti pericolosi. Tale ultima pena si applica anche a colui che, durante il trasporto fa uso di un certificato di analisi di rifiuti contenente false indicazioni sulla natura, sulla composizione e sulle caratteristiche chimico-fisiche dei rifiuti trasportati.⁸²
8. Il trasportatore che accompagna il trasporto di rifiuti con una copia cartacea della scheda SISTRI - AREA Movimentazione fraudolentemente alterata è punito con la pena prevista dal combinato disposto degli articoli 477 e 482 del codice penale. La pena è aumentata fino ad un terzo nel caso di rifiuti pericolosi.⁸²
9. Se le condotte di cui al comma 7 non pregiudicano la tracciabilità dei rifiuti, si applica la sanzione amministrativa pecuniaria da euro duecentosessanta ad euro millecinquecentocinquanta.⁸²
- 9-bis. Chi con un'azione od omissione viola diverse disposizioni di cui al presente articolo ovvero commette più violazioni della stessa disposizione soggiace alla sanzione amministrativa prevista per la violazione più grave, aumentata sino al doppio. La stessa sanzione si applica a chi con più azioni od omissioni, esecutive di un medesimo disegno, commette anche in tempi diversi più violazioni della stessa o di diverse disposizioni di cui al presente articolo.
- 9-ter. Non risponde delle violazioni amministrative di cui al presente articolo chi, entro trenta giorni dalla commissione del fatto, adempie agli obblighi previsti dalla normativa relativa al sistema informatico di controllo di cui al comma 1. Nel termine di sessanta giorni dalla contestazione immediata o dalla notificazione della violazione, il trasgressore può definire la controversia, previo adempimento degli obblighi di cui sopra, con il pagamento di un quarto della sanzione prevista. La definizione agevolata impedisce l'irrogazione delle sanzioni accessorie.

Articolo 260-ter

(Sanzioni amministrative accessorie. Confisca)

1. All'accertamento delle violazioni di cui ai commi 7 e 8 dell'articolo 260-bis, consegue obbligatoriamente la sanzione accessoria del fermo amministrativo del veicolo utilizzato per l'attività di trasporto dei rifiuti di mesi 12, nel caso in cui il responsabile si trovi nelle situazioni di cui all'art. 99 c.p. o all'articolo 8-bis della legge 24 novembre 1981, n. 689, o abbia commesso in precedenza illeciti amministrativi con violazioni della stessa indole o comunque abbia violato norme in materia di rifiuti.
2. Si applicano, in quanto compatibili, le disposizioni di cui agli articoli 213, 214, 214 bis e 224-ter del decreto legislativo 30 aprile 1992, n. 285, e relative norme di attuazione.
3. All'accertamento delle violazioni di cui al comma 1 dell'articolo 260-bis, consegue la sanzione accessoria del fermo amministrativo di mesi 12 del veicolo utilizzato dal trasportatore. In ogni caso restituzione del veicolo sottoposto al fermo amministrativo non può essere disposta in mancanza dell'iscrizione e del correlativo versamento del contributo.
4. In caso di trasporto non autorizzato di rifiuti pericolosi, è sempre disposta la confisca del veicolo e di qualunque altro mezzo utilizzato per il trasporto del rifiuto, ai sensi dell'articolo 240, secondo comma, del codice penale, salvo che gli stessi che appartengano, non fittiziamente a persona estranea al reato.
5. Il fermo di cui al comma 1 e la confisca di cui al comma 4 conseguono obbligatoriamente anche all'accertamento delle violazioni di cui al comma 1 dell'articolo 256.

ART. 261

(imballaggi)

1. I produttori e gli utilizzatori che non adempiano all'obbligo di raccolta di cui all'articolo 221, comma 2, o non adottino, in alternativa, sistemi gestionali ai sensi del medesimo articolo 221, comma 3, lettere a) e c), sono puniti con la sanzione amministrativa pecuniaria da 10.000 a 60.000 euro, fatto comunque salvo l'obbligo di corrispondere i contributi pregressi.

2. I produttori di imballaggi che non provvedono ad organizzare un sistema per l'adempimento degli obblighi di cui all'articolo 221, comma 3, e non aderiscono ai consorzi di cui all'articolo 223, né adottano un sistema di restituzione dei propri imballaggi ai sensi dell'articolo 221, comma 3, lettere a) e c), sono puniti con la sanzione amministrativa pecuniaria da quindicimilacinquecento euro a quarantaseimilacinquecento euro. La stessa pena si applica agli utilizzatori che non adempiono all'obbligo di cui all'articolo 221, comma 4.

3. La violazione dei divieti di cui all'articolo 226, commi 1 e 4, è punita con la sanzione amministrativa pecuniaria da cinquemiladuecento euro a quarantamila euro. La stessa pena si applica a chiunque immette nel mercato interno imballaggi privi dei requisiti di cui all'articolo 219, comma 5.

4. La violazione del disposto di cui all'articolo 226, comma 3, è punita con la sanzione amministrativa pecuniaria da duemilaseicento euro a quindicimilacinquecento euro.

ART. 261-bis (Sanzioni).

1. Salvo che il fatto costituisca più grave reato, chiunque effettua attività di incenerimento o di coincenerimento di rifiuti pericolosi in mancanza della prescritta autorizzazione all'esercizio di cui presente titolo, è punito con l'arresto da uno a due anni e con l'ammenda da diecimila euro a cinquantamila euro.

2. Salvo che il fatto costituisca più grave reato, chiunque effettua attività di incenerimento o di coincenerimento di rifiuti non pericolosi, negli impianti di cui all'articolo 237-ter, comma 1, lettere b), c) d) ed e), in mancanza della prescritta autorizzazione all'esercizio, è punito con l'arresto da sei mesi ad un anno e con l'ammenda da diecimila euro a trentamila euro.

3. Salvo che il fatto costituisca più grave reato, chiunque effettua lo scarico sul suolo, nel sottosuolo o nelle acque sotterranee, di acque reflue evacuate da un impianto di incenerimento o coincenerimento e provenienti dalla depurazione degli effluenti gassosi di cui all'articolo 237-duodecies, comma 5, è punito con l'arresto fino ad un anno e con l'ammenda da diecimila euro a trentamila euro.

4. Salvo che il fatto costituisca più grave reato, il proprietario ed il gestore che nell'effettuare la dismissione di un impianto di incenerimento o di coincenerimento di rifiuti non provvedono a quanto previsto all'articolo 237-octies, comma 10, sono puniti con l'arresto fino ad un anno e con l'ammenda da diecimila euro a venticinquemila euro.

5. Salvo che il fatto costituisca più grave reato, chiunque effettua attività di incenerimento o di coincenerimento di rifiuti nelle condizioni di cui all'articolo 237-septiesdecies, comma 3, superando anche uno solo dei limiti temporali ivi previsti, è punito con l'arresto fino a nove mesi e con l'ammenda da cinquemila euro a trentamila euro.

6. Salvo che il fatto costituisca più grave reato, chiunque effettua lo scarico in acque superficiali di acque reflue evacuate da un impianto di incenerimento o coincenerimento e provenienti dalla depurazione degli effluenti gassosi di cui all'articolo 237-duodecies, comma 5, non rispettando i valori di emissione previsti all'Allegato 1, paragrafo D, è punito con l'arresto fino a sei mesi e con l'ammenda da diecimila euro a trentamila euro.

7. Salvo che il fatto costituisca più grave reato, chiunque effettua lo scarico delle acque reflue di cui all'articolo 237-duodecies, in mancanza della prescritta autorizzazione di cui al comma 1, è punito con l'arresto fino a tre mesi e con l'ammenda da cinquemila euro a trentamila euro.

8. Salvo che il fatto costituisca più grave reato, chiunque, nell'esercizio dell'attività di incenerimento o coincenerimento, supera i valori limite di emissione di cui all'articolo 237-undecies, è punito con l'arresto fino ad un anno o con l'ammenda da diecimila euro a venticinquemila euro. Se i valori non rispettati sono quelli di cui all'Allegato 1, paragrafo A, punti 3) e 4), il responsabile è punito con l'arresto da uno a due anni e con l'ammenda da diecimila euro a quarantamila euro.

9. Salvo che il fatto costituisca più grave reato, il professionista che, nel certificato sostitutivo di cui all'articolo 237-octies, comma 8, e all'articolo 237-octies, comma 10, con riferimento agli impianti di coincenerimento, attesta fatti non corrispondenti al vero, è punito con l'arresto fino ad un anno o con l'ammenda da cinquemila euro a venticinquemila euro.

10. Salvo che il fatto costituisca più grave reato, chiunque mette in esercizio un impianto di incenerimento o di coincenerimento autorizzato alla costruzione ed all'esercizio, in assenza della verifica di cui all'articolo 237-octies, comma 7, o della relativa certificazione sostitutiva comunicata nelle forme di cui all'articolo 237-octies, comma 8, e all'articolo 237-octies, comma 10, con riferimento agli impianti di coincenerimento, è punito con l'arresto fino ad un anno o con l'ammenda da tremila euro a venticinquemila euro.

11. Salvo che il fatto costituisca più grave reato e salvo quanto previsto al comma 12, chiunque, nell'esercizio di un impianto autorizzato di incenerimento o coincenerimento, non osserva le prescrizioni indicate nell'autorizzazione ai sensi dell'articolo 237-quinquies, comma 2, con riferimento agli impianti di incenerimento, all'articolo 237-quinquies, comma 3, all'articolo 237-septies, comma 1, e all'articolo 237-octies, comma 1, è punito con l'ammenda da tremila euro a trentamila euro.

12. Salvo che il fatto costituisca reato, chiunque, nell'esercizio di un impianto autorizzato di incenerimento o coincenerimento, avendo conseguito in sede di autorizzazione le parziali deroghe di cui all'articolo 237-septies, comma 6, e all'articolo 237-nonies, non rispetta le prescrizioni imposte dall'autorità competente in sede di autorizzazione, è punito con la sanzione amministrativa da tremila euro a venticinquemila euro.

13. Salvo che il fatto costituisca reato, chiunque, nell'esercizio di un impianto autorizzato di incenerimento o coincenerimento, avendo conseguito in sede di autorizzazione le deroghe di cui all'articolo 237-undecies, comma 6, non rispetta le prescrizioni imposte dall'autorità competente in sede di autorizzazione, è punito con la sanzione amministrativa da duemilacinquecento euro a venticinquemila euro.

14. Salvo che il fatto costituisca reato, chiunque, al di fuori dei casi previsti dal presente articolo, nell'esercizio di un impianto di incenerimento o coincenerimento non rispetta le prescrizioni di cui al presente decreto, o quelle imposte dall'autorità competente in sede di autorizzazione, è punito con la sanzione amministrativa da mille euro a trentacinquemila euro.

15. Le disposizioni di cui ai commi 1, 2, 5, 6, 7, 8, 10, 12, 13, 14 e 15 non si applicano nel caso in cui l'installazione è soggetta alle disposizioni del Titolo III-bis della Parte seconda.

ART. 262

(competenza e giurisdizione)

1. Fatte salve le altre disposizioni della legge 24 novembre 1981, n. 689 in materia di accertamento degli illeciti amministrativi, all'irrogazione delle sanzioni amministrative pecuniarie previste dalla parte quarta del presente decreto provvede la provincia nel cui territorio è stata commessa la violazione, ad eccezione delle sanzioni previste dall'articolo 261, comma 3, in relazione al divieto di cui all'articolo 226, comma 1, per le quali è competente il comune.

2. Avverso le ordinanze-ingiunzione relative alle sanzioni amministrative di cui al comma 1 è esperibile il giudizio di opposizione previsto dall'articolo 22 della legge 24 novembre 1981, n. 689. 53

3. Per i procedimenti penali pendenti alla data di entrata in vigore della parte quarta del presente decreto l'autorità giudiziaria, se non deve pronunciare decreto di archiviazione o sentenza di proscioglimento, dispone la trasmissione degli atti agli Enti indicati al comma 1 ai fini dell'applicazione delle sanzioni amministrative.

ART. 263

(proventi delle sanzioni amministrative pecuniarie)

1. I proventi delle sanzioni amministrative pecuniarie per le violazioni di cui alle disposizioni della parte quarta del presente decreto sono devoluti alle province e sono destinati all'esercizio delle funzioni di controllo in materia ambientale, fatti salvi i proventi delle sanzioni amministrative pecuniarie di cui all'articolo 261, comma 3, in relazione al divieto di cui all'articolo 226, comma 1, che sono devoluti ai comuni.

2. Le somme derivanti dai proventi delle sanzioni amministrative irrogate ai sensi dell'articolo 261-bis sono versate all'entrata dei bilanci delle autorità competenti e sono destinate a potenziare le ispezioni ambientali straordinarie previste dal presente decreto, in particolare all'articolo 29-decies, comma 4, nonché le ispezioni finalizzate a verificare il rispetto degli obblighi ambientali per impianti ancora privi di autorizzazione.

CAPO II

DISPOSIZIONI TRANSITORIE E FINALI

ART. 264

(abrogazione di norme)

1. A decorrere dalla data di entrata in vigore della parte quarta del presente decreto restano o sono abrogati, escluse le disposizioni di cui il presente decreto prevede l'ulteriore vigenza:

a) la legge 20 marzo 1941, n. 366;

b) il decreto del Presidente della Repubblica 10 settembre 1982, n. 915;

c) il decreto-legge 9 settembre 1988, n. 397, convertito, con modificazioni, dalla legge 9 novembre 1988, n. 475, ad eccezione dell'articolo 9 e dell'articolo 9-quinquies come riformulato dal presente decreto. Al fine di assicurare che non vi sia alcuna soluzione di continuità nel passaggio dalla preesistente normativa a quella prevista dalla parte quarta del presente decreto, i provvedimenti attuativi dell'articolo 9-quinquies, del decreto-legge 9 settembre 1988, n. 397, convertito, con modificazioni, dalla legge 9 novembre 1988, n. 475, continuano ad applicarsi sino alla data di entrata in vigore dei corrispondenti provvedimenti attuativi previsti dalla parte quarta del presente decreto;

d) il decreto-legge 31 agosto 1987, n. 361, convertito, con modificazioni, dalla legge 29 ottobre 1987, n. 441, ad eccezione degli articoli 1, 1-bis, I-ter, 1-quater e 1-quinquies;

e) il decreto-legge 14 dicembre 1988, n. 527, convertito, con modificazioni, dalla legge 10 febbraio 1988, n. 45;

f) l'articolo 29-bis del decreto-legge 30 agosto 1993, n. 331, convertito, con modificazioni, dalla legge 29 ottobre 1993, n. 427;

g) i commi 3, 4 e 5, secondo periodo, dell'articolo 103 del decreto legislativo 30 aprile 1992, n. 285;

h) l'articolo 5, comma 1, del decreto del Presidente della Repubblica 8 agosto 1994, pubblicato nella Gazzetta ufficiale n. 251 del 26 ottobre 1994;

i) il decreto legislativo 5 febbraio 1997, n. 22. Al fine di assicurare che non vi sia alcuna soluzione di continuità nel passaggio dalla preesistente normativa a quella prevista dalla parte quarta del presente decreto, i provvedimenti attuativi del citato decreto legislativo 5 febbraio 1997, n. 22, continuano ad applicarsi sino alla data di entrata in vigore dei corrispondenti provvedimenti attuativi previsti dalla parte quarta del presente decreto;

l) l'articolo 14 del decreto-legge 8 luglio 2002, n. 138, convertito, con modificazioni, dall'articolo 14 della legge 8 agosto 2002, n. 178;

m) l'articolo 9, comma 2-bis, della legge 21 novembre 2000, n. 342, ultimo periodo, dalle parole: "i soggetti di cui all'articolo 38, comma 3, lettera a)" sino alla parola: "CONAI";

n) LETTERA SOPPRESSA DAL D.LGS. 16 GENNAIO 2008, N. 4 (10)

o) gli articoli 4, 5, 8, 12, 14 e 15 del decreto legislativo 27 gennaio 1992, n. 95. Restano valide ai fini della gestione degli oli usati, fino al conseguimento o diniego di quelle richieste ai sensi del presente decreto e per un periodo comunque non superiore ad un triennio dalla data della sua entrata in vigore, tutte le autorizzazioni concesse, alla data di entrata in vigore della parte quarta del presente decreto, ai sensi della normativa vigente, ivi compresi il decreto legislativo 5 febbraio 1997, n. 22, il decreto legislativo 27 gennaio 1992, n. 95, e il decreto 16 maggio 1996, n. 392, pubblicato nella Gazzetta Ufficiale n. 173 del 25 luglio 1996. Al fine di assicurare che non vi sia soluzione di continuità nel passaggio dalla preesistente normativa a quella prevista

dalla parte quarta del presente decreto, i provvedimenti attuativi dell'articolo 11 del decreto legislativo 27 gennaio 1992, n. 95, continuano ad applicarsi sino alla data di entrata in vigore dei corrispondenti provvedimenti attuativi previsti dalla parte quarta del presente decreto;

p) l'articolo 19 della legge 23 marzo 2001, n. 93.

2. Il Governo, ai sensi dell'articolo 17, comma 2, della legge 23 agosto 1988, n. 400, adotta, entro sessanta giorni dalla data di entrata in vigore della parte quarta del presente decreto, su proposta del Ministro dell'ambiente e della tutela del territorio e del mare di concerto con il Ministro delle attività produttive, previo parere delle competenti Commissioni parlamentari, che si esprimono entro trenta giorni dalla trasmissione del relativo schema alle Camere, apposito regolamento con il quale sono individuati gli ulteriori atti normativi incompatibili con le disposizioni di cui alla parte quarta del presente decreto, che sono abrogati con effetto dalla data di entrata in vigore del regolamento medesimo.

2-bis. Le integrazioni e le modifiche degli allegati alle norme in materia di gestione dei rifiuti e di bonifica dei siti inquinati del presente decreto sono adottate con decreto del Ministro dell'ambiente e della tutela del territorio e del mare, di concerto con il Ministro della salute e con il Ministro dello sviluppo economico, previo parere dell'ISPRA, sentita la Conferenza unificata di cui all'articolo 8 del decreto legislativo 28 agosto 1997, n. 281.

Articolo 264-bis

(Abrogazioni e modifiche di disposizioni del decreto del Presidente del Consiglio dei Ministri in data 27 aprile 2010)

1. All'Allegato "Articolazione del MUD" del decreto del Presidente del Consiglio dei Ministri in data 27 aprile 2010, pubblicato nel Supplemento Ordinario alla Gazzetta Ufficiale n. 98 del 28 aprile 2010, sono apportate le seguenti modificazioni:

- a) al capitolo 1 - Rifiuti, al punto "4. Istruzione per la compilazione delle singole sezioni" la "Sezione comunicazione semplificata" è abrogata e sono abrogati il punto 6 " Sezione rifiuti" e il punto 8 " Sezione intermediari e commercio";
- b) i capitoli 2 e 3 sono abrogati a decorrere dalla dichiarazione relativa al 2011.

Articolo 264-ter

(Abrogazioni e modifiche di disposizioni del decreto legislativo 24 giugno 2003, n. 209)

1. All'articolo 11 del decreto legislativo 24 giugno 2003, n.

209, il comma 3 è sostituito dal seguente: "3. A decorrere dal giorno successivo alla scadenza del termine di cui all'articolo 12, comma 2 del decreto del Ministro dell'ambiente e della tutela del territorio e del mare in data 17 dicembre 2009, e successive modificazioni, i dati relativi ai veicoli fuori uso ed ai pertinenti materiali e componenti sottoposti a trattamento, nonché i dati relativi ai materiali, ai prodotti ed ai componenti ottenuti ed avviati al reimpiego, al riciclaggio e al recupero, sono forniti attraverso il sistema di controllo della tracciabilità dei rifiuti (SISTRI) di cui all'articolo 188-bis, comma 2, lett. a), e all'articolo 14-bis del decreto-legge 1° luglio 2009, n. 78, convertito, con modificazioni, dalla legge 3 agosto 2009, n. 102.".

Articolo 264-quater

(Abrogazioni e modifiche di disposizioni del decreto legislativo 25 luglio 2005, n. 151)

1. All'articolo 9 del decreto legislativo 25 luglio 2005, n. 151, il comma 4 è sostituito dal seguente: "4. Al fine di verificare il raggiungimento degli obiettivi di cui al comma 2, a decorrere dal giorno successivo alla scadenza del termine di cui all'articolo 12, comma 2 del decreto del Ministro dell'ambiente e della tutela del territorio e del mare in data 17 dicembre 2009, e successive modificazioni, i dati relativi ai RAEE esportati, trattati ed ai materiali derivanti da essi ed avviati al recupero ed al reimpiego sono forniti attraverso il sistema di controllo della tracciabilità dei rifiuti (SISTRI) di cui all'articolo 188-bis, comma 2, lett. a e all'articolo 14-bis del decreto-legge n.78 del 2009, convertito, con modificazioni, dalla legge n. 102 del 2009. Le informazioni specificano la categoria di appartenenza secondo l'allegato 1A, il peso o, se non rilevabile, il numero di pezzi degli stessi RAEE.".

ART. 265

(disposizioni transitorie)

1. Le vigenti norme regolamentari e tecniche che disciplinano la raccolta, il trasporto il recupero e lo smaltimento dei rifiuti restano in vigore sino all'adozione delle corrispondenti specifiche norme adottate in attuazione della parte quarta del presente decreto. Al fine di assicurare che non vi sia alcuna soluzione di continuità nel passaggio dalla preesistente normativa a quella prevista dalla parte quarta del presente decreto, le pubbliche amministrazioni, nell'esercizio delle rispettive competenze, adeguano la previgente normativa di attuazione alla disciplina contenuta nella parte quarta del presente decreto, nel rispetto di quanto stabilito dall'articolo 264, comma 1, lettera i). Ogni riferimento ai rifiuti tossici e nocivi continua ad intendersi riferito ai rifiuti pericolosi.

2. In attesa delle specifiche norme regolamentari e tecniche in materia di trasporto dei rifiuti, di cui all'articolo 195, comma 2, lettera 1), e fermo restando quanto previsto dall'articolo 188-ter e dal decreto legislativo 24 giugno 2003, n. 182 in materia di rifiuti prodotti dalle navi e residui di carico, i rifiuti sono assimilati alle merci per quanto concerne il regime normativo in materia di trasporti via mare e la disciplina delle operazioni di carico, scarico, trasbordo, deposito e maneggio in aree portuali. In particolare i rifiuti pericolosi sono assimilati alle merci pericolose.

3. Il Ministro dell'ambiente e della tutela del territorio e del mare, di concerto con il Ministro dell'istruzione, dell'università e della ricerca e con il Ministro delle attività produttive, individua con apposito decreto le forme di promozione e di incentivazione per la ricerca e per lo sviluppo di nuove tecnologie di bonifica presso le università, nonché presso le imprese e i loro consorzi. (25a)

4. Fatti salvi gli interventi realizzati alla data di entrata in vigore della parte quarta del presente decreto, entro centottanta giorni da tale data, può essere presentata all'autorità competente adeguata relazione tecnica al fine di rimodulare gli obiettivi di bonifica già autorizzati sulla base dei criteri definiti dalla parte quarta del presente decreto. L'autorità competente esamina la documentazione e dispone le varianti al progetto necessarie.

5. COMMA SOPPRESSO DAL D.L. 24 GENNAIO 2012, N. 1, CONVERTITO, CON MODIFICAZIONI, DALLA L. 24 MARZO 2012, N. 27.

6. Le aziende siderurgiche e metallurgiche operanti alla data di entrata in vigore della parte quarta del presente decreto e sottoposte alla disciplina di cui al decreto legislativo 18 febbraio 2005, n. 59, sono autorizzate in via transitoria, previa presentazione della relativa domanda, e fino al rilascio o al definitivo diniego dell'autorizzazione medesima, ad utilizzare, impiegandoli nel proprio ciclo produttivo, i rottami ferrosi individuati dal codice GA 430 dell'Allegato II (lista verde dei rifiuti) del regolamento (CE) 1° febbraio 1993, n. 259 e i rottami non ferrosi individuati da codici equivalenti del medesimo Allegato. 6-bis. I soggetti che alla data di entrata in vigore del presente decreto svolgono attività di recupero di rottami ferrosi e non ferrosi che erano da considerarsi escluse dal campo di applicazione della parte quarta del medesimo decreto n. 152 del 2006 possono proseguire le attività di gestione in essere alle condizioni di cui alle disposizioni previgenti fino al rilascio o al diniego delle autorizzazioni necessarie allo svolgimento di dette attività nel nuovo regime. Le relative istanze di autorizzazione o iscrizione sono presentate entro novanta giorni dalla data di entrata in vigore del presente decreto.

ART. 266

(disposizioni finali)

1. Nelle attrezzature sanitarie di cui all'articolo 4, comma 2, lettera g), della legge 29 settembre 1964, n. 847, sono ricomprese le opere, le costruzioni e gli impianti destinati allo smaltimento, al riciclaggio o alla distruzione dei rifiuti urbani, speciali, pericolosi, solidi e liquidi, alla bonifica di aree inquinate.

2. Dall'attuazione delle disposizioni di cui alla parte quarta del presente decreto non devono derivare nuovi o maggiori oneri o minori entrate a carico dello Stato.

3. Le spese per l'indennità e per il trattamento economico del personale di cui all'articolo 9 del decreto-legge 9 settembre 1988, n. 397, convertito, con modificazioni, dalla legge 9 novembre 1988, n. 475, restano a carico del Ministero dell'ambiente e della tutela del territorio e del mare, salvo quanto previsto dal periodo seguente. Il trattamento economico resta a carico delle istituzioni di appartenenza, previa intesa con le medesime, nel caso in cui il personale svolga attività di comune interesse.

4. I rifiuti provenienti da attività di manutenzione o assistenza sanitaria si considerano prodotti presso la sede o il domicilio del soggetto che svolge tali attività.

5. Le disposizioni di cui agli articoli 189, 190, 193 e 212 non si applicano alle attività di raccolta e trasporto di rifiuti effettuate dai soggetti abilitati allo svolgimento delle attività medesime in forma ambulante, limitatamente ai rifiuti che formano oggetto del loro commercio.

6. Fatti salvi gli effetti dei provvedimenti sanzionatori adottati con atti definitivi, dalla data di pubblicazione del presente decreto non trovano applicazione le disposizioni recanti gli obblighi di cui agli articoli 48, comma 2, e 51, comma 6-ter, del decreto legislativo 5 febbraio 1997, n. 22, nonché le disposizioni sanzionatorie previste dal medesimo articolo 51, commi 6-bis, 6-ter e 6-quinquies, anche con riferimento a fattispecie verificatesi dopo il 31 marzo 2004.

7. Con successivo decreto, adottato dal Ministro dell'ambiente e della tutela del territorio e del mare di concerto con i Ministri delle infrastrutture e dei trasporti, delle attività produttive e della salute, è dettata la disciplina per la semplificazione amministrativa delle procedure relative ai materiali, ivi incluse le terre e le rocce da scavo, provenienti da cantieri di piccole dimensioni la cui produzione non superi i seimila metri cubi di materiale nel rispetto delle disposizioni comunitarie in materia.

INQUINAMENTO IDRICO E SPANDIMENTO LIQUAMI

Decreto 7/04/2006

Ministero delle Politiche Agricole e Forestali. Criteri e norme tecniche generali per la disciplina regionale dell'utilizzazione agronomica degli effluenti di allevamento, di cui all'articolo 38 del decreto legislativo 11 maggio 1999, n. 152.

(GU n. 109 del 12-5-2006- Suppl. Ordinario n.120)

Titolo I - Ambito di applicazione

Art. 1.

Ambito di applicazione

1. Il presente decreto stabilisce, in applicazione dell'art. 38 del decreto legislativo n. 152 dell'11 maggio 1999 e successive modifiche e integrazioni, i criteri e le norme tecniche generali per la disciplina, da parte delle regioni, delle attività di utilizzazione agronomica degli effluenti di allevamento e delle acque reflue provenienti dalle aziende di cui all'art. 28, comma 7, lettere a), b) e c) del decreto legislativo n. 152/1999 e da piccole aziende agroalimentari.
 2. Resta fermo quanto previsto dagli articoli 18 sulle aree sensibili, 19 sulle zone vulnerabili da nitrati di origine agricola e 21 sulla disciplina delle aree di salvaguardia delle acque superficiali e sotterranee destinate al consumo umano del decreto legislativo n. 152/1999 e dal decreto legislativo n. 59 del 18 febbraio 2005 per gli impianti di allevamento intensivo di cui al punto 6.6 del relativo allegato I.
 3. Ai sensi dell'art. 38, comma 2, del decreto legislativo n. 152 del 1999, le regioni disciplinano le attività di utilizzazione agronomica di cui al comma 1 entro centottanta giorni dalla data di entrata in vigore del presente decreto sulla base dei criteri e delle norme tecniche generali in esso contenuti garantendo la tutela dei corpi idrici potenzialmente interessati ed in particolare il raggiungimento o il mantenimento dei relativi obiettivi di qualità.
- Restano ferme per le zone vulnerabili le scadenze temporali di cui all'art. 19 del decreto legislativo n. 152 del 1999.
4. L'utilizzazione agronomica dello stallatico effettuata ai sensi del presente decreto, non necessita del documento commerciale, dell'autorizzazione sanitaria, dell'identificazione specifica, del riconoscimento degli impianti di immagazzinaggio di cui all'art. 7 del Regolamento CE 1774/2002.
 5. Resta fermo quanto previsto dal Regolamento CE 1774/2002, art. 5, comma 1, lettera a).

Titolo II - Criteri e norme tecniche generali per la disciplina regionale dell'utilizzazione agronomica degli effluenti di allevamento.

Capo I - Definizioni

Art. 2.

Definizioni

1. Ferme restando le definizioni di cui all'art. 2 ed all'allegato 1 punto 1 del decreto legislativo n. 152 del 1999 e sue modifiche e integrazioni, ai fini del presente decreto si definisce:
 - a) «consistenza dell'allevamento»: il numero di capi mediamente presenti nell'allevamento;
 - b) «stallatico»: ai sensi del Regolamento CE 1774/2002 e sue modificazioni, gli escrementi e/o l'urina di animali di allevamento, con o senza lettiera, o il guano, non trattati o trattati;
 - c) «effluenti di allevamento palabili/non palabili»: miscele di stallatico e/o residui alimentari e/o perdite di abbeverata e/o acque di veicolazione delle deiezioni e/o materiali lignocellulosici utilizzati come lettiera in grado/non in grado, se disposti in cumulo su platea, di mantenere la forma geometrica ad essi conferita;
 - d) «liquami»: effluenti di allevamento non palabili. Sono assimilati ai liquami, se provenienti dall'attività di allevamento:

- 1) i liquidi di sgrondo di materiali palabili in fase di stoccaggio;
- 2) i liquidi di sgrondo di accumuli di letame;
- 3) le deiezioni di avicoli e cunicoli non mescolate a lettiera;
- 4) le frazioni non palabili, da destinare all'utilizzazione agronomica, derivanti da trattamenti di effluenti zootecnici di cui all'allegato I, tabella 3;
- 5) i liquidi di sgrondo dei foraggi insilati.

Le acque di lavaggio di strutture, attrezzature ed impianti zootecnici, se mescolate ai liquami definiti alla presente lettera e qualora destinate ad utilizzo agronomico, sono da considerare come liquami; qualora non siano mescolate ai liquami, tali acque sono assoggettate alle disposizioni di cui al Titolo III.

e) «letami»: effluenti di allevamento palabili, provenienti da allevamenti che impiegano la lettiera; sono assimilati ai letami, se provenienti dall'attività di allevamento:

- 1) le lettiere esauste di allevamenti avicunicoli;
 - 2) le deiezioni di avicunicoli anche non mescolate a lettiera rese palabili da processi di disidratazione naturali o artificiali che hanno luogo sia all'interno, sia all'esterno dei ricoveri;
 - 3) le frazioni palabili, da destinare all'utilizzazione agronomica, risultanti da trattamenti di effluenti zootecnici di cui all'allegato I, tabella 3;
 - 4) i letami, i liquami e/o i materiali ad essi assimilati, sottoposti a trattamento di disidratazione e/o compostaggio;
- f) «stoccaggio»: deposito di effluenti di cui agli articoli 7 e 8 e delle acque reflue provenienti dalle aziende di cui all'art. 28, comma 7, lettere a), b) e c) del decreto legislativo n. 152/1999 e da piccole aziende agroalimentari, così come previsto dagli articoli 13 e 14 del presente decreto;
- g) «accumuli di letami»: depositi temporanei di letami idonei all'impiego, effettuati in prossimità e/o sui terreni destinati all'utilizzazione, così come previsto dall'art. 7, comma 5 del presente decreto;
- h) «trattamento»: qualsiasi operazione, compreso lo stoccaggio, atta a modificare le caratteristiche degli effluenti di allevamento, al fine di migliorare la loro utilizzazione agronomica e contribuire a ridurre i rischi igienico-sanitari;
- i) «destinatario»: il soggetto che riceve gli effluenti sui terreni che detiene a titolo d'uso per l'utilizzazione agronomica;
- l) «fertirrigazione»: l'applicazione al suolo effettuata mediante l'abbinamento dell'adacquamento con la fertilizzazione, attraverso l'addizione controllata alle acque irrigue di quote di liquame;
- m) «allevamenti di piccole dimensioni»: allevamenti con produzione di azoto al campo per anno inferiore a 3000 Kg;
- n) «area aziendale omogenea»: porzione della superficie aziendale uniforme per caratteristiche quali ad esempio quelle dei suoli, avvicendamenti colturali, tecniche colturali, rese colturali, dati meteorologici e livello di vulnerabilità individuato dalla cartografia regionale delle zone vulnerabili ai nitrati;
- o) «codice di buona pratica agricola» (CBPA): il codice di cui al decreto 19 aprile 1999 del Ministro per le politiche agricole, pubblicato nel S.O. alla Gazzetta Ufficiale n. 102 del 4 maggio 1999;
- p) «allevamenti, aziende e contenitori di stoccaggio esistenti»: ai fini dell'utilizzazione agronomica di cui al presente decreto si intendono quelli in esercizio alla data di entrata in vigore dello stesso.

Capo II - Criteri generali di utilizzazione agronomica e divieti

Art. 3.

Criteri generali di utilizzazione

1. L'utilizzazione agronomica degli effluenti di allevamento disciplinata dal presente decreto e' esclusa ai sensi dell'art. 8, comma 1, del decreto legislativo n. 22 del 1997 dal campo di applicazione del medesimo decreto legislativo.
2. L'utilizzazione agronomica degli effluenti di allevamento e' finalizzata al recupero delle sostanze nutritive ed ammendanti contenute negli stessi effluenti.
3. L'utilizzazione agronomica e' consentita purché siano garantiti:
 - a) la tutela dei corpi idrici e, per gli stessi, il non pregiudizio del raggiungimento degli obiettivi di qualità di cui agli articoli 4 e successivi del decreto legislativo n. 152/1999;
 - b) la produzione, da parte degli effluenti, di un effetto concimante e/o ammendante sul suolo e l'adeguatezza della quantità di azoto efficiente applicata e dei tempi di distribuzione ai fabbisogni delle colture;
 - c) il rispetto delle norme igienico-sanitarie, di tutela ambientale ed urbanistiche.
4. Fatte salve le disposizioni di cui al decreto legislativo n. 152 del 1999 e di cui al Titolo V del presente decreto, l'applicazione del CBPA, in via cautelativa, e' raccomandata anche nelle zone non vulnerabili.
5. Le regioni, nell'ambito di strategie di gestione integrata degli effluenti, promuovono l'adozione di modalità di allevamento e di alimentazione degli animali finalizzate a contenere, già nella fase di produzione, le escrezioni di azoto.

Art. 4.

Divieti di utilizzazione dei letami

1. L'utilizzo dei letami e' vietato almeno nelle seguenti situazioni:
 - a) sulle superfici non interessate dall'attività agricola, fatta eccezione per le aree a verde pubblico e privato e per le aree soggette a recupero e ripristino ambientale;
 - b) nei boschi, ad esclusione degli effluenti rilasciati dagli animali nell'allevamento brado;
 - c) entro 5 metri di distanza dalle sponde dei corsi d'acqua, fatte salve disposizioni diverse che le regioni possono prevedere in ragione di particolari condizioni locali;

- d) per le acque marino-costiere e quelle lacuali entro 5 metri di distanza dall'inizio dell'arenile;
- e) sui terreni gelati, innevati, con falda acquifera affiorante, con frane in atto e terreni saturi d'acqua, fatta eccezione per i terreni adibiti a colture che richiedono la sommersione.
- f) in tutte le situazioni in cui l'autorita' competente provvede ad emettere specifici provvedimenti di divieto o di prescrizione in ordine alla prevenzione di malattie infettive, infestive e diffusive per gli animali, per l'uomo e per la difesa dei corpi idrici.
2. Le regioni prevedono ulteriori divieti o periodi dell'anno in cui e' vietato l'utilizzo dei letami in relazione a particolari condizioni locali, agli andamenti climatici sfavorevoli, ai ritmi di assorbimento delle colture praticate, nonche' ai principi contenuti nel CBPA ed agli indirizzi delle Autorita' di Bacino nazionali ed interregionali.
3. Le disposizioni di cui al comma 1, lettere c) e d), non si applicano ai canali artificiali ad esclusivo utilizzo di una o piu' aziende, purché non connessi ai corpi idrici naturali, ed ai canali arginati.

Art. 5.

Divieti di utilizzazione dei liquami

1. L'utilizzo dei liquami, oltre che nei casi previsti all'art. 4, comma 1, lettere a), b), e) ed f) e' vietato almeno nelle seguenti situazioni e periodi:
- a) su terreni con pendenza media superiore al 10%, salvo deroghe previste dalla disciplina regionale in ragione di particolari situazioni locali o in presenza di sistemazioni idraulico-agrarie, concesse anche sulla base delle migliori tecniche di spandimento disponibili;
- b) entro 10 metri dalle sponde dei corsi d'acqua, fatte salve disposizioni diverse che le regioni possono prevedere in ragione di particolari condizioni locali, a condizione che siano individuate azioni o prescrizioni tecniche quali quelle di cui all'art. 23, comma 3, atte ad eliminare il rischio di inquinamento delle acque causato dagli stessi liquami;
- c) per le acque marino-costiere e quelle lacuali entro 10 metri di distanza dall'inizio dell'arenile;
- d) in prossimita' di strade e di centri abitati, a distanze definite dalla disciplina regionale, a meno che i liquami siano distribuiti con tecniche atte a limitare l'emissione di odori sgradevoli o vengano immediatamente interrati;
- e) nei casi in cui i liquami possano venire a diretto contatto con i prodotti destinati al consumo umano;
- f) in orticoltura, a coltura presente, nonche' su colture da frutto, a meno che il sistema di distribuzione non consenta di salvaguardare integralmente la parte aerea delle piante;
- g) dopo l'impianto della coltura nelle aree adibite a parchi o giardini pubblici, campi da gioco, utilizzate per ricreazione o destinate in genere ad uso pubblico;
- h) su colture foraggiere nelle tre settimane precedenti lo sfalcio del foraggio o il pascolamento;
2. Le regioni prevedono ulteriori divieti o i periodi dell'anno in cui e' vietato l'utilizzo dei liquami, in relazione a particolari condizioni locali, agli andamenti climatici sfavorevoli, ai ritmi di assorbimento delle colture praticate, nonche' ai principi contenuti nel CBPA ed agli indirizzi delle Autorita' di Bacino nazionali ed interregionali.
3. Le disposizioni di cui al comma 1, lettere b) e c), non si applicano ai canali artificiali ad esclusivo utilizzo di una o piu' aziende, purché non connessi ai corpi idrici naturali, ed ai canali arginati.

Capo III - Trattamenti e contenitori di stoccaggio

Art. 6.

Criteri generali

1. I trattamenti degli effluenti di allevamento e le modalita' di stoccaggio sono finalizzati, oltre che a contribuire alla messa in sicurezza igienico sanitaria, a garantire la protezione dell'ambiente e la corretta gestione agronomica degli effluenti stessi, rendendoli disponibili all'utilizzo nei periodi piu' idonei sotto il profilo agronomico e nelle condizioni adatte per l'utilizzazione. Nella tabella 3 dell'allegato I al presente decreto e' riportato l'elenco dei trattamenti indicativi funzionali a tale scopo; rendimenti diversi da quelli riportati nella citata tabella dovranno essere giustificati secondo le modalita' precisate al punto 3 dell'allegato IV parte A. I trattamenti non devono comportare l'aggiunta agli effluenti di sostanze potenzialmente dannose per il suolo, le colture, gli animali e l'uomo per la loro natura e/o concentrazione.
2. Gli effluenti destinati all'utilizzazione agronomica devono essere raccolti in contenitori per lo stoccaggio dimensionati secondo le esigenze colturali e di capacita' sufficiente a contenere gli effluenti prodotti nei periodi in cui l'impiego agricolo e' limitato o impedito da motivazioni agronomiche, climatiche o normative, e tali da garantire almeno le capacita' di stoccaggio indicate al comma 2 dell'art. 7 ed ai commi 6 e 7 dell'art. 8.

Art. 7.

Caratteristiche dello stoccaggio e dell'accumulo dei materiali palabili

1. Lo stoccaggio dei materiali palabili deve avvenire su platea impermeabilizzata, fatto salvo quanto precisato al successivo comma 4, avente una portanza sufficiente a reggere, senza cedimenti o lesioni, il peso del materiale accumulato e dei mezzi utilizzati per la movimentazione. In considerazione della consistenza palabile dei materiali, la platea di stoccaggio deve essere munita di idoneo cordolo o di muro perimetrale, con almeno un'apertura per l'accesso dei mezzi meccanici per la completa asportazione del materiale e deve essere dotata di adeguata pendenza per il convogliamento verso appositi sistemi di raccolta e stoccaggio dei liquidi di sgrondo e/odelle eventuali acque di lavaggio della platea.
2. Fatti salvi specifici provvedimenti in materia igienico-sanitaria, la capacita' di stoccaggio, calcolata in rapporto alla consistenza di allevamento stabulato ed al periodo in cui il bestiame non e' al pascolo, non deve essere inferiore al volume di materiale palabile prodotto in 90 giorni. Per il dimensionamento della platea di stoccaggio dei materiali palabili, qualora non

sussistano esigenze particolari di una piu' analitica determinazione dei volumi stoccati, si fa riferimento alla tabella 1 dell'allegato I. Per gli allevamenti avicoli a ciclo produttivo inferiore a 90 giorni le lettiere possono essere stoccate al termine del ciclo produttivo sottoforma di cumuli in campo, fatte salve diverse disposizioni delle autorità sanitarie. Le regioni dettano specifiche disposizioni per il volume di stoccaggio degli allevamenti di piccole dimensioni, tenendo conto della densità degli allevamenti presenti nel territorio preso in considerazione e dei periodi in cui il bestiame e' al pascolo.

3. Il calcolo della superficie della platea di stoccaggio dei materiali palabili deve essere funzionale al tipo di materiale stoccato; in relazione ai volumi di effluente per le diverse tipologie di allevamento di cui alla tabella 1, allegato I al presente decreto, si riportano di seguito, per i diversi materiali palabili, valori indicativi, per i quali dividere il volume di stoccaggio espresso in m³ al fine di ottenere la superficie in m² della platea:

- a) 2 per il letame;
- b) 2 per le lettiere esauste degli allevamenti cunicoli;
- c) 2 per le lettiere esauste degli allevamenti avicoli;
- d) fino a 2,5 per le deiezioni di avicunicoli rese palabili da processi di disidratazione;
- e) 1,5 per le frazioni palabili risultanti da trattamento termico e/o meccanico di liquami;
- f) 1 per fanghi palabili di supero da trattamento aerobico e/o anaerobico di liquami da destinare all'utilizzo agronomico;
- g) 1,5 per letami e/o materiali ad essi assimilati sottoposti a processi di compostaggio;
- h) 3,5 per i prodotti palabili, come la pollina delle galline ovaiole allevate in batterie con sistemi di pre-essiccazione ottimizzati, aventi un contenuto di sostanza secca superiore al 65%.

Per tali materiali lo stoccaggio puo' avvenire anche in strutture di contenimento coperte, aperte o chiuse senza limiti di altezza.

4. Sono considerate utili, ai fini del calcolo della capacita' di stoccaggio, le superfici della lettiera permanente, purché alla base siano impermeabilizzate secondo le indicazioni del comma 1, nonché, nel caso delle galline ovaiole e dei riproduttori, fatte salve diverse disposizioni delle autorità sanitarie, le cosiddette «fosse profonde» dei ricoveri a due piani e le fosse sottostanti i pavimenti fessurati (posatoi) nell'allevamento a terra. Per le lettiere permanenti il calcolo del volume stoccato fa riferimento ad altezze massime della lettiera di 0,60 m nel caso dei bovini, di 0,15 m per gli avicoli, 0,30 m per le altre specie.

5. Fatta salva la disposizione di cui al comma 2 per gli allevamenti avicoli a ciclo produttivo inferiore a 90 giorni, l'accumulo su suolo agricolo di letami e di lettiere esauste di allevamenti avicunicoli, esclusi gli altri materiali assimilati, definiti all'art. 2, comma 1, lettera e), e' ammesso solo dopo uno stoccaggio di almeno 90 giorni; tale accumulo puo' essere praticato ai soli fini della utilizzazione agronomica sui terreni circostanti ed in quantitativi non superiori al fabbisogno di letame dei medesimi. La normativa regionale detta prescrizioni in ordine alle modalita' di effettuazione, gestione e durata degli accumuli e dello stoccaggio delle lettiere di cui al comma 2 necessarie a garantire una buona aerazione della massa, il drenaggio del percolato prima del trasferimento in campo, nonché la presenza di adeguate distanze dai corpi idrici, abitazioni e strade. E' opportuno che la collocazione dell'accumulo non sia ammessa a distanze inferiori a 20 metri dai corpi idrici e non sia ripetuto nello stesso luogo per piu' di una stagione agraria.

6. I liquidi di sgrondo dei materiali palabili vengono assimilati, per quanto riguarda il periodo di stoccaggio, ai materiali non palabili come trattati ai commi 6 e 7 dell'art. 8.

Art. 8.

Caratteristiche e dimensionamento dei contenitori per lo stoccaggio dei materiali non palabili

1. Gli stoccaggi degli effluenti non palabili devono essere realizzati in modo da poter accogliere anche le acque di lavaggio delle strutture, degli impianti e delle attrezzature zootecniche, fatta eccezione per le trattorie agricole, quando queste acque vengano destinate all'utilizzazione agronomica. Alla produzione complessiva di liquami da stoccare deve essere sommato il volume delle acque meteoriche, convogliate nei contenitori dello stoccaggio da superfici scoperte impermeabilizzate interessate dalla presenza di effluenti zootecnici. Le norme riguardanti lo stoccaggio devono prevedere l'esclusione, attraverso opportune deviazioni, delle acque bianche provenienti da tetti e tettoie nonché le acque di prima pioggia provenienti da aree non connesse all'allevamento. Le dimensioni dei contenitori non dotati di copertura atta ad allontanare l'acqua piovana devono tenere conto delle precipitazioni medie e di un franco minimo di sicurezza di 10 centimetri.

2. Il fondo e le pareti dei contenitori devono essere adeguatamente impermeabilizzati mediante materiale naturale od artificiale al fine di evitare percolazioni o dispersioni degli effluenti stessi all'esterno.

3. Nel caso dei contenitori in terra, qualora i terreni su cui sono costruiti abbiano un coefficiente di permeabilita' K10-7 cm/s, il fondo e le pareti dei contenitori devono essere impermeabilizzati con manto artificiale o naturale posto su un adeguato strato di argilla di riporto, nonché dotati, attorno al piede esterno dell'argine, di un fosso di guardia perimetrale adeguatamente dimensionato e isolato idraulicamente dalla normale rete scolante. Le regioni possono prevedere ulteriori prescrizioni in merito alla copertura dei contenitori anche al fine di limitare le emissioni di odori.

4. Nel caso di costruzione di nuovi contenitori di stoccaggio, al fine di indurre un piu' alto livello di stabilizzazione dei liquami, deve essere previsto, per le aziende in cui venga prodotto un quantitativo di oltre 6000 Kg di azoto/anno, il frazionamento del loro volume di stoccaggio in almeno due contenitori. Il prelievo a fini agronomici deve avvenire dal bacino contenente liquame stoccato da piu' tempo. Nel caso di costruzione di nuovi contenitori di stoccaggio sono da incentivare strutture con sistemi di allontanamento delle acque meteoriche.

5. Il dimensionamento dei contenitori di stoccaggio deve essere tale da evitare rischi di cedimenti strutturali e garantire la possibilita' di omogeneizzazione del liquame.

6. La capacita' di stoccaggio, calcolata in rapporto alla consistenza di allevamento stabulato ed al periodo in cui il bestiame non e' al pascolo, non deve essere inferiore al volume di materiale non palabile prodotto in:

- a) 90 giorni per gli allevamenti di bovini da latte, bufalini, equini e ovicaprini in aziende con terreni caratterizzati da assetti

colturali che prevedono la presenza di prati di media o lunga durata e cereali autunno-vernini. In assenza di tali caratteristiche, le regioni prescrivono un volume di stoccaggio non inferiore a quello del liquame prodotto nel periodo di cui alla lettera b);

b) 120 giorni per gli allevamenti diversi da quelli di cui alla lettera a).

Per il dimensionamento, qualora non sussistano esigenze particolari di una piu' analitica determinazione dei volumi stoccati, si fa riferimento alla tabella 1 dell'allegato I.

7. Le regioni dettano specifiche disposizioni per il volume degli stoccaggi degli allevamenti di piccole dimensioni, tenendo conto della densita' degli allevamenti presenti nel territorio preso in considerazione e dei periodi in cui il bestiame e' al pascolo.

8. Per i nuovi allevamenti e per gli ampliamenti di quelli esistenti non sono considerate utili al calcolo dei volumi di stoccaggio le fosse sottostanti i pavimenti fessurati e grigliati.

9. Evietata la nuova localizzazione dei contenitori di stoccaggio degli effluenti nelle zone ad alto rischio di esondazione, cosi' come individuate dalle Autorita' competenti sulla base della normativa vigente.

Capo IV - Modalita' di utilizzazione agronomica

Art. 9.

Tecniche di gestione della distribuzione degli effluenti

1. La scelta delle tecniche di distribuzione deve tenere conto:

- a) delle caratteristiche idrogeologiche e geomorfologiche del sito;
- b) delle caratteristiche pedologiche e condizioni del suolo;
- c) del tipo di effluente;
- d) delle colture praticate e della loro fase vegetativa.

2. Le tecniche di distribuzione devono assicurare:

- a) il contenimento della formazione e diffusione, per deriva, di aerosol verso aree non interessate da attivita' agricola, comprese le abitazioni isolate e le vie pubbliche di traffico veicolare;
- b) fatti salvi i casi di distribuzione in copertura, l'effettiva incorporazione nel suolo dei liquami e loro assimilati simultaneamente allo spandimento ovvero entro un periodo di tempo successivo idoneo a ridurre le perdite di ammoniaca per volatilizzazione, il rischio di ruscellamento, la lisciviazione e la formazione di odori sgradevoli;
- c) l'elevata utilizzazione degli elementi nutritivi;
- d) l'uniformita' di applicazione dell'effluente;
- e) la prevenzione della percolazione dei nutrienti nei corpi idrici sotterranei.

3. La fertirrigazione deve essere realizzata, ai fini del massimo contenimento della lisciviazione dei nitrati al di sotto delle radici e dei rischi di ruscellamento di composti azotati, attraverso una valutazione dell'umidita' del suolo, privilegiando decisamente i metodi a maggiore efficienza, come previsto dal CBPA.

4. In particolare, nei suoli soggetti a forte erosione, nel caso di utilizzazione agronomica degli effluenti al di fuori del periodo di durata della coltura principale, deve essere garantita una copertura dei suoli tramite vegetazione spontanea, colture intercalari o colture di copertura o, in alternativa, altre pratiche colturali atte a ridurre la lisciviazione dei nitrati come previsto dal CBPA.

Art. 10.

Dosi di applicazione

1. Nelle zone non vulnerabili da nitrati la quantita' di azoto totale al campo apportato da effluenti di allevamento non deve superare il valore di 340 kg per ettaro e per anno, inteso come quantitativo medio aziendale; tale quantita', da distribuire e frazionare in base ai fabbisogni delle colture, al loro ritmo di assorbimento, ai precedenti colturali, e' calcolata sulla base dei valori della tabella 2 dell'allegato I o, in alternativa, di altri valori determinati secondo le procedure di calcolo o di misura citate nell'allegato stesso, ed e' comprensiva degli effluenti depositati dagli animali stessi quando sono tenuti al pascolo. Per le diverse coltivazioni si deve fare riferimento al fabbisogno complessivo di azoto indicato nella Tabella 1 allegata al CBPA, ovvero a disposizioni regionali di maggiore cautela che tengono conto dei progressi tecnico-scientifici.

2. Al fine di tutelare l'ambiente dall'inquinamento arrecabile anche da altri fertilizzanti, in attuazione del CBPA e dei Piani di tutela delle acque, le regioni elaborano programmi per promuovere l'adozione di tecniche atte a razionalizzare l'utilizzazione dei concimi minerali e di altre sostanze fertilizzanti, per prevenire l'esuberato e l'accumulo al suolo degli elementi nutritivi.

Titolo III - Norme tecniche generali per la disciplina regionale dell'utilizzazione agronomica delle acque reflue provenienti dalle aziende di cui all'articolo 28, comma 7, lettere a), b) e c) del decreto legislativo n. 152/1999 e da piccole aziende agroalimentari.

Capo I - Norme tecniche per l'utilizzazione agronomica delle acque reflue provenienti dalle aziende di cui all'art. 28, comma 7, lettere a), b) e c) del decreto legislativo n. 152 del 1999.

Art. 11.

Criteri generali di utilizzazione

1. L'utilizzazione agronomica delle acque reflue provenienti dalle aziende di cui all'art. 28, comma 7, lettere a), b) e c), del decreto legislativo n. 152/1999 e' finalizzata al recupero dell'acqua e/o delle sostanze nutritive ed ammendanti contenute nelle stesse.

2. L'utilizzazione agronomica delle acque reflue di cui al comma 1 e' consentita purché siano garantiti:

- a) la tutela dei corpi idrici e, per gli stessi, il non pregiudizio del raggiungimento degli obiettivi di qualità di cui agli articoli 4 e successivi del decreto legislativo n. 152/1999;
- b) l'effetto concimante e/o ammendante e/o irriguo sul suolo e la commisurazione della quantità di azoto efficiente e di acqua applicata ai fabbisogni quantitativi e temporali delle colture;
- c) l'esclusione delle acque derivanti dal lavaggio degli spazi esterni non connessi al ciclo produttivo;
- d) l'esclusione, per il settore vitivinicolo, delle acque derivanti da processi enologici speciali come ferrocianurazione e desolfurazione dei mosti muti, produzione di mosti concentrati e mosti concentrati rettificati;
- e) l'esclusione, per il settore lattiero-caseario, nelle aziende che trasformano un quantitativo di latte superiore a 100.000 litri all'anno del siero di latte, del latticello, della scotta e delle acque di processo delle paste filate;
- f) il rispetto delle norme igienico-sanitarie, di tutela ambientale ed urbanistiche.

3. L'utilizzazione agronomica delle acque reflue di cui al comma 1, contenenti sostanze naturali non pericolose e disciplinata dal presente decreto e' esclusa, ai sensi dell'art. 8, comma 1, del decreto legislativo n. 22 del 1997, dal campo di applicazione del medesimo decreto legislativo.

4. Per le acque reflue disciplinate dal presente decreto si possono prevedere forme di utilizzazione di indirizzo agronomico diverse da quelle sino ad ora considerate, quali la veicolazione di prodotti fitosanitari o fertilizzanti.

Art. 12.

Divieti di utilizzazione

1. Alle acque reflue si applicano le disposizioni di cui all'art. 5.

Art. 13.

Generalità sui trattamenti

1. Per l'ubicazione dei contenitori di stoccaggio e di trattamento delle acque reflue devono essere esaminate le condizioni locali di accettabilità per i manufatti adibiti allo stoccaggio in relazione ai seguenti parametri:

- a) distanza dai centri abitati;
 - b) fascia di rispetto da strade, autostrade, ferrovie e confini di proprietà'.
2. I contenitori ove avvengono lo stoccaggio ed il trattamento delle acque reflue devono essere a tenuta idraulica, per evitare percolazioni o dispersioni degli effluenti stessi all'esterno.

Art. 14.

Stoccaggio delle acque reflue

1. Le regioni prevedono l'esclusione, attraverso opportune deviazioni, delle acque di prima pioggia provenienti da aree a rischio di dilavamento di sostanze che creano pregiudizio per il raggiungimento degli obiettivi di qualità dei corpi idrici.
2. Per le caratteristiche dello stoccaggio delle acque reflue si fa riferimento a quanto previsto per gli effluenti zootecnici non palabili ai commi 1, 2, 3, 4, 5 e 9 dell'art. 8.
3. I contenitori di stoccaggio delle acque reflue possono essere ubicati anche al di fuori della azienda che le utilizza ai fini agronomici, purché sia garantita la non miscelazione con altre tipologie di acque reflue, con effluenti zootecnici o con rifiuti.
4. Le regioni definiscono la durata degli stoccaggi in considerazione del volume di acque reflue prodotte in rapporto al fabbisogno idrico delle colture e alla durata della stagione irrigua, prevedendo un periodo minimo di stoccaggio pari a 90 giorni.
5. Le acque reflue destinate all'utilizzazione agronomica devono essere raccolte in contenitori per lo stoccaggio dimensionati secondo le esigenze culturali e di capacità sufficiente in relazione ai periodi in cui l'impiego agricolo e' limitato o impedito da motivazioni agronomiche, climatiche o normative, nonché tali da garantire le capacità minime di stoccaggio individuate in base ai criteri di cui al comma 4.

Art. 15.

Tecniche di distribuzione

1. Per le tecniche di distribuzione si fa riferimento a quanto previsto riguardo agli effluenti di allevamento all'art. 9.

Art. 16.

Dosi di applicazione

1. Le dosi, non superiori ad un terzo del fabbisogno irriguo delle colture e indicate nella comunicazione di cui all'art. 18, e le epoche di distribuzione delle acque reflue devono essere finalizzate a massimizzare l'efficienza dell'acqua e dell'azoto in funzione del fabbisogno delle colture, così come definito all'art. 10 ed alla lettera b) del comma 2 dell'art. 11.
2. Fermo restando quanto previsto dal CBPA, le regioni definiscono i criteri di utilizzazione irrigua e fertirrigua delle acque reflue in rapporto alle colture ed ai bilanci idrici locali, al fine di limitare le perdite dal sistema suolo-pianta e fissano ulteriori limitazioni o divieti all'utilizzo dei reflui qualora si verificano particolari condizioni di incompatibilità del suolo a ricevere gli stessi (elevata salinità, eccessiva drenabilità del suolo, ecc.).

Capo II - Disciplina dell'utilizzazione agronomica delle acque reflue provenienti da piccole aziende agroalimentari.

Art. 17.

Individuazione delle piccole aziende agroalimentari

1. E' ammessa l'utilizzazione agronomica delle acque reflue, qualora contenenti sostanze naturali non pericolose, provenienti dalle piccole aziende agroalimentari appartenenti ai settori lattiero-caseario, vitivinicolo e ortofrutticolo che producono quantitativi di acque reflue non superiori a 4000 m³/anno e quantitativi di azoto, contenuti in dette acque a monte della fase di stoccaggio, non superiori a 1000 kg/anno.
2. L'utilizzazione agronomica delle acque reflue provenienti dalle aziende di cui al comma 1 e' soggetta a comunicazione che e' disciplinata dalle regioni nel rispetto dell'art. 18, comma 1, lettere b) e c) e comma 2 e contiene almeno le informazioni di cui all'Allegato IV, Parte B, lettere a), b) e d). L'utilizzazione agronomica delle medesime acque reflue e' soggetta alle disposizioni di cui agli articoli 11, 12, 13, 14, 15, 16 e 20.
3. Le regioni possono promuovere lo spandimento delle acque reflue provenienti da aziende agroalimentari diverse da quelle di cui al comma 1, nel rispetto delle disposizioni di cui al decreto legislativo n. 22 del 1997 e delle norme tecniche di cui al Titolo III, capo I.

Titolo IV**Criteri per la disciplina delle comunicazioni e del trasporto degli effluenti zootecnici e delle acque reflue di cui all'art. 28, comma 7, lettere a), b) e c) del decreto legislativo n. 152 del 1999.****Art. 18.****Disciplina della comunicazione**

1. La comunicazione e' disciplinata dalle regioni nel rispetto di quanto segue:
 - a) i contenuti sono conformi almeno a quanto riportato nell'allegato IV al presente decreto;
 - b) la comunicazione deve pervenire alle autorita' competenti almeno 30 giorni prima dell'inizio dell'attivita';
 - c) i tempi di validita' della comunicazione sono non superiori ai 5 anni successivi alla data di presentazione, fermo restando l'obbligo dell'interessato di segnalare tempestivamente le eventuali modifiche riguardanti la tipologia, la quantita' e le caratteristiche degli effluenti e delle acque reflue, nonche' i terreni destinati all'applicazione.
2. Le regioni individuano nel legale rappresentante dell'azienda che produce e intende utilizzare gli effluenti zootecnici e le acque reflue di cui al presente Titolo il soggetto tenuto alla comunicazione di cui al comma 1.
3. Qualora le fasi di produzione, trattamento, stoccaggio e spandimento di effluenti siano suddivise fra piu' soggetti, al fine di adottare specifiche forme di controllo per ciascuna delle predette fasi, le regioni disciplinano la forma di comunicazione per i diversi soggetti interessati, in funzione delle specifiche attivita', ferme restando le disposizioni di cui al comma 1.
4. La domanda di autorizzazione prevista per gli impianti di allevamento intensivo di cui al punto 6.6 dell'allegato I del decreto legislativo 59/2005 deve tener conto degli obblighi derivanti dalla disciplina regionale attuativa del presente decreto.
5. Le aziende che producono e/o utilizzano in un anno un quantitativo non superiore a 3000 kg di azoto al campo da effluenti zootecnici sono esonerate dall'obbligo di effettuare la comunicazione di cui al comma 1. Per tali tipologie di aziende, le regioni, comunque, definiscono i casi in cui l'esonero non si applica in ragione di fattori locali quali l'elevato carico zootecnico territoriale.

Art. 19.**Piano di utilizzazione agronomica**

1. Ai fini di una corretta utilizzazione agronomica degli effluenti e di un accurato bilanciamento degli elementi fertilizzanti, in funzione soprattutto delle caratteristiche del suolo e delle asportazioni prevedibili, e' previsto per le aziende di cui al decreto legislativo 59/2005 nonche' per gli allevamenti bovini con piu' di 500 UBA (Unita' di Bestiame Adulto), determinati conformemente alla tabella 4 dell'allegato I, l'obbligo di predisporre un Piano di Utilizzazione Agronomica conforme all'Allegato V parte A.

Art. 20.**Trasporto**

1. La normativa regionale definisce gli adempimenti concernenti il trasporto, necessari a garantire un adeguato controllo sulla movimentazione degli effluenti e delle acque reflue di cui al presente Titolo, prevedendo una documentazione di accompagnamento contenente almeno le seguenti informazioni:
 - a) gli estremi identificativi dell'azienda da cui origina il materiale trasportato e del legale rappresentante della stessa;
 - b) la natura e la quantita' degli effluenti e/o delle acque reflue trasportate;
 - c) l'identificazione del mezzo di trasporto;
 - d) gli estremi identificativi dell'azienda destinataria e del legale rappresentante della stessa;
 - e) gli estremi della comunicazione redatta dal legale rappresentante dell'azienda da cui origina il materiale trasportato ai sensi dell'art. 18.
2. Le regioni stabiliscono inoltre i tempi di conservazione della documentazione di cui al comma 1, nonche' le forme di semplificazione della documentazione da utilizzarsi nel caso di trasporto effettuato tra terreni in uso alla stessa azienda da cui origina il materiale trasportato ovvero nel caso di aziende con allevamenti di piccole dimensioni con produzione di azoto non superiore a 6000 Kg azoto/anno.

Art. 20-bis

Misure di sostegno per gli imprenditori agricoli e periodi di adeguamento

1. Le regioni, ai sensi dell'art. 5, paragrafo 3 e dell'art. 26, paragrafo 1 del Reg. (CE) 1257/99 come modificato dal Reg. (CE) 1783/03 e successive normative relative alla programmazione dello sviluppo rurale, favoriscono nei rispettivi documenti di programmazione regionale sullo sviluppo rurale approvati dalla Commissione Europea, azioni volte al sostegno di investimenti nelle aziende agricole e nelle piccole aziende di trasformazione, come definite dall'art. 28, paragrafo 1 del Reg. (CE) 817/04, realizzati allo scopo di conformarsi alle nuove norme minime introdotte dalla normativa regionale attuativa dell'art. 38 del decreto legislativo 152/99 e del presente decreto. A norma dell'art. 1 e dell'art. 28 paragrafo 2 del Reg. (CE) 817/04 le aziende agricole e le piccole aziende di trasformazione ove previsto nei predetti documenti di programmazione regionali, possono beneficiare di una proroga per conformarsi alle prescrizioni previste dalla predetta normativa regionale, a condizione che tale periodo sia necessario per risolvere i problemi specifici inerenti alla osservanza delle stesse. Tale proroga non puo' essere superiore ai trentasei mesi a partire dalla data dalla quale le prescrizioni previste diventano obbligatorie per le aziende agricole e per le piccole aziende di trasformazione.

Titolo V - Utilizzazione agronomica in zone vulnerabili da nitrati**Art. 21.****Disposizioni generali**

1. Nelle zone designate vulnerabili da nitrati di origine agricola, l'utilizzazione agronomica degli effluenti zootecnici, delle acque reflue di cui al presente decreto e dei concimi azotati e ammendanti organici di cui alla legge 748 del 1984 e' soggetta alle disposizioni di cui al presente Titolo V, volte in particolare a:
 - a) proteggere e risanare le zone vulnerabili dall'inquinamento provocato da nitrati di origine agricola;
 - b) limitare l'applicazione al suolo dei fertilizzanti azotati sulla base dell'equilibrio tra il fabbisogno prevedibile di azoto delle colture e l'apporto alle colture di azoto proveniente dal suolo e dalla fertilizzazione, in coerenza anche con il CBPA di cui all'art. 19 del decreto legislativo n. 152 del 1999;
 - c) promuovere strategie di gestione integrata degli effluenti zootecnici per il riequilibrio del rapporto agricoltura-ambiente tra cui l'adozione di modalita' di allevamento e di alimentazione degli animali finalizzate a contenere, gia' nella fase di produzione, le escrezioni di azoto.
2. Al fine di accrescere le conoscenze attuali sulle strategie di riduzione delle escrezioni e di altri possibili inquinanti durante la fase di allevamento degli animali, sui trattamenti degli effluenti e sulla fertilizzazione bilanciata delle colture e di favorire la loro diffusione, le regioni prevedono azioni di informazione e di supporto alle aziende agricole, nonche' promuovono attivita' di ricerca e di sperimentazione a scala locale, coerenti con le iniziative comunitarie e nazionali.
3. I programmi di azione di cui all'art. 19, comma 6 del decreto legislativo n. 152 del 1999 devono essere conformi alle disposizioni di cui al presente Titolo che integra l'Allegato 7 parte AIV dello stesso decreto.
4. Oltre alle disposizioni di cui al Programma d'azione per le zone vulnerabili, le regioni favoriscono, in particolare nelle zone vulnerabili ove necessitano azioni rafforzative, l'applicazione delle misure agroambientali dei Piani di Sviluppo Rurale di cui all'allegato II del presente decreto, volte al ripristino del corretto equilibrio tra la produzione agricola e l'ambiente.
5. Le regioni, a norma degli articoli 21-bis, 21-ter e 21-quater del Reg. (CE) 1783/03, al fine di promuovere una piu' rapida applicazione delle disposizioni cogenti del Programma di azione per le zone vulnerabili ed il loro rispetto da parte degli agricoltori, possono attivare nell'ambito della programmazione comunitaria e nazionale dello Sviluppo Rurale specifiche misure di sostegno temporaneo, finalizzate alla copertura parziale delle perdite di reddito e/o dei costi aggiuntivi derivanti dall'applicazione di tali disposizioni nonche' idonee azioni di sostegno degli agricoltori a fronte dei costi relativi a servizi di consulenza aziendale finalizzati all'applicazione delle prescrizioni tecniche di cui ai programmi d'azione.

Art. 22.**Divieti di utilizzazione dei letami e dei concimi azotati e ammendanti organici di cui alla legge 748 del 1984**

1. L'utilizzo agronomico del letame e dei materiali ad esso assimilati, nonche' dei concimi azotati e ammendanti organici di cui alla legge 748 del 1984 e' vietato almeno entro:
 - 5 m di distanza dalle sponde dei corsi d'acqua superficiali individuati dalle regioni come non significativi;
 - 10 m di distanza dalle sponde dei corsi d'acqua superficiali significativi;
 - 25 m di distanza dall'inizio dell'arenile per le acque lacuali, marino-costiere e di transizione, nonche' dai corpi idrici ricadenti nelle zone umide individuate ai sensi della Convenzione di Ramsar del 2 febbraio 1971.
2. Sono fatte salve le disposizioni di cui all'art. 4, comma 1, lettere a), b), e) e f).
3. Nelle fasce di divieto di cui al comma 1, ove tecnicamente possibile, e' obbligatoria una copertura vegetale permanente anche spontanea ed e' raccomandata la costituzione di siepi e/o di altre superfici boscate. In particolari aree caratterizzate da situazioni di aridita' tali da determinare la perdita della copertura vegetale permanente, le regioni individuano diverse misure atte a contrastare il trasporto dei nutrienti verso i corpi idrici.
4. L'utilizzo dei concimi azotati e ammendanti organici di cui alla legge 748 del 1984 e' vietato sui terreni gelati, saturi d'acqua o innevati e nelle 24 ore precedenti l'intervento irriguo, nel caso di irrigazione a scorrimento per i concimi non interrati.
5. Le regioni, in ragione di particolari condizioni locali, individuano i diversi limiti di pendenza oltre i quali e' vietato l'utilizzo di letami e materiali assimilati, nonche' dei concimi azotati e ammendanti organici di cui alla legge 748 del 1984, ovvero le pratiche agronomiche atte a contrastare il trasporto di nutrienti, in particolare nel caso di suolo non coperto da vegetazione o di colture che non assicurano la copertura completa del suolo, obbligando comunque le aziende ad adottare almeno le pratiche agronomiche contenute nel CBPA. Devono altresì essere presi in considerazione i limiti di lavorabilita' del suolo, tenuto conto

di adeguate sistemazioni idraulico-agrarie e di modalita' di spandimento atte a contrastare il ruscellamento.

6. Le disposizioni di cui al comma 1, non si applicano ai canali artificiali ad esclusivo utilizzo di una o piu' aziende, purché non connessi ai corpi idrici naturali, ed ai canali arginati.

Art. 23.

Divieti di utilizzazione dei liquami

1. L'utilizzo di liquami e dei materiali ad essi assimilati, nonché dei fanghi derivanti da trattamenti di depurazione di cui al decreto legislativo n. 99 del 1992 e' vietato almeno entro:

- 10 m di distanza dalle sponde dei corsi d'acqua superficiali;

- 30 m di distanza dall'inizio dell'arenile per le acque lacuali, marino-costiere e di transizione, nonché dai corpi idrici ricadenti nelle zone umide individuate ai sensi della Convenzione di Ramsar del 2 febbraio 1971.

2. Sono fatte salve le disposizioni di cui all'art. 4, comma 1, lettere a), b), e) ed f) e all'art. 5, comma 1, lettere d), e), f), g) ed h).

3. Nelle fasce di divieto di cui al comma 1, ove tecnicamente possibile, e' obbligatoria una copertura vegetale permanente anche spontanea ed e' raccomandata la costituzione di siepi e/o di altre superfici boscate. In particolari aree caratterizzate da situazioni di aridita' tali da determinare la perdita della copertura vegetale permanente, le regioni individuano diverse misure atte a contrastare il trasporto dei nutrienti verso i corpi idrici.

4. L'utilizzo di liquami e' vietato su terreni con pendenza media, riferita ad un'area aziendale omogenea, superiore al 10%, che puo' essere incrementata, comunque non oltre il 20%, in presenza di sistemazioni idraulico-agrarie, sulla base delle migliori tecniche di spandimento riportate nel CBPA e nel rispetto di prescrizioni regionali volte ad evitare il ruscellamento e l'erosione, tra le quali le seguenti:

a) dosi di liquami frazionate in piu' applicazioni;

b) iniezione diretta nel suolo o spandimento superficiale a bassa pressione con interrimento entro le 12 ore sui seminativi in prearatura;

c) iniezione diretta, ove tecnicamente possibile, o spandimento a raso sulle colture prative;

d) spandimento a raso in bande o superficiale a bassa pressione in copertura su colture cerealicole o di secondo raccolto.

L'adozione di tali prescrizioni deve essere riportata con adeguato dettaglio all'interno dei programmi di azione regionali.

5. In particolari aree caratterizzate da condizioni geomorfologiche e pedologiche sfavorevoli, le regioni possono individuare limiti di pendenza piu' elevati di quelli stabiliti al comma 4 in presenza di sistemazioni idraulico-agrarie, sulla base delle migliori tecniche di spandimento riportate nel CBPA e purché siano garantiti:

a) il rispetto delle prescrizioni di cui alle lettere a), b), c) e d) del comma 4;

b) il non superamento di un apporto complessivo di azoto di 210 kg per ettaro per anno, inteso come quantitativo medio aziendale ed ottenuto sommando i contributi da effluenti di allevamento, comunque non superiori a 170 kg di azoto, ed i contributi da concimi azotati e ammendanti organici di cui alla legge 748 del 1984.

6. Le disposizioni di cui al comma 1, non si applicano ai canali artificiali ad esclusivo utilizzo di una o piu' aziende, purché non connessi ai corpi idrici naturali, ed ai canali arginati.

Art. 24.

Caratteristiche dello stoccaggio

1. Per le caratteristiche e il dimensionamento dei contenitori per lo stoccaggio dei materiali palabili e non palabili si applicano le disposizioni di cui al comma 1 dell'art. 6, ai commi 1, 2, 3, e 4 dell'art. 7 e ai commi 2, 3, 4, 5, 7 e 9 dell'art. 8.

2. Per le deiezioni degli avicunicoli essiccate con processo rapido a tenori di sostanza secca superiori al 65%, la capacita' di stoccaggio non deve essere inferiore al volume di materiale prodotto in 120 giorni. Per i contenitori esistenti l'adeguamento deve avvenire entro 5 anni dalla data di entrata in vigore del presente decreto.

3. Valgono altresì le disposizioni del comma 1 dell'art. 8 ad eccezione del secondo periodo del medesimo comma così sostituito: «Alla produzione complessiva di liquami da stoccare deve essere sommato il volume delle acque meteoriche, convogliate nei contenitori dello stoccaggio da superfici scoperte interessate dalla presenza di effluenti zootecnici».

4. Per gli allevamenti di bovini da latte, bufalini, equini e ovicaprini in aziende con terreni caratterizzati da assetti colturali che prevedono la presenza di pascoli o prati di media o lunga durata e cereali autunno-vernini i contenitori per lo stoccaggio dei liquami e dei materiali ad essi assimilati devono avere un volume non inferiore a quello del liquame prodotto in allevamenti stabulati in:

a) 120 giorni nell'Italia centro settentrionale (Valle d'Aosta, Piemonte, Lombardia, Province di Bolzano e di Trento, Friuli Venezia Giulia, Veneto, Emilia Romagna, Liguria, Toscana, Marche, Abruzzo, Umbria, Lazio), fatta eccezione per i contenitori esistenti che devono essere adeguati entro 5 anni dall'entrata in vigore del presente decreto;

b) 90 giorni nell'Italia meridionale (Campania, Molise, Puglia, Calabria, Basilicata, Sardegna, Sicilia);

5. In assenza degli assetti colturali di cui al comma 4 ed in presenza di tipologie di allevamento diverse da quelle del medesimo comma 4, le regioni prescrivono un volume di stoccaggio non inferiore a quello del liquame prodotto nei seguenti periodi:

a) 180 giorni nell'Italia settentrionale (Valle d'Aosta, Piemonte, Lombardia, Province di Bolzano e di Trento, Friuli Venezia Giulia, Veneto, Emilia Romagna, Liguria);

b) 150 giorni in tutte le altre regioni.

6. Per i nuovi allevamenti e per gli ampliamenti di quelli esistenti non sono considerate utili al calcolo dei volumi di stoccaggio le fosse sottostanti i pavimenti fessurati e grigliati.

7. Per le caratteristiche e il dimensionamento dei contenitori per lo stoccaggio delle acque reflue di cui al presente decreto si applicano le disposizioni di cui all'art. 14.

8. I liquidi di sgrondo dei materiali palabili vengono assimilati, per quanto riguarda il periodo di stoccaggio, ai materiali non palabili come trattati ai commi 4 e 5 nel presente articolo.

Art. 25.

Accumulo temporaneo di letami

1. L'accumulo temporaneo di letami e di lettiere esauste di allevamenti avicunicoli, esclusi gli altri materiali assimilati, definiti dall'art. 2 comma 1 lettera e) e' praticato ai soli fini della utilizzazione agronomica e deve avvenire sui terreni utilizzati per lo spandimento. La quantita' di letame accumulato deve essere funzionale alle esigenze colturali degli appezzamenti di suolo.
2. L'accumulo non e' ammesso a distanza inferiore a 5 m dalle scoline, a 30 m dalle sponde dei corsi d'acqua superficiali, ed a 40 m dalle sponde dei laghi, dall'inizio dell'arenile per le acque marino-costiere e di transizione, nonche' delle zone umide individuate ai sensi della Convenzione di Ramsar del 2 febbraio 1971.
3. L'accumulo temporaneo di cui al comma 1 e' ammesso su suolo agricolo solo dopo uno stoccaggio di almeno 90 giorni e per un periodo non superiore a tre mesi. L'accumulo non puo' essere ripetuto nello stesso luogo nell'ambito di una stessa annata agraria. Per le lettiere degli allevamenti avicoli a ciclo produttivo inferiore a 90 giorni valgono le disposizioni di cui al comma 2 dell'art. 7.
4. Gli accumuli devono essere di forma e dimensioni tali da garantire una buona aerazione della massa e, al fine di non generare liquidi di sgrondo, devono essere adottate le misure necessarie per effettuare il drenaggio completo del percolato prima del trasferimento in campo ed evitare infiltrazioni di acque meteoriche, oltre a prevedere un'idonea impermeabilizzazione del suolo.

Art. 26.

Modalita' di utilizzazione agronomica e dosi di applicazione

1. Fatto salvo quanto previsto dal comma 1, lettera i) dell'art. 5, lo spandimento degli effluenti zootecnici e delle acque reflue di cui al presente decreto, nonche' dei concimi azotati e degli ammendanti organici di cui alla legge 748 del 1984 e' vietato nella stagione autunno-invernale, di norma dal 1° novembre fino alla fine di febbraio, ed in particolare sono previsti i seguenti periodi minimi di divieto:
 - a) 90 giorni per i concimi azotati e gli ammendanti organici di cui alla legge 748 del 1984, per i letami e i materiali ad essi assimilati ad eccezione delle deiezioni degli avicunicoli essiccate con processo rapido a tenori di sostanza secca superiori al 65% per le quali vale il periodo di divieto di 120 giorni. Per le aziende esistenti il divieto di 120 giorni si applica a decorrere dalla data di adeguamento dei contenitori di cui all'art. 24, comma 2;
 - b) per liquami e materiali ad essi assimilati e per le acque reflue, fatta salva la disposizione di cui al comma 5, il divieto ha la durata di: 90 giorni nei terreni con prati, cereali autunno-vernini, colture ortive, arboree con inerbimento permanente; 120 giorni nei terreni destinati ad altre colture.
2. In relazione alle specifiche condizioni pedoclimatiche locali, le regioni possono individuare, anche sulla base dell'indirizzo dell'Autorita' di Bacino, decorrenze di divieto diverse da quella prevista al comma 1 e possono altresì prevedere la sospensione del divieto.
3. Le regioni, in presenza di colture che utilizzano l'azoto in misura significativa anche nella stagione autunno-invernale, come per esempio le colture ortofloricole e vivaistiche protette o in pieno campo, possono individuare periodi di divieto diversi da quelli indicati al comma 1, anche non continuativi, e relative decorrenze, tenendo conto dei ritmi e dei periodi di utilizzazione degli elementi nutritivi da parte di dette coltivazioni.
4. Le regioni predispongono una relazione tecnica in allegato alla scheda n. 30 del decreto 18 settembre 2002 pubblicato nella Gazzetta Ufficiale n. 198 del 18 ottobre 2002 relativa all'attuazione di quanto previsto ai commi 2 e 3.
5. Sui terreni utilizzati per gli spandimenti, devono essere impiegati come fertilizzanti prioritariamente, ove disponibili, gli effluenti zootecnici le cui quantita' di applicazione devono tenere conto, ai fini del rispetto del bilancio dell'azoto, del reale fabbisogno delle colture, della mineralizzazione netta dei suoli e degli apporti degli organismi azoto-fissatori. La quantita' di effluente non deve in ogni caso determinare in ogni singola azienda o allevamento un apporto di azoto superiore a 170 kg per ettaro e per anno, inteso come quantitativo medio aziendale, calcolata sulla base dei valori della tabella 2 dell'allegato I o in alternativa di altri valori determinati secondo le procedure di calcolo o di misura citati nell'allegato stesso, comprensivo delle deiezioni depositate dagli animali quando sono tenuti al pascolo e degli eventuali fertilizzanti organici derivanti dagli effluenti di allevamento di cui alla legge 19 ottobre 1984, n. 748 e dalle acque reflue di cui al presente decreto. Le dosi di effluente zootecnico, applicate nel rispetto del bilancio dell'azoto, e l'eventuale integrazione di concimi azotati e ammendanti organici di cui alla legge 748 del 1984 devono essere giustificate dal Piano di Utilizzazione Agronomica (PUA) di cui all'art. 28. Per le aziende ricadenti in parte anche in zone non vulnerabili, il quantitativo medio aziendale sopraindicato deve intendersi riferito esclusivamente alla superficie aziendale ricadente in zona vulnerabile.
6. Al fine di contenere le dispersioni di nutrienti nelle acque superficiali e profonde, le tecniche di distribuzione e le altre misure adottate devono assicurare:
 - a) l'uniformita' di applicazione del fertilizzante;
 - b) l'elevata utilizzazione degli elementi nutritivi ottenibile con un insieme di buone pratiche che comprende la somministrazione dei fertilizzanti azotati il piu' vicino possibile al momento della loro utilizzazione, il frazionamento della dose con il ricorso a piu' applicazioni ripetute nell'anno ed il ricorso a mezzi di spandimento atti a minimizzare le emissioni di azoto in atmosfera;
 - c) la corretta applicazione al suolo sia di concimi azotati e ammendanti organici di cui alla legge 748 del 1984, sia di effluenti di allevamento, sia di acque reflue di cui all'art. 28 del decreto legislativo 152/99, conformemente alle disposizioni di cui al CBPA;

- d) lo spandimento del liquame con sistemi di erogazione a pressione tali da non determinare la polverizzazione del getto;
- e) l'adozione di sistemi di avvicendamento delle colture nella gestione dell'uso del suolo conformemente alle disposizioni del CBPA;
- f) la conformita' delle pratiche irrigue alle disposizioni di cui al CBPA ed all'allegato VII al presente decreto.
- Le regioni possono prevedere specifiche disposizioni in merito alla proporzione di suolo da destinare a colture permanenti collegate a colture annuali, promuovendo altresì, ove possibile, il ricorso all'inerbimento dell'interfilare.
7. Ai fini dell'utilizzazione agronomica degli effluenti zootecnici, al di fuori del periodo di durata del ciclo della coltura principale devono essere garantite o una copertura dei suoli tramite colture intercalari o colture di copertura, secondo le disposizioni contenute nel CBPA o altre pratiche colturali atte a ridurre la lisciviazione dei nitrati, quali l'interramento di paglie e stocchi.
8. Ai fini della ottimizzazione dell'efficienza dell'azoto e della riduzione del rischio di inquinamento da nitrati di origine agricola dei corpi idrici superficiali e sotterranei, le regioni verificano l'efficacia dell'applicazione del CBPA nelle zone vulnerabili e valutano l'opportunità di adottare gli interventi di cui all'allegato II al presente decreto nell'ambito dei Piani di Sviluppo Rurale.
9. Le regioni individuano, all'interno delle zone vulnerabili, particolari aree di criticità ambientale dovuta all'elevata permeabilità del suolo, alla consistente percolazione o a condizioni che possono ridurre la capacità delle colture di utilizzare le sostanze nutritive contenute nelle deiezioni distribuite. In tali aree devono essere adottate misure di protezione ambientale aggiuntive o integrative a quelle indicate nei commi precedenti, ivi compresa l'ulteriore limitazione degli apporti di azoto di qualsiasi origine.
10. L'utilizzazione agronomica dei concimi azotati e ammendanti organici di cui alla legge n. 748 del 1984 deve avvenire secondo le modalità di cui all'allegato VI.

Art. 27.

Strategie di gestione integrata di effluenti zootecnici

1. Le regioni, nell'ambito dei Programmi d'azione definiscono politiche per la gestione degli effluenti zootecnici basate su tecniche finalizzate al ripristino di un corretto equilibrio agricoltura-ambiente, in conformita' alle modalità di gestione di cui all'allegato III al presente decreto, tenendo conto delle migliori tecniche disponibili al fine di evitare il trasferimento dell'inquinamento tra i diversi comparti ambientali.
2. In particolari contesti territoriali caratterizzati da corpi idrici ad elevata vulnerabilità da nitrati e/o a rischio di eutrofizzazione, le regioni rendono obbligatorie, ove tecnicamente possibile, le modalità di gestione di cui all'allegato III parte B al presente decreto nei casi in cui la produzione di azoto sia in eccedenza rispetto ai fabbisogni dei terreni utilizzati per gli spandimenti e qualora si rendano necessarie azioni rafforzative dei Programmi d'azione già adottati, come stabilito dall'art. 19, comma 7, lettera c) del decreto legislativo 152/99.
3. Le regioni possono prevedere, in accordo alla disciplina comunitaria in materia di aiuti alle imprese, finanziamenti nell'ambito di accordi e contratti di programma da stipulare con i soggetti interessati per l'adozione delle tecniche finalizzate al ripristino di un corretto equilibrio agricoltura-ambiente ai sensi del comma 1, promuovendo la costituzione di consorzi ovvero di altre forme di cooperazione interaziendale al cui interno sono realizzati gli impianti per i trattamenti di cui all'allegato III parte B al presente decreto.
4. Le regioni, entro sette mesi dall'entrata in vigore del presente decreto, definiscono l'elenco, da aggiornare periodicamente, degli impianti di depurazione di acque reflue urbane e di altri impianti da utilizzare per i trattamenti di cui al comma 3, apportando successivamente le necessarie modifiche ai propri Piani energetico, di tutela delle acque e di gestione dei rifiuti. La realizzazione e l'adeguamento degli impianti può avvenire con il ricorso alle misure di cui agli Accordi di Programma Quadro (APQ), sottoscritti ai sensi del comma 203 dell'art. 2 della legge 23 dicembre 1996, n. 662.
5. La realizzazione e l'esercizio degli impianti di cui al comma 3 per i trattamenti previsti all'allegato III parte B, punto 1, nonché l'adeguamento degli impianti stessi per i trattamenti di cui all'allegato III parte B, punto 2, sono approvati e autorizzati ai sensi dell'art. 12 del decreto legislativo 29 dicembre 2003, n. 387 recante «attuazione della direttiva 2001/77/CE del Parlamento europeo e del Consiglio del 27 settembre 2001 relativa alla promozione dell'energia elettrica prodotta da fonti energetiche rinnovabili nel mercato interno dell'elettricità».

Art. 28.

Piano di Utilizzazione Agronomica (PUA)

1. Al fine di minimizzare le perdite di azoto nell'ambiente, l'utilizzo dei fertilizzanti azotati deve essere effettuato, ai sensi dell'allegato 7 parte A IV del decreto legislativo 152/99, nel rispetto dell'equilibrio tra il fabbisogno prevedibile di azoto delle colture e l'apporto alle colture di azoto proveniente dal suolo, dall'atmosfera e dalla fertilizzazione, corrispondente:
 - alla quantità di azoto presente nel suolo nel momento in cui la coltura comincia ad assorbirlo in maniera significativa (quantità rimanente alla fine dell'inverno);
 - all'apporto di composti di azoto tramite la mineralizzazione netta delle riserve di azoto organico nel suolo;
 - all'aggiunta di composti di azoto provenienti da effluenti di allevamento e acque reflue disciplinate dal presente decreto;
 - all'aggiunta di composti di azoto provenienti dal riutilizzo irriguo di acque reflue depurate di cui al decreto 12 giugno 2003, n. 185 del Ministro dell'ambiente e della tutela del territorio, da fertilizzanti di cui alla legge n. 748 del 1984 e da fanghi di depurazione di cui al decreto legislativo n. 99 del 1992;
 - all'azoto da deposizione atmosferica.

2. Il Piano di Utilizzazione Agronomica (PUA) deve essere redatto conformemente alle disposizioni di cui all'allegato V al presente decreto.

Art. 29.

Comunicazione e trasporto

1. L'utilizzazione agronomica degli effluenti zootecnici e' soggetta alla presentazione all'autorita' competente della comunicazione ed alla compilazione del PUA secondo le modalita' definite all'allegato V.
2. L'utilizzazione agronomica delle acque reflue di cui all'art. 28, comma 7, lettere a), b) e c) del decreto legislativo n. 152 del 1999 e' soggetta alla presentazione all'autorita' competente della comunicazione di cui all'allegato IV parte B del presente decreto.
3. Il legale rappresentante dell'azienda trasmette la comunicazione di cui ai commi 1 e 2 che deve pervenire alle autorita' competenti almeno 30 giorni prima dell'inizio dell'attivita' e rinnova la medesima ogni cinque anni, fermo restando l'obbligo dell'interessato di segnalare tempestivamente le eventuali modifiche riguardanti la tipologia, la quantita' e le caratteristiche degli effluenti e delle acque reflue, nonche' i terreni destinati all'applicazione.
4. Gli atti o i provvedimenti che alla data di entrata in vigore del presente decreto abilitano all'effettuazione dell'utilizzazione agronomica di cui al presente Titolo restano validi sino alla loro scadenza. Al fine della conformita' alle disposizioni del presente decreto, le regioni richiedono integrazioni agli atti o ai provvedimenti in corso di validita'.
5. In assenza degli atti o dei provvedimenti di cui al comma 4, il legale rappresentante dell'azienda in cui viene gia' effettuata l'utilizzazione agronomica procede all'invio di una comunicazione alla regione, conformemente alla presente normativa entro un anno dalla data di entrata in vigore del presente decreto.
6. Qualora le fasi di produzione, stoccaggio e spandimento di effluenti siano suddivise fra piu' soggetti, al fine di adottare specifiche forme di controllo per ciascuna delle predette fasi, le regioni disciplinano la forma di comunicazione per i diversi soggetti interessati, in funzione delle specifiche attivita', ferme restando le disposizioni di cui ai commi 1, 2, 3, 4 e 5.
7. Le aziende che producono e/o utilizzano in un anno un quantitativo non superiore a 1000 kg di azoto al campo da effluenti zootecnici sono esonerate dall'obbligo di effettuare la comunicazione di cui al comma 1. Per tali tipologie di aziende, le regioni, comunque, definiscono i casi in cui l'esonero non si applica in ragione di fattori locali quali l'elevato carico zootecnico territoriale.
8. Il PUA di cui all'Allegato V parte A del presente decreto e' parte integrante dell'autorizzazione integrata ambientale di cui all'art. 5 del decreto legislativo 18 febbraio 2005, n. 59.
9. Il trasporto degli effluenti zootecnici e delle acque reflue di cui al presente decreto e' assoggettato alle disposizioni di cui all'art. 20.

Art. 30.

Controlli in zone vulnerabili

1. Ai fini della verifica della concentrazione di nitrati nelle acque superficiali e sotterranee e della valutazione dello stato trofico delle acque lacustri, di transizione, marino-costiere e di eventuali altre tipologie di acque superficiali individuate dalle regioni, ai sensi della parte A I dell'allegato 7 del decreto legislativo 152/99, le regioni, sulla base di un programma di monitoraggio, effettuano i controlli in stazioni di campionamento rappresentative delle acque superficiali interne, delle acque sotterranee e delle acque estuarine e costiere.
2. La frequenza dei controlli deve garantire l'acquisizione di dati sufficienti ad evidenziare la tendenza della concentrazione dei nitrati, al fine della designazione di ulteriori zone vulnerabili e della valutazione dell'efficacia dei Programmi di azione adottati nelle zone vulnerabili. Le Regioni, ai fini della verifica dell'efficacia dei Programmi di azione, possono fare riferimento, in via orientativa, all'allegato VIII.
3. L'autorita' competente al controllo predispose un piano di controllo sulle modalita' di utilizzazione agronomica nelle aziende, al fine di verificare il rispetto degli obblighi di cui al presente decreto e provvede periodicamente all'analisi dei suoli interessati dallo spandimento degli effluenti per la determinazione della concentrazione di rame e zinco, in forma totale, di fosforo in forma assimilabile e del sodio scambiabile secondo i metodi ufficiali di analisi chimica del suolo di cui al decreto ministeriale 13 settembre 1999 del Ministero per le politiche agricole e forestali, pubblicato sul supplemento ordinario della Gazzetta Ufficiale n. 248 del 21 ottobre 1999. Le regioni individuano i limiti di accettabilita' delle concentrazioni nel suolo di rame, zinco e fosforo sulla base delle specifiche condizioni locali.
4. Le regioni prevedono altresì forme di registrazione, da parte delle aziende, delle operazioni di applicazione al suolo di cui al presente Titolo, utili allo svolgimento dei controlli di cui al comma 3.
5. La verifica dei dati contenuti nel registro di cui al comma 4 e' finalizzata all'accertamento:
 - della piena utilizzazione dei terreni, in particolare di quelli ubicati ai margini dell'azienda e di quelli messi a disposizione da soggetti diversi dal titolare dell'azienda;
 - del rispetto, per le singole distribuzioni, dei volumi e dei periodi di spandimento previsti nella comunicazione o nel PUA.
6. Le autorita' competenti effettuano sopralluoghi sugli appezzamenti di cui al PUA ovvero ad altre tipologie di comunicazione, prendendo in considerazione i seguenti elementi:
 - effettiva utilizzazione di tutta la superficie a disposizione;
 - presenza delle colture indicate;
 - rispondenza dei mezzi e delle modalita' di spandimento dichiarate.
7. Le regioni tengono anche conto delle procedure di controllo di cui all'art. 33, comma 1.

Art. 31.**Formazione e informazione degli agricoltori**

1. Le regioni, tenuto conto delle disposizioni di cui al presente decreto, individuano ai sensi dell'art. 19, comma 7, lettera b) del decreto legislativo 152/99, interventi di formazione e informazione sui Programmi di azione e sul CBPA, con l'obiettivo di:

- far conoscere alle aziende situate nelle zone vulnerabili le norme in materia di effluenti di allevamento, di acque reflue e di altri fertilizzanti, attraverso un'azione di carattere divulgativo;
- formare il personale aziendale sulle tecniche di autocontrollo al fine di mantenere aggiornato il livello di conformita' aziendale alle normative ambientali cogenti;
- mettere a punto un sistema permanente di consulenza ambientale rivolto alle aziende;
- promuovere la graduale penetrazione nelle aziende dei Sistemi di Gestione ambientale.

Art. 32.**Informazioni**

1. Le informazioni sullo stato di attuazione del Titolo V devono essere trasmesse dalle regioni secondo le modalita' e le scadenze temporali di cui alle schede 27, 27-bis, 28, 29, 30 e 31 del decreto del Ministero dell'ambiente e della tutela del territorio del 18 settembre 2002.

Titolo VI - Ulteriori prescrizioni, controlli e disposizioni di salvaguardia**Art. 33.**

Criteri e procedure di controllo e informazioni nelle zone non vulnerabili

1. Fatte salve le disposizioni di cui all'art. 30, le regioni, sulla base delle comunicazioni ricevute e delle altre conoscenze a loro disposizione riguardo allo stato delle acque, agli allevamenti, alle coltivazioni, alle condizioni pedoclimatiche e idrologiche, organizzano ed effettuano nelle zone non vulnerabili sia controlli cartolari con incrocio di dati, sia controlli nelle aziende agro-zootecniche ed agroalimentari per verificare la conformita' delle modalita' di utilizzazione agronomica agli obblighi ed alla comunicazione di cui al presente decreto, impegnando le loro risorse in relazione al rischio ambientale ed igienico-sanitario. I controlli cartolari sono raccomandati per il 10% delle comunicazioni effettuate nell'anno; quelli aziendali per il 4%, con inclusione di analisi dei suoli specie nei comprensori piu' intensamente coltivati per evitare eccessi di azoto e fosforo.

2. Le regioni trasmettono, anche per le zone non vulnerabili, i dati conoscitivi sul monitoraggio delle acque relativi alla scheda 27 del decreto del 18 settembre 2002, secondo le modalita' indicate nello stesso.

Art. 34.

Ulteriori prescrizioni

1. Le regioni, in ragione di particolari situazioni locali, anche sulla base delle indicazioni delle Autorita' di bacino competenti, possono prevedere misure piu' restrittive di quelle contenute nei Titoli II, III, IV e V.

Art. 35.

Disposizioni di salvaguardia

1. Sono fatte salve le competenze delle regioni a statuto speciale e delle Province Autonome di Trento e Bolzano, che provvedono alle finalita' del presente decreto in conformita' ai rispettivi statuti ed alle relative norme di attuazione.

Il presente decreto sara' pubblicato nella Gazzetta Ufficiale della Repubblica italiana.

Roma, 7 aprile 2006

Allegati da 1 a 8: Omissis

Allegato 9
SINTESI DELLE MODALITA' DI COMUNICAZIONE, DI STOCCAGGIO E DIVIETI

Tab. 1 - Schema esemplificativo degli obblighi di comunicazione previsti per classe dimensionale degli allevamenti avicolo, suinicolo e bovino

CLASSE DIMENSIONALE		TIPOLOGIA DI COMUNICAZIONE	
<i>Azoto al campo prodotto (Kg/anno) o altro riferimento</i>	<i>Posti bestiame corrispondenti (n.)</i>	In Zone Ordinarie (Non Vulnerabili)	In Zone Vulnerabili da nitrati
Minore o uguale a 1000	<p>Avicoli inf. o uguali a 2174 posti ovaiole inf. o uguali a 4000 posti broilers</p> <p>Suini inf. o uguali a 90 grassi da 100 kg di p.v. inf. o uguali a 38 scrofe con suinetti inf. a 30 kg</p> <p>Bovini inf. o uguali a 12 vacche in produzione inf. o uguali a 23 vacche nutrici inf. o uguali a 27 capi in rimonta inf. o uguali a 30 bovini all'ingrasso inf. o uguali a 116 vitelli a carne bianca</p>	esonero dalla comunicazione	esonero dalla comunicazione
Da 1001 a 3000	<p>Avicoli Da 2175 a 6520 posti ovaiole da 4001 a 12000 posti broilers</p> <p>Suini da 91 a 270 grassi da 100 kg di p.v. da 39 a 114 scrofe con suinetti inf. a 30 kg</p> <p>Bovini Da 13 a 36 vacche in produzione da 24 a 68 vacche nutrici da 28 a 83 capi in rimonta da 31 a 90 bovini all'ingrasso da 117 a 348 vitelli a carne bianca</p>	esonero dalla comunicazione	comunicazione semplificata
Da 3001 a 6000	<p>Avicoli Da 6521 a 13000 posti ovaiole da 12001 a 24000 posti broilers</p> <p>Suini Da 271 a 540 grassi da 100 kg di p.v. da 115 a 228 scrofe con suinetti inf. a 30 kg</p> <p>Bovini Da 37 a 72 vacche in produzione da 69 a 136 vacche nutrici da 84 a 166 capi in rimonta da 91 a 180 bovini all'ingrasso da 349 a 697 vitelli a carne bianca</p>	comunicazione	comunicazione semplificata con PUA semplificato
Maggiore di 6000	<p>Avicoli Da 13001 a 40000 posti ovaiole da 24001 a 40000 posti broilers (limite superiore relativo alle aziende di cui al d.lgs 59/2005)</p> <p>Suini Da 541 a 2000 grassi da 229 a 750 scrofe con suinetti inf. a 30 kg (limite superiore relativo alle aziende di cui al d.lgs 59/2005)</p> <p>Bovini Da 73 a 416 vacche in produzione da 137 a 421 vacche nutrici da 167 a 833 capi in rimonta da 181 a 625 bovini all'ingrasso da 698 a 1920 vitelli a carne bianca (il limite superiore è relativo alle aziende con più di 500 UBA)</p>	comunicazione	comunicazione con PUA completo
Allevamenti ricadenti nel campo di applicazione del D.Lgs 59/2005 e allevamenti >500 UBA	<p>Avicoli Oltre 40000 posti ovaiole Oltre 40000 posti broilers</p> <p>Suini Oltre 2000 grassi Oltre 750 scrofe con suinetti inf. a 30 kg</p>	Integrazione tra le procedure di Autorizzazione ai sensi del D.Lgs 59/2005 e la comunicazione con PUA	Integrazione tra le procedure di Autorizzazione ai sensi del D.Lgs 59/2005 e la comunicazione completa con PUA completo

TABELLA 2-Quadro riassuntivo degli obblighi di stoccaggio				
Tipo di effluente	Assimilazio-ne	Autonomia di stoccaggio (giorni)		Possibilita' di portare i materiali palabili direttamente in campo dopo la rimozione evitando la realizzazione di stoccaggi in azienda
		Zone Ordinarie (ZO)	Zone Vulnerabili (ZV)	
		Centro Nord	Centro Nord	
Bovini				
Letami	letame	90	90	SI senza limiti di tempo in ZO e per non piu' di 3 mesi in ZV, dopo stoccaggio di almeno 90 gg.
Frazioni palabili risultanti da trattamenti	letame	90	90	NO
Letami, liquami e materiale ad essi assimilati sottoposti a trattamento di disidratazione e/o compostaggio	letame	90	90	NO
Letami, liquami e/ materiali ad essi assimilati sottoposti a trattamento di disidratazione e/o compostaggio	letame	90	90	NO
Liquami bovini da latte	liquame	90 con presenza di prati e cereali avernini 120 in assenza	120 con presenza di prati e cereali avernini 180 in assenza	NO
Liquidi di sgrondo da stoccaggio di letami e materiali separati	liquame	Come i liquami	Come i liquami	NO
SUINI				
Liquami	liquame	120	180	NO
Liquidi di sgrondo da stoccaggio di letami e materiali separati	liquame	Come i liquami	Come i liquami	NO
Letami	Letame	90	90	SI senza limiti di tempo in ZO e per non più di 3 mesi in ZV, dopo stoccaggio di almeno 90 gg
Frazioni palabili risultanti da trattamenti	Letame	90	90	NO
Letami, liquami e/ materiali ad essi assimilati sottoposti a trattamento di disidratazione e/o compostaggio	Letame	90	90	NO
AVICOLI				
Lettiera di avicoli a terra (tacchini, broilers, faraone, ovaiole/pollastre/riproduttori)	letame	90	90	SI
Pollina di ovaiole in gabbia disidratata su nastro ventilato	letame	90	90	NO
Pollina di ovaiole in gabbia disidratata in tunnel esterni/interni	letame	90	120	NO
Pollina di ovaiole in gabbia su fossa profonda	letame	90	90	SI
Pollina non disidratata di ovaiole in gabbia	liquame	120	180	NO
Acque di lavaggio attrezzature e strutture mescolate a deiezioni non palabili	liquame	120	180	NO
Acque di lavaggio attrezzature e strutture tenute separate dalle deiezioni	Acque reflue di cui ad Art. 28 comma 7b del D.Lgs 152/99	90	90	NO

TABELLA 3- Divieti di utilizzazione spaziale e temporale di affluenti di allevamento, acque reflue, concimi azotati e ammendanti di cui alla L748/84 e fanghi di depurazione

1- Fasce di rispetto corsi d'acqua e arenili		
Tipo di fertilizzante	Zone Ordinarie	Zone Vulnerabili da Nitrati
Letami e materiali assimilati	<p>Divieto di Spandimento</p> <p>- entro 5 metri di distanza dalle sponde dei corsi d'acqua, fatte salve disposizioni diverse che le regioni possono prevedere in ragione di particolari condizioni locali;</p> <p>- per le acque marino-costiere e quelle lacuali entro 5 metri di distanza dall'inizio dell'arenile;</p> <p>tali disposizioni non si applicano ai canali artificiali ad esclusivo utilizzo di una o più aziende, purché non connessi ai corpi idrici naturali, ed ai canali arginati.</p>	<p>Divieto di Spandimento</p> <p>- 5 m di distanza dalle sponde dei corsi d'acqua superficiali individuati dalle regioni come non significativi;</p> <p>- 10 m di distanza dalle sponde dei corsi d'acqua superficiali significativi;</p> <p>- per le acque marino-costiere, lacuali e di transizione entro 25 metri di distanza dall'inizio dell'arenile, nonché dai corpi idrici ricadenti nelle zone umide individuate ai sensi della Convenzione di Ramsar del 2 febbraio 1971.</p> <p>Tali disposizioni non si applicano ai canali artificiali ad esclusivo utilizzo di una o più aziende, purché non connessi ai corpi idrici naturali, ed ai canali arginati.</p> <p>In tali fasce di divieto, ove tecnicamente possibile, è obbligatoria una copertura vegetale permanente anche spontanea ed è raccomandata la costituzione di siepi e/o di altre superfici boscate. In particolari aree caratterizzate da situazioni di aridità tali da determinare la perdita della copertura vegetale permanente, le regioni individuano diverse misure atte a contrastare il trasporto dei nutrienti verso i corpi idrici.</p>
Liquami e materiali assimilati	<p>- entro 10 metri dalle sponde dei corsi d'acqua, fatte salve disposizioni diverse che le regioni possono prevedere in ragione di particolari condizioni locali;</p> <p>- per le acque marino-costiere e quelle lacuali entro 10 metri di distanza dall'inizio dell'arenile.</p> <p>tali disposizioni non si applicano ai canali artificiali ad esclusivo utilizzo di una o più aziende, purché non connessi ai corpi idrici naturali, ed ai canali arginati.</p>	<p>- almeno entro 10 m di distanza dalle sponde dei corsi d'acqua superficiali;</p> <p>- 30 m di distanza dall'inizio dell'arenile per le acque lacuali, marino-costiere e di transizione, nonché dai corpi idrici ricadenti nelle zone umide individuate ai sensi della Convenzione di Ramsar del 2 febbraio 1971.</p> <p>Tali disposizioni non si applicano ai canali artificiali ad esclusivo utilizzo di una o più aziende, purché non connessi ai corpi idrici naturali, ed ai canali arginati.</p> <p>In tali fasce di divieto, ove tecnicamente possibile, è obbligatoria una copertura vegetale permanente anche spontanea ed è raccomandata la costituzione di siepi e/o di altre superfici boscate. In particolari aree caratterizzate da situazioni di aridità tali da determinare la perdita della copertura vegetale permanente, le regioni individuano diverse misure atte a contrastare il trasporto dei nutrienti verso i corpi idrici.</p>
Concimi azotati e ammendanti organici di cui alla L.748/84	Nessun divieto	Vale il divieto stabilito per lo spandimento dei letami e materiali assimilati nelle ZV
Acque reflue di cui all'art.28 comma 7 del D.Lgs 152/99	Vale il divieto stabilito per lo spandimento dei liquami e materiali assimilati nelle ZO	Vale il divieto stabilito per lo spandimento dei liquami e materiali assimilati nelle ZO
Fanghi di depurazione di cui al D.Lgs 99/92	Valgono le norme stabilite dal D.Lgs 99/92 e dalle normative regionali	Vale il divieto stabilito per lo spandimento dei liquami e materiali assimilati nelle ZV

2- Pendenza terreni

Tipo di fertilizzante	Zone Ordinarie	Zone Vulnerabili da Nitrati
Letami e materiali assimilati	<p align="center">Divieto di Spandimento</p> <p>Nessun divieto</p>	<p align="center">Divieto di Spandimento</p> <p>Le regioni, in ragione di particolari condizioni locali, individuano i diversi limiti di pendenza oltre i quali è vietato l'utilizzo di letami e materiali assimilati, ovvero le pratiche agronomiche atte a contrastare il trasporto di nutrienti, in particolare nel caso di suolo non coperto da vegetazione o di colture che non assicurano la copertura completa del suolo, obbligando comunque le aziende ad adottare almeno le pratiche agronomiche contenute nel CBPA. Devono altresì essere presi in considerazione i limiti di lavorabilità del suolo, tenuto conto di adeguate sistemazioni idraulico-agrarie e di modalità di spandimento atte a contrastare il ruscellamento.</p>
Liquami e materiali assimilati	<p>Su terreni con pendenza media superiore al 10%, salvo deroghe previste dalla disciplina regionale in ragione di particolari situazioni locali o in presenza di sistemazioni idraulico-agrarie, concesse anche sulla base delle migliori tecniche di spandimento disponibili</p>	<p>Su terreni con pendenza media, riferita ad un'area aziendale omogenea, superiore al 10%, che può essere incrementata, comunque non oltre il 20%, in presenza di sistemazioni idraulico-agrarie, sulla base delle migliori tecniche di spandimento riportate nel CBPA e nel rispetto di prescrizioni regionali volte ad evitare il ruscellamento e l'erosione, tra le quali le seguenti:</p> <p>a) dosi di liquami frazionate in più applicazioni;</p> <p>b) iniezione diretta nel suolo o spandimento superficiale a bassa pressione con interrimento entro le 12 ore sui seminativi in prearatura;</p> <p>e) iniezione diretta, ove tecnicamente possibile; spandimento a raso sulle colture prative;</p> <p>d) spandimento a raso in bande o superficiale a bassa pressione in copertura su colture cerealicole o di secondo raccolto. L'adozione di tali prescrizioni deve essere riportata con adeguato dettaglio all'interno dei programmi di azione regionali.</p> <p>In particolari aree caratterizzate da condizioni Geomorfologiche e pedologiche sfavorevoli, le regioni possono individuare limiti di pendenza in presenza di sistemazioni idraulico-agrarie, sulla base delle migliori tecniche di spandimento riportate nel CBPA e purché siano garantiti:</p> <ul style="list-style-type: none"> - il rispetto delle prescrizioni di cui alle suddette lettere a), b), e) e d); - il non superamento di un apporto complessivo di azoto di 210 kg per ettaro per anno, inteso come quantitativo medio aziendale ed ottenuto sommando i contributi da effluenti di allevamento, comunque non superiori a 170 kg di azoto, ed i contributi da concimi azotati e ammendanti organici di cui alla legge 748 del 1984.
Concimi azotati e ammendanti organici di cui alla L.748/84	Nessun divieto	Vale il divieto stabilito per lo spandimento dei letami e materiali assimilati nelle ZV
Acque reflue di cui all'art.28 comma 7 del D.Lgs 152/99	Vale il divieto stabilito per lo spandimento dei liquami e materiali assimilati nelle ZO	Vale il divieto stabilito per lo spandimento dei liquami e materiali assimilati nelle ZO
Fanghi di depurazione di cui al D.Lgs 99/92	Valgono le norme stabilite dal D.Lgs 99/92 e dalle normative regionali	Valgono le norme stabilite dal D.Lgs 99/92 e dalle normative regionali

3- Altri divieti spaziali		
Tipo di fertilizzante	Zone Ordinarie	Zone Vulnerabili da Nitrati
Letami e materiali Assimilati	<p>a) sulle superfici non interessate dall'attività agricola, fatta eccezione per le aree a verde pubblico e privato e per le aree soggette a recupero e ripristino ambientale;</p> <p>b) nei boschi, ad esclusione degli effluenti rilasciati dagli animali nell'allevamento brado;</p> <p>c) sui terreni gelati, innevati, con falda acquifera affiorante, con frane in atto e terreni saturi d'acqua, fatta eccezione per i terreni adibiti a colture che richiedono la sommersione</p> <p>d) in tutte le situazioni in cui l'autorità competente provvede ad emettere specifici provvedimenti di divieto o di prescrizione in ordine alla prevenzione di malattie infettive, infestive e diffuse per gli animali, per l'uomo e per la difesa dei corpi idrici.</p>	<p>a) sulle superfici non interessate dall'attività agricola, fatta eccezione per le aree a verde pubblico e privato e per le aree soggette a recupero e ripristino ambientale;</p> <p>b) nei boschi, ad esclusione degli effluenti rilasciati dagli animali nell'allevamento brado;</p> <p>c) sui terreni gelati, innevati, con falda acquifera affiorante, con frane in atto e terreni saturi d'acqua, fatta eccezione per i terreni adibiti a colture che richiedono la sommersione</p> <p>d) in tutte le situazioni in cui l'autorità competente provvede ad emettere specifici provvedimenti di divieto o di prescrizione in ordine alla prevenzione di malattie infettive, infestive e diffuse per gli animali, per l'uomo e per la difesa dei corpi idrici.</p>
Liquami e materiali assimilati	<p>a) sulle superfici non interessate dall'attività agricola, fatta eccezione per le aree a verde pubblico e privato e per le aree soggette a recupero e ripristino ambientale;</p> <p>b) nei boschi, ad esclusione degli effluenti rilasciati dagli animali nell'allevamento brado;</p> <p>c) sui terreni gelati, innevati, con falda acquifera affiorante, con frane in atto e terreni saturi d'acqua, fatta eccezione per i terreni adibiti a colture che richiedono la sommersione</p> <p>d) in prossimità di strade e di centri abitati, a distanze definite dalla disciplina regionale, a meno che i liquami siano distribuiti con tecniche atte a limitare l'emissione di odori sgradevoli o vengano immediatamente interrati;</p> <p>e) nei casi in cui i liquami possano venire a diretto contatto con i prodotti destinati al consumo umano;</p> <p>f) in orticoltura, a coltura presente, nonché su colture da frutto, a meno che il sistema di distribuzione non consenta di salvaguardare integralmente la parte aerea delle piante;</p> <p>g) dopo l'impianto della coltura nelle aree adibite a parchi o giardini pubblici, campi da gioco, utilizzate per ricreazione o destinate in genere ad uso pubblico;</p> <p>h) su colture foraggiere nelle tre settimane precedenti lo sfalcio del foraggio o il pascolamento.</p> <p>i) in tutte le situazioni in cui l'autorità competente provvede ad emettere specifici provvedimenti di divieto o di prescrizione in ordine alla prevenzione di malattie infettive, infestive e diffuse per gli animali, per l'uomo e per la difesa dei corpi idrici.</p>	<p>a) sulle superfici non interessate dall'attività agricola, fatta eccezione per le aree a verde pubblico e privato e per le aree soggette a recupero e ripristino ambientale;</p> <p>b) nei boschi, ad esclusione degli effluenti rilasciati dagli animali nell'allevamento brado;</p> <p>c) sui terreni gelati, innevati, con falda acquifera affiorante, con frane in atto e terreni saturi d'acqua, fatta eccezione per i terreni adibiti a colture che richiedono la sommersione</p> <p>d) in prossimità di strade e di centri abitati, a distanze definite dalla disciplina regionale, a meno che i liquami siano distribuiti con tecniche atte a limitare l'emissione di odori sgradevoli o vengano immediatamente interrati;</p> <p>e) nei casi in cui i liquami possano venire a diretto contatto con i prodotti destinati al consumo umano;</p> <p>f) in orticoltura, a coltura presente, nonché su colture da frutto, a meno che il sistema di distribuzione non consenta di salvaguardare integralmente la parte aerea delle piante;</p> <p>g) dopo l'impianto della coltura nelle aree adibite a parchi o giardini pubblici, campi da gioco, utilizzate per ricreazione o destinate in genere ad uso pubblico;</p> <p>h) su colture foraggiere nelle tre settimane precedenti lo sfalcio del foraggio o il pascolamento.</p> <p>i) in tutte le situazioni in cui l'autorità competente provvede ad emettere specifici provvedimenti di divieto o di prescrizione in ordine alla prevenzione di malattie infettive, infestive e diffuse per gli animali, per l'uomo e per la difesa dei corpi idrici.</p>
Concimi azotati e ammendanti organici di cui alla L.748/84	Nessun divieto previsto dal Decreto	Vale il divieto stabilito per lo spandimento dei letami e materiali assimilati nelle ZV
Acque reflue di cui all'art.28 comma 7 del D.Lgs 152/99	Vale il divieto stabilito per lo spandimento dei liquami e materiali assimilati nelle ZO	Vale il divieto stabilito per lo spandimento dei liquami e materiali assimilati nelle ZO
Fanghi di depurazione di cui al D.Lgs 99/92	Valgono le norme stabilite dal D.Lgs 99/92 e dalle normative regionali	Valgono le norme stabilite dal D.Lgs 99/92 e dalle normative regionali

4- Divieti temporali

Lo spandimento è vietato nella stagione autunno-invernale, di norma dal 1 Novembre fino alla fine di Febbraio
 In relazione alle specifiche condizioni pedoclimatiche locali, le regioni possono individuare, anche sulla base dell'indirizzo dell'Autorità di Bacino, decorrenze di divieto diverse da quelle previste nel seguito e possono altresì prevedere la sospensione del divieto.

Tipo di fertilizzante	Zone Ordinarie	Zone Vulnerabili da Nitrati
Letami e materiali assimilati	Le regioni prevedono periodi dell'anno in cui è vietato l'utilizzo dei letami in relazione a particolari condizioni locali, agli andamenti climatici sfavorevoli, ai ritmi di assorbimento delle colture praticate, nonché ai principi contenuti nel CBPA ed agli indirizzi delle Autorità di Bacino nazionali ed interregionali.	Sono previsti i seguenti periodi minimi di divieto: 90 giorni per i letami e i materiali ad essi assimilati ad eccezione delle deiezioni degli avicunicoli essiccate con processo rapido a tenori di sostanza secca superiori al 65% per le quali vale il periodo di divieto di 120 giorni. Per le aziende esistenti il divieto di 120 giorni si applica a decorrere dalla data di adeguamento dei contenitori.
Liquami e materiali assimilati	Le regioni prevedono periodi dell'anno in cui è vietato l'utilizzo dei letami in relazione a particolari condizioni locali, agli andamenti climatici sfavorevoli, ai ritmi di assorbimento delle colture praticate, nonché ai principi contenuti nel CBPA ed agli indirizzi delle Autorità di Bacino nazionali ed interregionali.	Per liquami e materiali ad essi assimilati il divieto ha la durata di: - 90 giorni nei terreni con prati, cereali autunno-vernini, colture ortive, arboree con inerbimento permanente; - 120 giorni nei terreni destinati ad altre colture.
Concimi azotati e ammendanti organici di cui alla L.748/84	Nessun divieto	Vale quanto stabilito per i letami nelle ZV
Acque reflue di cui all'art.28 comma 7 del D.Lgs 152/99	Le regioni prevedono periodi dell'anno in cui è vietato l'utilizzo di queste acque reflue in relazione a particolari condizioni locali, agli andamenti climatici sfavorevoli, ai ritmi di assorbimento delle colture praticate, nonché ai principi contenuti nel CBPA ed agli indirizzi delle Autorità di Bacino nazionali ed interregionali.	Vale quanto stabilito per i liquami nelle ZV
Fanghi di depurazione di cui al D.Lgs 99/92	Valgono le norme stabilite dal D.Lgs 99/92 e dalle normative regionali	Valgono le norme stabilite dal D.Lgs 99/92 e dalle normative regionali

Delibera Assemblea Legislativa n. 96/2007
Disposizioni attuative del Decreto Ministeriale 7 aprile 2006
"Programma d'azione per le zone vulnerabili ai nitrati da fonte agricola"
"Criteri e norme tecniche per la disciplina regionale dell'utilizzazione
agronomica degli effluenti di allevamento"

Legislatura VIII - Delibera n. 96 del 16/01/2007

INDICE

TITOLO I – DISPOSIZIONI GENERALI

- Art. 1 - *Finalità e Ambito di applicazione*
 Art. 2 - *Definizioni*

TITOLO II – PROGRAMMA D'AZIONE PER LE ZONE VULNERABILI E LE ZONE AD ESSE ASSIMILATE

CAPITOLO 1 - Norme / prescrizioni / divieti inerenti lo stoccaggio e l'utilizzo degli effluenti di allevamento, dei concimi / fertilizzanti azotati e degli ammendanti organici

- Art. 3 - *Divieti di utilizzazione dei letami, dei concimi azotati e degli ammendanti organici*
 Art. 4 - *Criteri di gestione delle zone di divieto allo spandimento dei letami*
 Art. 5 - *Divieti e limiti di utilizzazione dei liquami*
 Art. 6 - *Criteri di gestione delle aree di divieto o con limiti allo spandimento di liquami*
 Art. 7 - *Trattamenti e stoccaggio/ Criteri generali*
 Art. 8 - *Capacità di stoccaggio dei letami ed assimilati*
 Art. 9 - *Requisiti costruttivi dei contenitori per lo stoccaggio dei letami ed assimilati*
 Art. 10 - *Accumulo temporaneo di letami*
 Art. 11 - *Divieto di accumulo*
 Art. 12 - *Caratteristiche e dimensionamento dei contenitori per lo stoccaggio dei liquami ed assimilati*
 Art. 13 - *Capacità di stoccaggio dei liquami per allevamenti con produzione annua di azoto al campo superiore a 1.000 kg*
 Art. 14 - *Capacità di stoccaggio i piccoli allevamenti esistenti*
 Art. 16 - *Trasporto finalizzato all'utilizzazione agronomica*
 Art. 17 - *Utilizzazione agronomica: criteri generali*
 Art. 18 - *Determinazione degli apporti per coltura*
 Art. 19 - *Supporti in formativi per il calcolo del bilancio dell'azoto*
 Art. 20 - *Periodi di divieto della distribuzione*
 Art. 21 - *Criteri di distribuzione degli effluenti nel periodo estivo-autunnale*
 Art. 22 - *Modalità di distribuzione degli effluenti di allevamento e degli ammendanti organici*
 Art. 23 - *Registro di utilizzazione degli effluenti di allevamento e degli altri fertilizzanti azotati: specifiche*
 Art. 24 - *Utilizzazione dei concimi azotati e ammendanti organici nelle aziende senza allevamento: dosi massime di azoto e criteri generali*
 Art. 25 - *Disposizioni relative all'irrigazione*
 Art. 26 - *Disposizioni relative all'utilizzazione dei fanghi di depurazione*

CAPITOLO 2 - Disciplina / contenuti della comunicazione alla Provincia – Documentazione da conservare in azienda

- Art. 27 - *Criteri generali*
 Art. 28 - *Cessione a terzi degli effluenti zootecnici per l'espletamento delle fasi di utilizzazione agronomica*
 Art. 29 - *Comunicazioni alla Provincia e documentazione da conservarsi presso sede aziendale indicata: aziende con produzione annua di azoto al campo superiore a 6 000 kg*
 Art. 30 - *Aziende soggette agli adempimenti del D.lgs.59/05 (Autorizzazione Integrata Ambientale)*
Comunicazioni alla Provincia e documentazione da conservarsi presso sede aziendale indicata
 Art. 31 - *Comunicazioni alla Provincia e documentazione da conservarsi presso sede aziendale indicata: aziende con produzione annua di azoto al campo compresa tra 6 000- 3 001 kg*
 Art. 32 - *Comunicazione alla Provincia e documentazione da conservarsi presso sede aziendale indicata: aziende con produzione annua di azoto al campo compresa tra 3 000 -1.001 kg*

CAPITOLO 3 - Controlli e Programma di verifica / Programmi di Informazione e Formazione professionale

- Art. 33 - *Controlli e flusso informativo*
 Art. 34 - *Programma di verifica*

Art. 35 - *Programmi di Informazione e Formazione professionale*

TITOLO III – DISPOSIZIONI E NORME TECNICHE PER L'UTILIZZAZIONE AGRONOMICA DEGLI EFFLUENTI DI ALLEVAMENTO IN ZONE NON VULNERABILI – PRATICHE AGRICOLE OBBLIGATORIE

CAPITOLO 1 – Ambito di applicazione – Norme tecniche / prescrizioni / divieti

Art. 36 - *Soggetti interessati*

Art. 37 - *Divieti di utilizzazione dei letami*

Art. 38 - *Divieti di utilizzazione dei liquami*

Art. 39 - *Criteri di gestione delle zone di divieto allo spandimento*

Art. 40 - *Criteri di utilizzazione dei liquami in terreni pendenti e nelle zone di protezione delle acque sotterranee in territorio collinare - montano*

Art. 41 - *Periodi di divieto alla distribuzione di liquami e letami e materiali ad essi assimilati*

Art. 42 - *Stoccaggio per gli allevamenti con produzione annua di azoto al campo superiore a 1.000 kg*

Art. 43 - *Stoccaggio per i piccoli allevamenti esistenti*

Art. 44 - *Divieto di stoccaggio dei liquami e dei letami*

Art. 45 - *Accumulo temporaneo di letami e divieti*

Art. 46 - *Trasporto degli effluenti di allevamento*

Art. 47 - *Dosi di applicazione / Modalità di distribuzione*

CAPITOLO 2 – Disciplina della comunicazione alla Provincia – Documentazione da conservare in azienda

Art. 48 - *Criteri generali*

Art. 49 - *Cessione a terzi degli effluenti zootecnici per l'espletamento delle fasi di utilizzazione agronomica*

Art. 50 - *Comunicazioni alla Provincia e documentazione da conservarsi presso la sede aziendale indicata: aziende con produzione annua di azoto al campo superiore a 3 000 kg*

TITOLO IV DISPOSIZIONI TRANSITORIE E FINALI – NORME ABROGATE

Art. 51 - *Norme transitorie e finali*

Art. 52 - *Aree eccedentarie e Programma di gestione integrato degli effluenti di allevamento*

Art. 53 - *Norme abrogate*

Schema esemplificativo degli obblighi di comunicazione previsti per classe dimensionale degli allevamenti avicolo, suinicolo e bovino

ALLEGATI

ALLEGATO 1 - *Calcolo degli effluenti e dell'azoto prodotti in allevamento ed in seguito ai trattamenti*

ALLEGATO 2 - *Criteri per l'utilizzazione agronomica*

ALLEGATO 3

- *Requisiti tecnici e di salvaguardia ambientale dei contenitori per lo stoccaggio e la maturazione dei liquami e dei letami provenienti dagli allevamenti zootecnici.*
- *Il trattamento aziendale e consortile degli effluenti*

ALLEGATO 4 - *Realizzazione e mantenimento di fasce tampone per la protezione dei corsi d'acqua*

TITOLO I – DISPOSIZIONI GENERALI

Art. 1

Finalità e Ambito di applicazione

1. Con il presente provvedimento sono dettate le disposizioni inerenti la disciplina delle attività di utilizzazione agronomica degli effluenti di allevamento, in coerenza con quanto previsto dall'art. 112 del D.Lgs 3 Aprile 2006 "Norme in materia ambientale" ed in attuazione dei criteri e delle norme tecniche generali di cui al Decreto del Ministero delle Politiche Agricole e Forestali 7 aprile 2006 (Supplemento Ordinario, n. 120 della G.U. n.109 del 12/5/2006), di seguito DM 7 aprile 2006.
2. Ai sensi del predetto art. 112, comma 1, del D.Lgs n. 152/2006, l'utilizzazione agronomica degli effluenti di allevamento è soggetta a comunicazione all'autorità competente, fatte salve le disposizioni per gli insediamenti zootecnici soggetti al D.Lgs 18 febbraio 2005 n. 59 in materia di riduzione integrata dell'inquinamento.
3. Ai fini dell'attribuzione delle funzioni amministrative in materia di utilizzazione agronomica degli effluenti di allevamento, di cui al precedente comma 1, resta valido quanto previsto dall'art. 3, comma 1, della Legge Regionale 24 aprile 1995 n. 50 "Disciplina dello spandimento dei liquami provenienti dagli insediamenti e dello stoccaggio degli effluenti di allevamento". L'autorità competente rimane individuata nella Provincia .
4. Sono soggetti alle disposizioni:
 - a) del TITOLO II – Programma d'azione per le zone vulnerabili e le zone ad esse assimilate:
 - le aziende agricole con allevamenti ubicati in Zone Vulnerabili ai Nitrati e/o che utilizzano effluenti zootecnici, concimi azotati ed ammendanti organici nelle superfici ricadenti nelle ZVN e nelle zone ad esse assimilate, come definite al successivo art. 2;
 - le aziende agricole senza allevamento limitatamente alle superfici ricadenti nelle ZVN;
 - b) del TITOLO III – Disposizioni e norme tecniche per l'utilizzazione agronomica degli effluenti di allevamento in zone non vulnerabili :
 - le aziende con allevamenti e superfici ubicate in territorio non vulnerabile che effettuano l'utilizzazione agronomica degli effluenti zootecnici.
5. Per quanto non previsto dal presente provvedimento ai fini dell'utilizzazione agronomica degli effluenti di allevamento valgono le disposizioni di cui al DM 7 aprile 2006.

Art. 2

Definizioni

Ai fini delle seguenti disposizioni, si definisce:

- a) Zona Vulnerabile dai nitrati di origine agricola ed assimilate:
 - le aree individuate alla lettera a) e b) dell'art. 30 del titolo III delle Norme del Piano di Tutela delle Acque (PTA) approvato dall'Assemblea legislativa con deliberazione n. 40 del 21 dicembre 2005;
 - e zone di rispetto delle captazioni e derivazioni dell'acqua destinata al consumo umano, corrispondenti ad un'estensione di 200 m di raggio dal punto di captazione/derivazione, di cui all'art. 94, comma 6, del D.Lgs. 3 aprile 2006 n. 152 "Norme in materia ambientale", salvo diversa delimitazione stabilita dagli strumenti di pianificazione territoriale ed urbanistica, ai sensi dell'art. 42 delle Norme del PTA;
 - le fasce fluviali A e B delimitate nelle tavole grafiche del Piano di Assetto Idrogeologico (PAI) ¹dell'Autorità di Bacino del Po, per quanto disposto dalle norme tecniche di attuazione del Progetto di Piano Stralcio per il controllo dell'Eutrofizzazione (PSE) dell'Autorità di Bacino del Po su cui la Regione Emilia-Romagna con deliberazione del Consiglio Regionale n. 444/2002 ha espresso formale parere favorevole;
- b) "consistenza dell'allevamento": il numero di capi mediamente presenti nell'allevamento;
- c) "stallatico": ai sensi del Regolamento CE 1774/2002 e sue modificazioni, gli escrementi e/o l'urina di animali di allevamento, con o senza lettiera, (o il guano), non trattati o trattati;

¹ Il Piano per l'Assetto Idrogeologico (PAI) approvato dal Comitato Istituzionale dell'Autorità di bacino del Po, con deliberazione n. 18 del 2001 riporta la seguente definizione delle fasce fluviali :

- Fascia di deflusso della piena (**Fascia A**), costituita dalla porzione di alveo che è sede prevalente del deflusso della corrente per la piena di riferimento, come definita nell'Allegato 3 facente parte integrante delle Norme, ovvero che è costituita dall'insieme delle forme fluviali riattivabili durante gli stati di piena.
- Fascia di esondazione (**Fascia B**), esterna alla precedente, costituita dalla porzione di alveo interessata da inondazione al verificarsi della piena di riferimento come definita nell'Allegato 3. Il limite di tale fascia si estende fino al punto in cui le quote naturali del terreno sono superiori ai livelli idrici corrispondenti alla piena di riferimento ovvero sino alle opere idrauliche esistenti o programmate di controllo delle inondazioni (argini o altre opere di contenimento).

- d) “effluenti di allevamento palabili/non palabili”: miscele di stallatico e/o residui alimentari e/o perdite di abbeverata e/o acque di veicolazione delle deiezioni e/o materiali lignocellulosici utilizzati come lettiera in grado/non in grado, se disposti in cumulo su platea, di mantenere la forma geometrica ad essi conferita;
- e) “liquami”: effluenti di allevamento non palabili. Sono assimilati ai liquami, se provenienti dall’attività di allevamento:
- 1) i liquidi di sgrondo di materiali palabili in fase di stoccaggio;
 - 2) i liquidi di sgrondo di accumuli di letame;
 - 3) le deiezioni di avicoli e cunicoli non mescolate a lettiera;
 - 4) le frazioni non palabili, da destinare all’utilizzazione agronomica, derivanti dal trattamento di effluenti zootecnici, da soli o in miscela con biomasse vegetali di origine agricola, come indicati in Allegato I tabella 3;
 - 5) i liquidi di sgrondo dei foraggi insilati.

Le acque di lavaggio di strutture, attrezzature ed impianti zootecnici, se mescolate ai liquami definiti alla presente lettera e qualora destinate ad utilizzo agronomico, sono da considerare come liquami. Qualora non siano mescolate ai liquami, tali acque sono assoggettate alle disposizioni previste per le acque reflue provenienti dalle aziende di cui all’art. 101 comma 7 del D.lgs. 152/06 o, qualora utilizzate in agricoltura, alle disposizioni di cui al Titolo III del DM 7 aprile 2006. “letami”: effluenti di allevamento palabili provenienti da allevamenti che impiegano la lettiera; sono assimilati ai letami, se provenienti dall’attività di allevamento:

1. le lettiera esauste di allevamenti avicunicoli;
 2. le deiezioni di avicunicoli rese palabili da processi di disidratazione che hanno luogo sia all’interno, sia all’esterno dei ricoveri;
 3. le frazioni palabili, da destinare all’utilizzazione agronomica, risultanti da trattamento di effluenti zootecnici da soli o in miscela con biomasse vegetali di origine agricola, come indicati in Allegato I tabella 3;
 4. i letami, i liquami e/o i materiali ad essi assimilati, sottoposti a trattamento di disidratazione e/o compostaggio;
- g) “fertilizzante azotato”: si intende qualsiasi sostanza contenente uno o più composti azotati applicati al suolo per favorire la crescita delle colture. Sono compresi gli effluenti zootecnici di cui all’art. 112 del decreto legislativo 152/06, le acque reflue provenienti dalle aziende di cui all’art.101, comma 7, lettere a), b), c) del decreto legislativo 152/06 e da piccole aziende agroalimentari ed i fertilizzanti ai sensi del D.lgs. 29/04/06 n. 217, “Revisione della disciplina in materia di fertilizzanti”;
- h) “azoto disponibile al campo”: azoto contenuto negli effluenti zootecnici al netto delle perdite nelle fasi di rimozione e stoccaggio;
- i) “fango di depurazione”: si intendono i fanghi residui provenienti dai processi di depurazione delle acque reflue come definito dal D.lgs.99 / 92 e dalla deliberazione della Giunta regionale 30 dicembre 2004 n. 2773 “Primi indirizzi alle province per la gestione e l’autorizzazione all’uso dei fanghi di depurazione in agricoltura”, come modificata dalla deliberazione di Giunta regionale 18 febbraio 2005, n. 285;
- l) “stoccaggio”: deposito di effluenti zootecnici e delle acque reflue provenienti dalle aziende di cui all’art. 101, comma 7, lettere a), b) e c) del decreto legislativo 152/06 e da piccole aziende agroalimentari;
- m) “accumuli di letami”: depositi temporanei di letami idonei all’impiego, effettuati in prossimità e/o sui terreni destinati all’utilizzazione;
- n) “trattamento”: qualsiasi operazione, compreso lo stoccaggio, atta a modificare le caratteristiche degli effluenti di allevamento, al fine di migliorare la loro utilizzazione agronomica e contribuire a ridurre i rischi igienico-sanitari;
- o) “detentore”: il soggetto che subentra al titolare dell’allevamento nell’attuazione delle fasi trattamento-utilizzazione agronomica degli effluenti, non gestite direttamente dall’azienda produttrice, e ne assume la responsabilità ;
- p) “fertirrigazione”: l’applicazione al suolo effettuata mediante l’abbinamento dell’adacquamento con la fertilizzazione, attraverso l’addizione controllata alle acque irrigue di quote di liquame;
- q) “allevamenti di piccole dimensioni”: allevamenti con produzione di azoto al campo per anno inferiore a 3.000 Kg;
- r) “area aziendale omogenea”: porzione della superficie aziendale uniforme per alcune caratteristiche dei suoli, da delimitarsi su Carta Tecnica Regionale (C.T.R.) individuandola con lettera;
- s) “codice di buona pratica agricola” (CBPA) : il codice di cui al decreto 19 aprile 1999 del Ministro per le politiche agricole, pubblicato nel S.O. alla G.U. n. 102 del 4 maggio 1999;
- t) “disciplinari di produzione integrata della Regione Emilia-Romagna”: manuali prodotti ai sensi della L.R. n. 28/1999, coerenti con il CBPA, che raccolgono indicazioni utili per i tecnici e gli agricoltori, funzionali a vari interventi;
- u) “allevamenti, aziende e contenitori di stoccaggio esistenti”: ai fini dell’utilizzazione agronomica si intendono quelli in esercizio alla data di entrata in vigore delle presenti disposizioni.
- v) “corsi d’acqua superficiali”: ai fini dell’applicazione delle disposizioni previste dal presente provvedimento, salvo eventuali esclusioni, sono da considerare:
- i corsi d’acqua riportati nelle Tavole 1 del Piano Territoriale Paesistico Regionale approvato con deliberazione del Consiglio regionale n. 1338 del 28 gennaio 1993 ;
 - i corsi d’acqua elencati nell’elaborato M del predetto Piano Paesistico;
 - corsi d’acqua diversi dai precedenti classificati con la dizione torrenti, rii e canali dalla Carta tecnica regionale e inseriti negli strumenti di pianificazione subregionale (Piani territoriali di Coordinamento Provinciale) .

TITOLO II – PROGRAMMA D'AZIONE PER LE ZONE VULNERABILI E LE ZONE AD ESSE ASSIMILATE
CAPITOLO 1 - Norme / prescrizioni / divieti inerenti lo stoccaggio e l'utilizzo degli effluenti di allevamento, dei concimi / fertilizzanti azotati e degli ammendanti organici
Art. 3
Divieti di utilizzazione dei letami, dei concimi azotati e degli ammendanti organici

1. L'utilizzo agronomico del letame e dei materiali ad esso assimilati, nonché dei concimi azotati, degli ammendanti organici è vietato:
 - sulle superfici non interessate dall'attività agricola, fatta eccezione per le aree a verde pubblico, privato e per le aree soggette a recupero-ripristino ambientale;
 - nei boschi, ad esclusione degli effluenti rilasciati dagli animali nell'allevamento brado;
 - sui terreni gelati, innevati, con falda acquifera affiorante, con frane in atto e terreni saturi d'acqua, fatta eccezione per i terreni adibiti a colture che richiedono la sommersione.
2. In relazione ai corpi idrici naturali, il divieto si applica entro:
 - a) 10 m lineari dalla sponda dei corsi d'acqua superficiali significativi come individuati dalla deliberazione della Giunta regionale 2 agosto 2002 n. 1420 (pubblicata sul Bollettino Ufficiale Parte seconda – N. 131 del 18 settembre 2002);
 - b) 5 m lineari dalle sponde dei corsi d'acqua superficiali diversi da quelli di cui alla precedente lettera a);
 - c) 25 m dall'arenile per le acque lacuali, marino-costiere e di transizione, nonchè dei corpi idrici ricadenti nelle zone umide individuate ai sensi della convenzione di Ramsar del 2 febbraio 1971.
3. Le disposizioni del comma 2 non si applicano ai canali artificiali ad esclusivo utilizzo di una o più aziende, purchè non connessi ai corpi idrici naturali, ai corpi idrici artificiali arginati e ai sistemi di scolo aziendali adibiti esclusivamente alla raccolta ed allontanamento delle acque meteoriche.
4. Sono fatti salvi gli ulteriori divieti stabiliti dagli strumenti di pianificazione provinciale e comunale, e dalle norme e regolamenti di settore.

Art. 4
Criteria di gestione delle zone di divieto allo spandimento dei letami

1. Nelle fasce di divieto di cui al comma 2 dell'art. 3, si deve favorire lo sviluppo di una copertura erbacea permanente, anche associata ad una coltura legnosa, ed è raccomandata la costituzione di siepi e di superfici boscate. Non sono ammesse lavorazioni del terreno, tranne quelle necessarie alla costituzione della copertura e dell'impianto (semina e piantumazione).

Art. 5
Divieti e limiti di utilizzazione dei liquami

1. L'utilizzo di liquami e dei materiali ad essi assimilati, è vietato:
 - sulle superfici non interessate dall'attività agricola;
 - nei boschi, ad esclusione degli effluenti rilasciati dagli animali nell'allevamento brado;
 - sui terreni gelati, innevati, con frane in atto, con falda acquifera affiorante, e terreni saturi d'acqua;
 - nelle aree incluse nelle riserve naturali.
2. In relazione ai corpi idrici naturali, il divieto si applica entro:
 - a) 10 m lineari dalla sponda dei corsi d'acqua superficiali;
 - b) 30 m dall'arenile per le acque lacuali, marino-costiere e di transizione, nonchè dei corpi idrici ricadenti nelle zone umide individuate ai sensi della convenzione di Ramsar del 2 febbraio 1971;
 - c) nella fascia fluviale A, come individuata dal Piano per l'Assetto Idrogeologico (PAI) dell'Autorità di Bacino del fiume Po e recepita nei Piani Territoriale di Coordinamento Provinciale.
3. Le disposizioni del comma 2 non si applicano ai canali artificiali ad esclusivo utilizzo di una o più aziende, purchè non connessi ai corpi idrici naturali, ai corpi idrici artificiali arginati e ai sistemi di scolo aziendali adibiti esclusivamente alla raccolta ed allontanamento delle acque meteoriche.
4. In relazione alla morfologia del territorio, il divieto si applica su terreni con pendenza media, riferita ad un'area aziendale omogenea, superiore al 10 %, che può essere incrementata sino al 20% in presenza di sistemazioni del terreno, e adottando le tecniche di spandimento, volte ad evitare il ruscellamento, indicate nell'art.6.
5. In considerazione di particolari realtà produttive, da individuarsi a cura delle Province, il limite di pendenza può essere incrementato. Per tali casi, devono essere previste specifiche prescrizioni, inerenti i sistemi e le modalità di distribuzione (limiti di portata, volumi massimi ammissibili per singolo spandimento), le sistemazioni idrauliche, la conduzione dei terreni e la tipologia colturale (quali: lunghezza massima ammissibile degli appezzamenti, colture foraggere permanenti, fasce tampone arboree ed arbustive ad interruzione degli appezzamenti, ecc.), e un apporto complessivo di azoto non

superiore a 210 kg/ ettaro per anno, ottenuto sommando i contributi da effluenti di allevamento, pari a 170 kg di azoto, ed i contributi di concimi azotati ed ammendanti organici.

6. In relazione alle colture, il divieto si applica:
 - nei casi in cui i liquami possano venire a diretto contatto con i prodotti destinati al consumo umano;
 - in orticoltura, a coltura presente, nonché su colture da frutto, a meno che il sistema di distribuzione non consenta di salvaguardare integralmente la parte aerea delle piante;
 - su colture foraggere nelle tre settimane precedenti lo sfalcio del foraggio o il pascolamento.
7. *Sono fatti salvi gli ulteriori divieti stabiliti dagli strumenti di pianificazione provinciale e comunale, e dalle norme e regolamenti di settore.*

Art. 6

Criteria di gestione delle aree di divieto o con limiti allo spandimento di liquami

1. Nelle fasce di divieto di cui al comma 2 dell'art. 3, si deve favorire lo sviluppo di una copertura erbacea permanente, anche spontanea, ed è raccomandata la costituzione di siepi e di superfici boscate. Non sono ammesse lavorazioni del terreno, tranne quelle necessarie alla costituzione della copertura e dell'impianto (semina e piantumazione).
2. Nelle aree omogenee aziendali con pendenza media compresa tra il 10 ed il 20%, le condizioni per ammettere la distribuzione di liquame e dei materiali assimilati sono le seguenti:
 - si deve interrompere la continuità del terreno, mediante l'apertura di solchi acquai distanti ogni 60 metri, secondo la linea di massima pendenza;
 - di norma, la quantità di effluente necessaria alla coltura deve essere distribuita in più operazioni; in ogni caso non sono ammessi volumi superiori ai 60 m³/ha per ogni singola distribuzione;
 - l'apporto al terreno deve essere effettuato con:
 - a) iniezione diretta al suolo (profondità indicativa 0,10-0,20 m); in alternativa
 - b) spandimento superficiale a bassa pressione, seguito da interrimento entro 12 ore;
 - c) spandimento radente in bande su colture erbacee in copertura ;
 - d) spandimento radente il suolo su colture prative con leggera scarificazione, qualora quest'ultima sia praticabile.

Art. 7

Trattamenti e stoccaggio Criteria generali

1. I trattamenti degli effluenti di allevamento e le modalità di stoccaggio sono finalizzati, a garantire il rispetto delle disposizioni igienico-sanitarie, la protezione dell'ambiente e la corretta gestione agronomica degli effluenti stessi, rendendoli disponibili nelle condizioni e nei periodi più idonei sotto il profilo agronomico. Nella Tabella 3 dell'Allegato 1. alle presenti norme è riportato l'elenco dei trattamenti indicativi funzionali a tale scopo; rendimenti diversi da quelli riportati nelle citate tabelle dovranno essere giustificati con specifiche relazioni tecniche allegate alla documentazione da inoltrare alle Province.
2. I trattamenti non devono comportare l'aggiunta agli effluenti di sostanze potenzialmente dannose per il terreno, le colture, gli animali e l'uomo per la loro natura e/o concentrazione.
3. Gli effluenti destinati all'utilizzazione agronomica devono essere raccolti in contenitori per lo stoccaggio dimensionati secondo le esigenze colturali e di capacità sufficiente a contenere gli effluenti prodotti nei periodi in cui l'impiego agricolo è limitato o impedito da motivazioni agronomiche, climatiche o normative, e tali da garantire almeno le capacità di stoccaggio indicate agli articoli 8 e 9.

Art. 8

Capacità di stoccaggio dei letami ed assimilati

1. La capacità di stoccaggio, calcolata in rapporto alla consistenza di allevamento stabulato, non deve essere inferiore al volume di materiale palabile prodotto in 90 giorni.
2. Per le deiezioni degli avicunicoli essiccate con processo rapido a tenori di sostanza secca superiori al 65%, la capacità di stoccaggio non deve essere inferiore al volume di materiale prodotto in 120 giorni.
3. Per i contenitori esistenti l'adeguamento deve avvenire entro 5 anni dalla data di entrata in vigore delle presenti norme.
4. I letami prodotti dagli allevamenti con produzione annua di azoto al campo pari o inferiore a 1.000 kg devono essere raccolti e conservati, prima dello spandimento, secondo le modalità previste dalle disposizioni locali vigenti in materia (regolamenti comunali di igiene) e comunque in modo da non costituire pericolo per la salute e l'incolumità pubblica e da non provocare inquinamento delle acque superficiali e sotterranee. A tal fine restano valide le disposizioni di cui al punto 3 della Determinazione del Direttore Generale Ambiente 16 giugno 1999 n. 5000 (Bollettino Ufficiale della Regione Emilia-Romagna – Parte seconda n. 57 del 5 aprile 2000)

Art. 9

Requisiti costruttivi dei contenitori per lo stoccaggio dei letami ed assimilati

1. Per i requisiti costruttivi dei contenitori adibiti allo stoccaggio dei letami ed assimilati si rimanda all'Allegato 3" Requisiti tecnici e di salvaguardia ambientale dei contenitori per lo stoccaggio e la maturazione dei liquami e dei letami provenienti dagli allevamenti zootecnici ", e alle specificazioni di seguito riportate.
2. Lo stoccaggio dei materiali palabili deve avvenire su platea impermeabilizzata, fatto salvo quanto precisato al successivo comma 5 avente una portanza sufficiente a reggere, senza cedimenti o lesioni, il peso del materiale accumulato e dei mezzi utilizzati per la movimentazione, e comunque nel rispetto di quanto disposto ai successivi commi. In considerazione della consistenza palabile dei materiali, la platea di stoccaggio deve essere munita, su non più di tre lati, di idoneo cordolo o di muro perimetrale e deve essere dotata di adeguata pendenza per il convogliamento verso appositi sistemi di raccolta e stoccaggio dei liquidi di sgrondo e/o delle eventuali acque di lavaggio della platea.
3. Per il dimensionamento della platea di stoccaggio dei materiali palabili, qualora non sussistano esigenze particolari di una più analitica determinazione dei volumi stoccati, si potrà fare riferimento alla Tabella 1 dell'Allegato 1. Per gli allevamenti avicoli a ciclo produttivo inferiore a 90 giorni, la platea può non essere necessaria, in quanto le lettiere possono essere direttamente stoccate sotto forma di cumuli in campo, al termine del ciclo produttivo, secondo le modalità precisate agli articoli 10 e 11.
4. Il calcolo della superficie della platea di stoccaggio dei materiali palabili deve essere funzionale al tipo di materiale stoccato; in relazione ai volumi di effluente per le diverse tipologie di allevamento di cui alla Tabella 1 Allegato 1, si riportano di seguito, per i diversi materiali palabili, valori indicativi, per i quali dividere il volume di stoccaggio espresso in m³ al fine di ottenere la superficie in m² della platea:
 - a) 2 per il letame;
 - b) 2 per le lettiere esauste degli allevamenti cunicoli;
 - c) 2 per la lettiera esausta degli allevamenti avicoli;
 - d) fino a 2.5 per le deiezioni di avicunicoli rese palabili da processi di disidratazione;
 - e) 1,5 per le frazioni palabili risultanti da trattamento termico e/o meccanico di liquami;
 - f) 1 per i fanghi palabili di supero da trattamento aerobico e/o anaerobico di liquami da destinare all'utilizzo agronomico;
 - g) 1,5 per letami e/o materiali ad essi assimilati sottoposti a processi di compostaggio ;
 - h) 3,5 per i materiali palabili, risultanti da processi di essiccazione con sostanza secca maggiore del 65%: per tali materiali lo stoccaggio può avvenire anche in strutture di contenimento verticali, senza limiti di altezza.
5. Sono considerate utili, ai fini del calcolo della capacità di stoccaggio, le superfici della lettiera permanente, purché alla base siano impermeabilizzate secondo le indicazioni del comma 2, nonché le cosiddette "fosse profonde" dei ricoveri a due piani delle galline ovaiole; ai fini della valutazione di tale capacità, il calcolo del volume stoccato fa riferimento ad altezze massime della lettiera di 0,60 m nel caso dei bovini, di 0,15 per gli avicoli, 0,30 m per le altre specie.
6. I liquidi di sgrondo dei materiali palabili vengono assimilati, per quanto riguarda il periodo di stoccaggio, ai materiali non palabili e per essi valgono le disposizioni sulla capacità di stoccaggio, di cui al comma 2 dell'articolo 12.

Art. 10

Accumulo temporaneo di letami

1. L'accumulo temporaneo di letami e di lettiere esauste di allevamenti avicunicoli, esclusi gli altri materiali assimilati, definiti dall'art. 2 lettera f) è praticato a fini della utilizzazione agronomica e deve avvenire sui terreni utilizzati per lo spandimento. La quantità di letame accumulato deve essere funzionale alle esigenze colturali dei singoli appezzamenti di terreno.
2. L'accumulo temporaneo, di cui al comma 1, è ammesso sul suolo agricolo per un periodo non superiore a tre mesi, dopo uno stoccaggio avviato almeno da 90 giorni, ad eccezione delle lettiere degli allevamenti avicoli a ciclo inferiore a 90 giorni, fatte salve le disposizioni di cui all'art. 9, comma 3.
3. Per la lettiera degli allevamenti avicoli può prevedersi un periodo di accumulo temporaneo sino ad un massimo di 9 mesi, purché siano adottate misure atte a evitare infiltrazioni di acque meteoriche attraverso i cumuli e la generazione di acque di percolazione. Tali misure devono almeno comprendere la copertura integrale del cumulo con un telo di materiale plastomerico, accuratamente assicurato alla base.
4. L'accumulo non può essere ripetuto nello stesso luogo nel corso dell'annata agraria. Per impedire la dispersione nel terreno di eventuali liquidi di sgrondo, la loro formazione deve essere contenuta praticando il drenaggio completo del percolato prima del trasferimento in campo.

Art. 11

Divieto di accumulo

1. L'accumulo non è ammesso:
 - nelle zone di rispetto delle captazioni e derivazioni dell'acqua destinata al consumo umano come definite al precedente art. 2 lettera a), secondo alinea;
 - a distanza inferiore a 5 m dalle scoline,;
 - a distanza inferiore a 30 m dalle sponde dei corsi d'acqua superficiali,

- a distanza inferiore a 40 m dalle sponde dei laghi, dall'inizio dell'arenile per le acque marino-costiere e di transizione, nonché nelle zone umide individuate ai sensi della Convenzione di Ramsar del 2 febbraio 1971.
2. Sono fatti salvi gli ulteriori divieti espressamente previsti dalle norme di tutela paesaggistica ed ambientale, igienico-sanitarie, e dalla regolamentazione urbanistica e edilizia.

Art. 12

Caratteristiche e dimensionamento dei contenitori per lo stoccaggio dei liquami ed assimilati

1. Per i requisiti costruttivi dei contenitori adibiti allo stoccaggio dei liquami ed assimilati si rimanda all'Allegato "Requisiti tecnici e di salvaguardia ambientale dei contenitori per lo stoccaggio dei liquami zootecnici", e le specificazioni di seguito riportate.
2. Gli stoccaggi degli effluenti non palabili devono essere realizzati in modo da poter accogliere anche le acque di lavaggio delle strutture, degli impianti e delle attrezzature zootecniche, fatta eccezione per le trattorie agricole, quando queste acque vengano destinate all'utilizzazione agronomica. Alla produzione complessiva di liquami da stoccare deve essere sommato il volume delle acque meteoriche convogliate nei contenitori dello stoccaggio da superfici scoperte impermeabilizzate interessate dalla presenza di effluenti zootecnici. Le dimensioni dei contenitori di nuova realizzazione devono tenere conto delle precipitazioni medie e di un franco minimo di sicurezza del 10 % per i contenitori a pareti verticali, del 15% per i contenitori a pareti inclinate, in considerazione di variazioni imprevedute del volume di reflui (v. Allegato 3).
3. Le aree non impermeabilizzate dovranno essere gestite con periodiche pulizie in modo da evitare accumuli di deiezioni; l'accesso è precluso agli animali nei periodi di pioggia e comunque nei periodi di cui al successivo art. 20.
4. Il fondo e le pareti dei contenitori devono essere impermeabilizzati mediante materiale naturale od artificiale al fine di evitare percolazioni o dispersioni degli effluenti stessi all'esterno.
5. Nel caso dei contenitori in terra, qualora i terreni su cui sono costruiti abbiano un coefficiente di permeabilità $K > 10^{-7}$ cm/s, il fondo e le pareti dei contenitori devono essere impermeabilizzati con manto artificiale posto su un adeguato strato di argilla di riporto, nonché dotati, attorno al piede esterno dell'argine, di un fosso di guardia perimetrale adeguatamente dimensionato e isolato idraulicamente dalla normale rete scolante.
6. Nel caso di costruzione di nuovi contenitori di stoccaggio o ampliamento di quelli esistenti, al fine di indurre un più alto livello di stabilizzazione dei liquami, le aziende con produzione annua di azoto superiore a 6.000 Kg devono essere dotate di due contenitori in cui suddividere il volume di effluenti da stoccare. Il prelievo a fini agronomici deve avvenire dal bacino contenente liquame stoccato da più tempo. I contenitori di nuova costruzione devono essere coperti oppure realizzati in modo da ridurre la raccolta delle acque meteoriche (pareti verticali e ridotto rapporto Superficie libera/Volume).
7. Per evitare rischi di cedimenti strutturali e difficoltà di omogeneizzazione del liquame il volume dei contenitori di stoccaggio di nuova costruzione non deve eccedere i 5.000 m³

Art. 13

Capacità di stoccaggio dei liquami per allevamenti con produzione annua di azoto al campo superiore a 1.000 kg

1. Per allevamenti di:
 - bovini da latte,
 - bufalini,
 - equini,
 - ovicaprini
 che producono annualmente oltre 1.000 kg di azoto al campo e con terreni coltivati a prati di media o lunga durata, cereali autunno-vernini, i contenitori per lo stoccaggio dei liquami e dei materiali ad essi assimilati devono avere un volume non inferiore a quello del liquame prodotto in 120 giorni, commisurato alla consistenza dell'allevamento.
2. Per tutti gli altri allevamenti e in assenza di tali tipologie colturali, il volume di stoccaggio non deve essere inferiore a 180 giorni, commisurato alla consistenza dell'allevamento.
3. Per il dimensionamento, qualora non sussistano esigenze particolari di una più analitica determinazione dei volumi stoccati, si fa riferimento alla Tabella 1 dell'Allegato 1.
4. I liquidi di sgrondo dei materiali palabili vengono assimilati, per quanto riguarda il periodo di stoccaggio, ai materiali non palabili e per essi valgono le disposizioni sulle capacità di stoccaggio di cui ai commi 1, 2 e 3 del presente articolo.
5. Per i nuovi allevamenti e per gli ampliamenti di quelli esistenti, limitatamente alla sola parte ampliata, non sono considerate utili al calcolo dei volumi di stoccaggio le fosse sottostanti i pavimenti fessurati e grigliati.
6. Per i contenitori esistenti l'adeguamento deve avvenire entro 5 anni dalla data di entrata in vigore dalle presenti norme.

Art. 14

Capacità di stoccaggio per i piccoli allevamenti esistenti

1. I liquami prodotti da allevamenti esistenti alla data di emanazione del presente atto, con produzione annua di azoto pari o inferiore a 1.000 kg, devono essere raccolti e conservati, prima dello spandimento, secondo le modalità previste dalle disposizioni locali vigenti in materia (regolamenti comunali di igiene) e comunque in modo da non costituire pericolo per la salute e l'incolumità pubblica e da non provocare inquinamento delle acque superficiali e sotterranee. A tal fine restano valide le disposizioni di cui al punto 3 della Determinazione del Direttore Generale Ambiente 16 giugno 1999 n. 5000 (Bollettino Ufficiale della Regione Emilia-Romagna – Parte seconda n. 57 del 5 aprile 2000)

Art. 15

Divieto allo stoccaggio dei letami e dei liquami e degli assimilati

1. Lo stoccaggio dei letami, dei liquami e dei materiali assimilati non è ammesso:
 - entro 10 metri dalla sponda dei corsi d'acqua superficiali significativi, dei laghi e bacini.
 - nelle zone di rispetto delle captazioni e derivazioni delle acque destinate al consumo umano come definite al precedente art. 2 lettera a), secondo alinea.
 Nella fascia fluviale A, come definita dal PAI dell'Autorità di bacino del fiume Po e recepita nei Piani Territoriali di Coordinamento Provinciale, è vietata la localizzazione di nuovi contenitori per lo stoccaggio.
2. Sono fatti salvi gli ulteriori divieti derivanti da norme di tutela paesaggistica ed ambientale, igieniche-sanitarie, dalla regolamentazione urbanistica ed edilizia.

Art. 16

Trasporto finalizzato all'utilizzazione agronomica

1. Il trasporto degli effluenti zootecnici, finalizzato all'utilizzazione agronomica, non è assoggettato alle disposizioni di cui al decreto legislativo 22/97, né al Regolamento CE 1774/2002, ai sensi dell'art. 7 comma 6.
2. Nel caso di allevamenti con produzione annuale di azoto superiore a 6.000 kg, il trasporto degli effluenti zootecnici tramite la rete viaria pubblica principale, deve essere accompagnato dalla seguente documentazione:
 - a) gli estremi identificativi dell'azienda da cui origina il materiale trasportato e del legale rappresentante della stessa;
 - b) la natura e la quantità degli effluenti;
 - c) l'identificazione del mezzo di trasporto;
 - d) gli estremi identificativi dell'azienda destinataria e del legale rappresentante della stessa.
 - e) gli estremi della comunicazione o dell'Autorizzazione Integrata Ambientale rilasciata dalla Provincia per gli allevamenti soggetti al D.Lgs. n.59/05.
3. La documentazione di accompagnamento deve essere conservata per almeno due anni.
4. La documentazione di cui sopra può essere ricondotta ad un unico documento nel caso di più trasporti effettuati nella medesima azienda nell'arco della giornata.
5. Per tutti gli altri casi, il trasporto degli effluenti tramite la rete viaria pubblica principale deve essere accompagnata dalla seguente documentazione:
 - a) gli estremi identificativi dell'azienda da cui origina il materiale trasportato e del legale rappresentante della stessa;
 - b) l'identificazione del mezzo di trasporto;
 - c) gli estremi della comunicazione.

Art. 17

Utilizzazione agronomica: criteri generali

1. L'impostazione di una razionale utilizzazione degli effluenti zootecnici si può ricondurre in sintesi alle seguenti azioni:
 - definizione preventiva di un piano culturale di 12 mesi e degli apporti di effluenti e fertilizzanti (piano di utilizzazione);
 - attuazione progressiva del piano nei terreni aziendali (registrazione delle utilizzazioni effettive per coltura e appezzamento);
 - stesura del piano definitivo.
2. In considerazione dell'evolversi delle esigenze dell'azienda, sia in relazione alle esigenze colturali che agli andamenti stagionali o ad altre esigenze agronomiche correlate alla buona pratica agricola, è ammessa la possibilità di apportare variazioni al Piano di utilizzazione annuale, nei termini previsti al Capitolo 2 – Disciplina / contenuti della comunicazione alla Provincia, purché debitamente registrate e conteggiate negli effetti complessivi sulla corretta gestione aziendale degli effluenti.

Art.18

Determinazione degli apporti per coltura

1. Il procedimento teorico per calcolare la quantità di fertilizzanti da utilizzare si articola nelle seguenti fasi :
 - a) determinazione della quantità di azoto disponibile al campo contenuto nei liquami e nei letami, conseguente alla produzione, agli stoccaggi ed ai trattamenti, come riportato in Allegato 1;
 - b) definizione del piano colturale e degli obiettivi di resa produttiva prevista per coltura;
 - c) determinazione del fabbisogno teorico di azoto per coltura (asportazioni unitarie x resa prevista);
 - d) determinazione dell'apporto di azoto dalla sostanza organica nel suolo e da deposizioni atmosferiche;
 - e) determinazione dell'apporto di azoto da precedenti colture (prati o leguminose) e da fertilizzazioni organiche;
 - f) determinazione dei fabbisogni al netto degli apporti complessivi (e+d, proporzionati alla durata del ciclo colturale);
 - g) individuazione dell'efficienza di assorbimento dell'azoto (la quota di azoto disponibile per le colture) da liquami e letami, in rapporto alle epoche di distribuzione (vedansi rispettive tabelle in Allegato 2);
 - h) determinazione della quantità di azoto da effluente zootecnico utilizzabile per coltura (fabbisogno al netto degli apporti x coefficiente di efficienza) e dell'eventuale quota da apportare con altri fertilizzanti azotati;
 - i) verifica del rispetto dei seguenti vincoli:
 - la quantità di azoto disponibile non deve superare il fabbisogno delle colture;
 - la quantità di effluente, liquido e palabile, non deve in ogni caso determinare un apporto di azoto disponibile al campo superiore a **170 kg per ettaro e per anno**, inteso come quantitativo medio aziendale, comprensivo delle deiezioni depositate dagli animali quando sono tenuti al pascolo;
 - il coefficiente di efficienza medio aziendale dei liquami, deve corrispondere a quelli di media efficienza riportati nella rispettiva tabella in Allegato 2;
 - per i letami, il coefficiente di efficienza è determinato in considerazione del tempo intercorrente dalla data di distribuzione alla presenza della coltura (v. Allegato 2).

Per le aziende con terreni ubicati in parte anche in zone non vulnerabili, il quantitativo medio aziendale sopraindicato deve intendersi riferito esclusivamente alla superficie aziendale compresa in zona vulnerabile

Art. 19

Supporti informativi per il calcolo del bilancio dell'azoto

1. Per impostare il calcolo del bilancio dell'azoto, le aziende tenute alla elaborazione del Piano di utilizzazione possono avvalersi delle seguenti basi informative e programmi di calcolo:
 - a) *per i seguenti allevamenti:*
 - con terreni ubicati in ZVN e produzione di azoto al campo superiore a 6.000 kg all'anno
 - gli allevamenti soggetti al D.Lgs. 59/05(AIA)
 - gli allevamenti con oltre 500 capi di bestiame adulto (UBA):

concentrazioni di sostanza organica nei suoli, espressi per Km², ricavati dai rilievi diffusi sui suoli dell'intera pianura emiliano-romagnola, elaborati per ambiti territoriali omogenei, e procedura di calcolo del bilancio semplificato dell'azoto realizzata dalla Regione e dalle Province a supporto delle aziende agricole, disponibile anche on line (in <http://www.ermesagricoltura.it/gias.net/>) o su personal computer (gias-pc);
 - b) *per gli allevamenti con produzione di azoto al campo compresa tra 6.000-3001 kg all'anno:*
 - dosi di azoto per coltura, definiti in base al bilancio dell'azoto considerando dati territoriali.
2. In Allegato 2 si riportano le seguenti informazioni attinenti al Piano di utilizzazione agronomica:
 - documentazione del Piano;
 - elenco delle principali colture, delle rese guida e delle asportazioni unitarie di azoto;
 - procedimento di calcolo delle dosi e relative tabelle;
 - esempio di Piano di utilizzazione agronomica;
3. Le aziende che non ritengono di avvalersi di tali indicazioni devono provvedere a definire il bilancio dell'azoto per coltura, in base ai valori determinati dall'analisi dei propri terreni ottenuti secondo le procedure di campionamento dei terreni per area omogenea, il metodo di analisi, ecc. stabilite nei Disciplinari di Produzione Integrata, a cui si rimanda. (delibera della Giunta Regionale n. 2546/03 del 9 dicembre 2003 di applicazione della L.R. n. 28/99; consultabili on line su: http://www.ermesagricoltura.it/wcm/ermesagricoltura/consigli_tecnici/disciplinari/sezione_disciplinari.htm)

I certificati di analisi devono essere allegati alla documentazione da conservarsi in azienda .

Art.20

Periodi di divieto della distribuzione

1. In considerazione del rischio di perdita di azoto dal suolo alle acque, variabile in rapporto al regime delle precipitazioni, alle condizioni del suolo, al tipo di fertilizzante, l'utilizzazione degli effluenti zootecnici, e dei concimi azotati e degli ammendanti organici, come individuati dal D.lgs. 29/04/06 n. 217 "Revisione della disciplina in materia di fertilizzanti", è vietata nella stagione autunno-invernale, dal 1 novembre fino alla fine di febbraio, tranne per quanto di seguito diversamente specificato.
2. Il periodo di divieto è contenuto in 90 giorni, dal 1 novembre al 31 gennaio, nei seguenti casi
 - a) utilizzazione di letami e materiali ad essi assimilati, di concimi azotati e di ammendanti organici;
 - b) distribuzione di liquami e materiali ad essi assimilati nei terreni con copertura vegetale quali: prati, cereali autunno-vernini, colture arboree con inerbimento permanente.
3. Gli allevamenti esistenti che producono deiezioni di avicunicoli essiccate con processo rapido a tenori di sostanza secca superiori al 65%, devono attenersi al divieto di distribuzione da novembre a febbraio, dalla data di adeguamento dei contenitori per lo stoccaggio.
4. Le Province, avvalendosi dei dati agrometeorologici, dei dati ricavati dalla rete di controllo della falda ipodermica di pianura, in considerazione del tenore di umidità dei suoli e delle fasi fenologiche delle colture, possono sospendere tali divieti e individuare periodi di divieto diversi da quelli indicati ai commi 1 e 2, anche non continuativi, e relative decorrenze.

Art. 21

Criteri di distribuzione degli effluenti zootecnici nel periodo estivo-autunnale

1. Ai fini di contenere le perdite di azoto dal suolo alle acque, nel periodo di transizione tra l'estate e l'autunno la distribuzione di effluenti zootecnici deve essere eseguita o in prossimità della semina della coltura - principale /di copertura- o sui residui della coltura precedente, a cui far seguire l'interramento .

Art. 22

Modalità di distribuzione degli effluenti zootecnici e ammendanti organici

1. Al fine di contenere le emissioni in atmosfera di azoto ammoniacale e di odori molesti, la distribuzione al suolo degli effluenti zootecnici si deve svolgere secondo le seguenti modalità:
 - a) la distribuzione dei liquami con erogatori deve avvenire a pressioni di esercizio inferiori a 6 atmosfere;
 - b) i liquami, i letami e materiali assimilati, gli ammendanti organici devono essere incorporati nel terreno entro 24 ore dalla distribuzione. Sono esclusi da tali modalità gli appezzamenti con inerbimento: foraggiere temporanee in atto, prati permanenti-pascoli; frutteti e vigneti mantenuti inerbiti.
2. Per situazioni in cui si renda necessario ridurre ulteriormente il rischio di emissioni, le Province e gli Enti locali possono disporre l'adozione delle seguenti tecniche di distribuzione dei liquami ed i materiali ad essi assimilati:
 - iniezione diretta al suolo (profondità indicativa 0,10-0,20 m); in alternativa
 - spandimento superficiale a bassa pressione , seguito da interrimento entro 24 ore;
 - spandimento radente in bande su colture erbacee in copertura;
 - spandimento radente il suolo su colture prative con leggera scarificazione.

Art. 23

Registro di utilizzazione degli effluenti di allevamento e degli altri fertilizzanti azotati: specifiche

1. I titolari degli allevamenti, ad esclusione di quelli con produzione annua di azoto al campo non superiore a 1.000 kg, devono tenere presso la sede aziendale copia della sezione o tavola della Carta Tecnica Regionale (C.T.R.), in scala 1:5.000 o 1:10.000, recante la individuazione degli appezzamenti, con codice numerico progressivo, e il registro (cartaceo o informatizzato) relativo alla utilizzazione degli effluenti di allevamento e degli altri fertilizzanti azotati, composto da fogli numerati,, su cui vanno registrati entro 10 giorni dalla distribuzione:
 - il tipo effluente zootecnico ed il formulato commerciale (di cui al D.lgs. 29/04/06 n. 217, "Revisione della disciplina in materia di fertilizzanti") distribuiti;
 - la quantità;
 - l'appezzamento, individuato da un numero progressivo;
 - la superficie;
 - la coltura oggetto dell'intervento;
 - la data d'intervento.
2. La verifica dei dati contenuti nel registro è finalizzata all'accertamento:
 - della piena utilizzazione dei terreni, in particolare di quelli ubicati ai margini dell'azienda e di quelli messi a disposizione da soggetti diversi dal titolare dell'azienda;

- del rispetto del buon utilizzo agronomico e delle dosi, dei volumi e dei periodi di distribuzione.

Art. 24

Utilizzazione dei concimi azotati e ammendanti organici nelle aziende senza allevamento: dosi massime di azoto e criteri generali

1. Le aziende senza allevamento e che non impiegano effluenti zootecnici, aventi oltre 5 ettari di superficie agricola utilizzata in ZVN, o in zone a quelle assimilate, devono utilizzare i concimi azotati e gli ammendanti organici rispettando i fabbisogni massimi delle colture, nonché le norme attinenti i divieti spaziali, i periodi di divieto come stabilito dai precedenti articoli.
2. A partire dal 1 marzo di ogni anno, il titolare dell'azienda deve conservare presso la sede aziendale la seguente documentazione:
 - a) scheda con i dati anagrafici dell'azienda, l'elenco degli appezzamenti aziendali, loro superficie, le colture previste; la registrazione delle fertilizzazioni effettuate recante il numero dell'appezzamento, la coltura oggetto dell'intervento, la superficie, la data, il formulato commerciale, la quantità distribuita;
 - b) copia della sezione o tavola della Carta Tecnica Regionale (C.T.R.), in scala 1:5.000 o 1:10.000, recante la individuazione degli appezzamenti con codice numerico progressivo;
 - c) Registrare le fertilizzazioni praticate e le eventuali variazioni colturali entro 10 giorni.

In Allegato 2, Tabella 7, sono indicate le dosi massime ammesse di azoto per coltura.
3. In rapporto agli effetti del Programma d'azione e, comunque, al fine di garantire un aggiornamento dei parametri adottati, si prevede la loro verifica, a scadenza da concordarsi tra Province e Regione, in considerazione anche della possibilità data all'azienda agricola di avvalersi della consulenza aziendale prevista dai Reg. (CE) 1782/03 e 1698/05, relativi alla riforma della PAC e ai Piani di Sviluppo Rurale.

Art. 25

Disposizioni relative all'irrigazione

1. In mancanza di norme specifiche previste dai Piani Territoriali di Coordinamento Provinciale (PTCP) o in assenza di Regolamenti irrigui dei Consorzi di Bonifica tali da soddisfare le indicazioni di cui all'allegato 7 del DM 7 aprile 2006, le aziende assumono a riferimento
 - i tempi di intervento -avvio e termine dell'irrigazione- indicati dagli attuali Bollettini provinciali di Produzione integrata, o da altri mezzi di informazione tecnica per le aziende agricole,
 - e i volumi massimi di adacquamento indicati nella seguente tabella:

Tipo di terreno prevalente per area omogenea	Millimetri	Metri cubi
Terreno sciolto	35	350
Terreno di medio impasto	45	450
Terreno argilloso	55	550

2. Il titolare o il legale rappresentante dell'azienda deve indicare nella comunicazione (v. dati relativi all'utilizzazione agronomica) i riferimenti (norme PTCP, Regolamenti irrigui, ecc) in base ai quali effettua l'irrigazione.

Art. 26

Disposizioni relative all'utilizzazione dei fanghi di depurazione

1. L'impiego dei fanghi di depurazione è disciplinato dal D.lgs. 99/92 e dalla delibera di Giunta Regionale 30 dicembre 2004 n. 2773, modificata con deliberazione 18 febbraio 2005, n. 285 e 7 novembre 2005, n. 1801."
2. L'impiego dei fanghi di depurazione non è consentito sui terreni utilizzati per la distribuzione di effluenti zootecnici, ad esclusione dei fanghi così come individuati all'Allegato 2 della citata deliberazione della Giunta. Regionale n. 2773/2004, con elaborazione di un Piano di Utilizzazione semplificato.

CAPITOLO 2 – Disciplina / contenuti della comunicazione alla Provincia - Documentazione da conservare in azienda

Art. 27

Criteri generali

1. Ai fini della presente Direttiva, i legali rappresentanti delle aziende agricole con allevamenti ubicate in Zone Vulnerabili ai Nitrati e/o che utilizzano superfici ricadenti in ZVN e ad esse assimilate, sono tenuti ad avviare un processo di comunicazione alla Provincia competente per territorio.

A tal fine il titolare comunica prima dell'avvio delle attività di utilizzazione agronomica, i dati e le informazioni previsti negli articoli successivi.

2. La comunicazione deve essere rinnovata ogni cinque anni, ed integrata ogni qualvolta sia necessario aggiornare il contenuto informativo previsto negli articoli successivi.
3. Ad integrazione della comunicazione, si richiede la redazione di una documentazione tecnica, da aggiornarsi annualmente, che deve essere conservata, ad esclusione dei casi previsti nel comma 4, presso una sede aziendale da indicarsi e resa disponibile per i controlli.
4. Gli allevamenti bovini con oltre 500 UBA (determinate in base alla tab. 4 allegato I del decreto) e gli allevamenti soggetti al D.lgs. 59/05 inerente l'Autorizzazione Integrata Ambientale (AIA), come specificato all'art. 30, devono allegare alla comunicazione da presentarsi alla Provincia il Piano di utilizzazione agronomica relativo all'annata in corso.
5. Non è richiesta la duplicazione dei dati e della documentazione già presenti nell'Anagrafe delle Aziende Agricole o, comunque, già trasmessi alla Provincia, e che non necessitano di aggiornamenti.
6. La documentazione tecnica da conservare in azienda è costituita da:
 - il Piano di utilizzazione annuale;
 - il Registro di utilizzazione di tutti i fertilizzanti azotati;
 - le schede di utilizzazione dei fertilizzanti, per i casi previsti;
 - la documentazione di accompagnamento inerente i trasporti di effluenti zootecnici,
 - come più avanti specificato.
7. In considerazione dell'evolversi delle esigenze dell'azienda, è ammessa la possibilità di apportare variazioni al Piano di utilizzazione annuale: comunque non oltre il 31 agosto. Le variazioni inerenti aspetti strutturali del piano, quali la superficie complessiva utilizzata, le variazioni della disponibilità dei terreni e/o dei quantitativi complessivi di effluenti, devono essere preventivamente comunicate alle Province.
8. Le aziende di cui al comma 1 che producono e/o utilizzano un quantitativo di azoto al campo pari o inferiore a 1.000 kg sono esclusi dagli obblighi previsti dal presente articolo.
9. Le aziende agricole senza allevamenti, di cui all'art. 24 comma 1 ricadenti in Zone Vulnerabili ai Nitrati ed assimilate, non sono tenute ad alcuna comunicazione, ma devono produrre e conservare la documentazione tecnica prevista.

Art. 28

Cessione a terzi degli effluenti zootecnici per l'espletamento delle fasi di utilizzazione agronomica

1. Il legale rappresentante dell'azienda agricola può cedere gli effluenti ad un soggetto terzo, detentore, formalmente incaricato e vincolato da un rapporto contrattuale per l'espletamento delle attività successive alla fase di produzione degli effluenti. In tal caso, il legale rappresentante dell'azienda agricola, oltre alle informazioni relative all'azienda e alla produzione, deve trasmettere alla Provincia copia del contratto stipulato. Considerato che il processo produzione-utilizzazione agronomica si articola in fasi (stoccaggio-trattamento-trasporto-elaborazione piano di utilizzazione-distribuzione), il detentore è responsabile della corretta attuazione delle fasi non gestite direttamente dall'azienda agricola produttrice, ed è tenuto a comunicare le relative informazioni alla Provincia territorialmente competente ed a produrre la documentazione prevista.
2. Qualora operi su più province, il detentore deve comunicare ad ogni Amministrazione provinciale competente l'insieme delle informazioni inerenti le attività che intende avviare.
3. Ai fini dell'applicazione dei successivi artt. 29, 30 e 31, il detentore è assimilato ad un'azienda con produzione annua pari ai quantitativi di azoto a lui ceduti dalle aziende produttrici.

Art. 29

Comunicazioni alla Provincia e documentazione da conservarsi presso sede aziendale indicata: aziende con produzione annua di azoto al campo superiore a 6.000 kg

Contenuti della Comunicazione

1. Dati generali

- a) L'identificazione univoca dell'azienda, del titolare e/o del rappresentante legale, nonché l'ubicazione dell'azienda medesima e di tutti gli eventuali ulteriori centri di attività ad essa connessi.

2. Per le attività relative alla produzione di effluenti zootecnici:

- a) specie, categoria e indirizzo produttivo degli animali allevati, consistenza dell'allevamento calcolando il peso vivo con i parametri di Tabella 1 dell'Allegato 1;
- b) quantità e caratteristiche degli effluenti prodotti, in base ai parametri di Tabella 1 dell'Allegato 1;
- c) volume degli effluenti da computare per lo stoccaggio, in base ai parametri di Tabella 1 dell'Allegato 1, e tenendo conto degli apporti meteorici di cui al comma 2 dell'art. 12;
- d) tipo di alimentazione e consumi idrici;
- e) tipo di stabulazione e sistema di rimozione delle deiezioni adottato;

- f) numero di fabbricati utilizzati e la loro superficie complessiva;
- g) la documentazione comprovante l'alienazione di quote di effluenti zootecnici o il contratto di cessione degli effluenti a terzi per l'espletamento del processo di utilizzazione.

3. Per le attività relative allo stoccaggio di effluenti zootecnici:

- a) ubicazione, numero, capacità e caratteristiche degli stoccaggi, in relazione alla quantità, alla tipologia degli effluenti zootecnici e delle acque di lavaggio di strutture, attrezzature ed impianti zootecnici;
- b) volume degli effluenti sottoposti, oltre allo stoccaggio, alle altre forme di trattamento;
- c) valori di azoto al campo nel liquame e nel letame, nel caso del solo stoccaggio, o di altro trattamento oltre allo stoccaggio, definiti in base ai dati riportati nell'Allegato 1.

Nel caso di particolari modalità di gestione e trattamento degli effluenti, da dettagliare in una relazione tecnica e da supportare con misure dirette, la quantità e le caratteristiche degli effluenti prodotti possono essere determinate senza utilizzare i valori di cui alle predette tabelle. Le misure accennate dovranno seguire uno specifico piano di campionamento, concepito secondo le migliori metodologie disponibili, di cui sarà fornita dettagliata descrizione in apposita relazione tecnica allegata alla comunicazione.

4. In relazione all'utilizzazione agronomica

1. Informazioni inerenti la Superficie Agricola Utilizzata (SAU) aziendale:
 - elenco delle particelle (comune, sezione, foglio, mappale, superficie catastale e superficie spandibile, titolo di disponibilità) componenti l'appezzamento destinato all'applicazione al suolo degli effluenti zootecnici ;
 - copia della porzione di Carta Tecnica Regionale (CTR) in scala operativa (ad es. 1:5.000 o 1:10.000.) o Carta tematica specifica (carta degli spandimenti prodotta dalla Provincia) riportante la delimitazione dell'area omogenea individuata da una lettera, e degli appezzamenti utilizzati, contraddistinti da una numerazione progressiva.
2. Informazioni inerenti l'irrigazione: indicazione delle norme o dei criteri di riferimento per la definizione dei tempi di intervento e dei volumi massimi d'adacquamento (v.art. 25).
3. Informazioni inerenti le tecniche di distribuzione, con specificazione di macchine e attrezzature utilizzate ed il titolo di disponibilità.

Documenti ed elaborati tecnici relativi all'utilizzazione agronomica da conservarsi presso una sede aziendale

Il titolare dell'azienda o il detentore degli effluenti è tenuto a predisporre ed a conservare presso una sede aziendale da indicarsi nella comunicazione alla Provincia la seguente documentazione:

- visure catastali ed estratto dei fogli di mappa catastale dei terreni non in proprietà (in originale o copia fotostatica, qualora la Provincia non disponga diversamente in considerazione dell'accessibilità per via telematica agli archivi catastali) e relativi aggiornamenti circa i terreni utilizzabili per lo spandimento a qualsiasi titolo;
- attestato di disponibilità dei terreni non in proprietà utilizzati per lo spandimento (quali: contratti di affitto, atti privati, convenzioni);
- il Piano di utilizzazione agronomica; da predisporre entro il 1 marzo di ogni anno;
- il Registro di utilizzazione annuale degli effluenti di allevamento e degli altri fertilizzanti azotati;
- la documentazione di accompagnamento inerente i trasporti di effluenti zootecnici effettuati nella rete viaria pubblica.

Tale documentazione deve essere conservata per due anni

Lo schema metodologico inerente il Piano di utilizzazione agronomica è riportata in Allegato 2.

Per gli allevamenti soggetti alle disposizioni del D.lgs.18 febbraio 2005, n. 59 il Piano di utilizzazione agronomica costituisce documento di riferimento per l'autorizzazione integrata ambientale rilasciata dalla Provincia ai sensi della L.R. 11 ottobre 2004 n. 21.

Art. 30

Aziende soggette agli adempimenti del D.lgs.59/05 (AIA) Comunicazioni alla Provincia e documentazione da conservarsi presso sede aziendale indicata

1. Le aziende soggette agli adempimenti del D.lgs.59/05 che effettuano l'utilizzazione agronomica degli effluenti di allevamento, devono corredare la domanda di Autorizzazione Integrata Ambientale (AIA) con i dati e le informazioni previste ai punti 3) lettera c e 4) dell'art.29, nonché integrare la relazione tecnica con il Piano annuale di utilizzazione agronomica relativo all'annata in corso.
2. Negli anni successivi alla presentazione della domanda di AIA e per la durata dell'autorizzazione stessa, il titolare dell'azienda procede alla elaborazione dei piani di utilizzazione annuali, come previsto all'art.29 e conformi all'Allegato 2 ,

nonché alla produzione e conservazione della conseguente documentazione tecnica che costituisce parte integrante del piano di monitoraggio e controllo.

3. In considerazione dell'evolversi delle esigenze dell'azienda, sia in relazione alle necessità colturali che agli andamenti stagionali o ad altre esigenze agronomiche correlate alla buona pratica agricola, è ammessa la possibilità di apportare variazioni al Piano di utilizzazione annuale, purché debitamente registrate e conteggiate negli effetti complessivi sulla corretta gestione aziendale degli effluenti.
4. Il piano deve essere revisionato ogniqualvolta intervengano variazioni significative e comunque almeno una volta all'anno entro il 31 agosto, anche sulla base delle valutazioni agronomiche del monitoraggio dell'anno precedente.
5. Le variazioni inerenti aspetti strutturali del piano quali la superficie complessiva utilizzata, le variazioni della disponibilità dei terreni e/o dei quantitativi complessivi di effluenti, devono essere preventivamente comunicate alle Province che aggiorneranno conseguentemente l'autorizzazione, inserendo se del caso ulteriori o diverse prescrizioni.
6. Nel caso di cessione di effluenti zootecnici a terzi, ai sensi dell'art. 28, il titolare dell'azienda soggetta agli adempimenti del D.lgs.59/05 deve corredare la domanda di AIA, nonché le successive eventuali comunicazioni previste al comma precedente con la copia del contratto stipulato. Il detentore, di cui all'art. 28, è tenuto a rispettare le procedure indicate all'art. 29.

Art. 31

Comunicazioni alla Provincia e documentazione da conservarsi presso sede aziendale indicata: aziende con produzione annua di azoto al campo compresa tra 6 000 - 3 001 kg

Contenuti della Comunicazione

1. Dati Generali:

- identificazione univoca dell'azienda, del relativo titolare e/o del rappresentante legale, nonché ubicazione dell'azienda medesima ed eventualmente dei diversi centri di attività ad essa connessi.

2. Per le attività relative alla produzione di effluenti zootecnici.

- a) specie, categoria e indirizzo produttivo degli animali allevati, consistenza allevamenti e calcolando il peso vivo con i parametri di Tabella 1 dell'Allegato 1;
- b) quantità e caratteristiche degli effluenti prodotti, in base ai parametri di Tabella 1 dell'Allegato 1;
- c) volume degli effluenti da computare per lo stoccaggio, in base ai parametri di Tabella 1 dell'Allegato 1, e tenendo conto degli apporti meteorici di cui al comma 2 dell'art.12;
- d) numero di fabbricati utilizzati e la loro superficie complessiva;
- e) la documentazione comprovante l'alienazione di quote di effluenti zootecnici o il contratto di cessione degli effluenti a terzi per l'espletamento del processo di utilizzazione.

3. Per le attività relative allo stoccaggio di effluenti zootecnici

- a) volume degli effluenti sottoposti, oltre allo stoccaggio, alle altre forme di trattamento;
- b) valori di azoto al campo nel liquame e nel letame, nel caso del solo stoccaggio o di altro trattamento oltre allo stoccaggio;
- c) capacità e caratteristiche degli stoccaggi in relazione alla quantità e alla tipologia degli effluenti zootecnici, delle acque di lavaggio di strutture, attrezzature ed impianti zootecnici.

4. In relazione all'utilizzazione agronomica

1. Informazioni inerenti la Superficie Agricola Utilizzata (SAU) aziendale:
 - elenco delle particelle (comune, sezione, foglio, mappale, superficie catastale e superficie spandibile, titolo di disponibilità) componenti l'appezzamento destinato all'applicazione al suolo degli effluenti zootecnici ;
 - copia della porzione di Carta Tecnica Regionale (CTR) in scala operativa (ad es. 1:5.000 o 1:10.000.) o Carta tematica specifica (carta degli spandimenti prodotta dalla Provincia) riportante la delimitazione dell'area omogenea individuata da una lettera, e degli appezzamenti utilizzati, contraddistinti da una numerazione progressiva.
2. Informazioni inerenti l'irrigazione: indicazione delle norme o dei criteri di riferimento per la definizione dei tempi di intervento e dei volumi massimi d'adacquamento (v.art. 25).
3. Informazioni inerenti le tecniche di distribuzione, con specificazione di macchine e attrezzature utilizzate ed il titolo di disponibilità.

Documenti ed elaborati tecnici relativi all'utilizzazione agronomica da conservarsi presso una sede aziendale

Il titolare dell'azienda e/o rappresentante legale, nonché il detentore degli effluenti è tenuto a predisporre ed a conservare presso una sede aziendale da indicarsi nella comunicazione alla Provincia la seguente documentazione:

- visure catastali ed estratto dei fogli di mappa catastale dei terreni non in proprietà (in originale o copia fotostatica, qualora la Provincia non disponga diversamente in considerazione dell'accessibilità per via telematica agli archivi catastali) e relativi aggiornamenti circa i terreni utilizzabili per lo spandimento a qualsiasi titolo;

- attestato di disponibilità dei terreni non in proprietà utilizzati per lo spandimento (quali: contratti di affitto, atti privati, convenzioni);
- il Piano di utilizzazione agronomica semplificato, consultabile a partire dal 1 marzo di ogni anno;
- il Registro di utilizzazione degli effluenti di allevamento e degli altri fertilizzanti azotati;
- la documentazione di accompagnamento inerente i trasporti di effluenti zootecnici effettuati nella rete viaria pubblica.

Tale documentazione deve essere conservata per due anni.

Art. 32

Comunicazione alla Provincia e documentazione da conservarsi presso sede aziendale indicata: aziende con produzione annua di azoto al campo compresa tra 3 000 -1 0001 kg

Contenuti della Comunicazione

1. Dati Generali:

- identificazione univoca dell'azienda, del relativo titolare e/o del rappresentante legale, nonché ubicazione dell'azienda medesima ed eventualmente dei diversi centri di attività ad essa connessi.

2. Per le attività relative alla produzione di effluenti zootecnici:

- a) specie, categoria e indirizzo produttivo degli animali allevati, consistenza allevamenti e calcolando il peso vivo con i parametri di Tabella 1 dell'Allegato 1;
- b) quantità e caratteristiche degli effluenti prodotti, in base ai parametri di Tabella 1 dell'Allegato 1;
- c) volume degli effluenti da computare per lo stoccaggio, in base ai parametri di Tabella 1 dell'Allegato 1, e tenendo conto degli apporti meteorici di cui al comma 2 dell'art. 12;
- d) numero di fabbricati utilizzati e la loro superficie complessiva;
- e) la documentazione comprovante l'alienazione di quote di effluenti zootecnici o il contratto di cessione degli effluenti a terzi per l'espletamento del processo di utilizzazione

3. Per le attività relative allo stoccaggio di effluenti zootecnici:

- a) volume degli effluenti sottoposti, oltre allo stoccaggio, alle altre forme di trattamento;
- b) valori di azoto al campo nel liquame e nel letame, nel caso del solo stoccaggio o di altro trattamento oltre allo stoccaggio.
- c) capacità e caratteristiche degli stoccaggi in relazione alla quantità e alla tipologia degli effluenti zootecnici, delle acque di lavaggio di strutture, attrezzature ed impianti zootecnici.

4. In relazione all'utilizzazione agronomica

1. Informazioni inerenti la Superficie Agricola Utilizzata (SAU) aziendale:
 - elenco delle particelle (comune, sezione, foglio, mappale, superficie catastale e superficie spandibile, titolo di disponibilità) componenti l'appezzamento destinato all'applicazione al suolo degli effluenti zootecnici ;
 - copia della porzione di Carta Tecnica Regionale (CTR) in scala operativa (ad es. 1:5.000 o 1:10.000.) o Carta tematica specifica (carta degli spandimenti prodotta dalla Provincia) riportante la delimitazione dell'area omogenea individuata da una lettera, e degli appezzamenti utilizzati, contraddistinti da una numerazione progressiva.
2. Informazioni inerenti l'irrigazione: indicazione delle norme o dei criteri di riferimento per la definizione dei tempi di intervento e dei volumi massimi d'adacquamento (v.art. 25). Informazioni inerenti
3. Informazioni inerenti le tecniche di distribuzione, con specificazione di macchine e attrezzature utilizzate ed il titolo di disponibilità.

Documenti ed elaborati tecnici relativi all'utilizzazione agronomica da conservarsi presso una sede aziendale

Il titolare dell'azienda o il detentore degli effluenti è tenuto a predisporre ed a conservare presso una sede aziendale da indicarsi nella comunicazione alla Provincia la seguente documentazione:

- visure catastali ed estratto dei fogli di mappa catastale dei terreni non in proprietà (in originale o copia fotostatica, qualora la Provincia non disponga diversamente in considerazione dell'accessibilità per via telematica agli archivi catastali) e relativi aggiornamenti circa i terreni utilizzabili per lo spandimento a qualsiasi titolo;
- attestato di disponibilità dei terreni non in proprietà utilizzati per lo spandimento (quali: contratti di affitto, atti privati, convenzioni);
- il Registro di utilizzazione agronomica degli effluenti di allevamento e degli altri fertilizzanti azotati;
- la documentazione di accompagnamento inerente i trasporti di effluenti zootecnici effettuati nella rete viaria pubblica.

Tale documentazione deve essere conservata per due anni.

I titolari degli allevamenti non sono tenuti ad elaborare il Piano di utilizzazione agronomica, tuttavia, fatto salvo quanto stabilito al Capitolo I, devono rispettare le norme relative alle dosi di azoto, ai periodi e alle modalità di distribuzione.

CAPITOLO 3 – Controlli e Programma di verifica / Programmi di Informazione e Formazione professionale

Art. 33

Controlli e flusso informativo

1. Entro un anno dall'avvio del Programma d'azione, la Regione e le Province, unitamente alle strutture operative competenti, definiscono i contenuti e le modalità organizzative del piano di controllo sulle modalità di utilizzazione agronomica degli effluenti di allevamento secondo i criteri stabiliti dall'art. 30 del DM 7 aprile 2006 al fine di garantire i flussi informativi previsti dalle vigenti disposizioni. Nella predisposizione del predetto piano di controllo, sarà garantito anche il raccordo con il sistema di controllo istituito ai sensi del Reg.(CE)1782/03, inerente la riforma della PAC, per quanto attiene il rispetto delle norme obbligatorie ambientali.
2. In ottemperanza alle disposizioni del citato DM 7 aprile 2006, l'entità dei controlli aziendali nelle aree a maggior densità di aziende agro-zootecniche deve raggiungere il 4%.
3. Regione Province, nel rispetto delle proprie competenze, collaborano alla compilazione delle schede informative previste dal decreto 18 settembre 2002 del Ministero dell'Ambiente e della Tutela del Territorio, e alla redazione del rapporto quadriennale sullo stato di applicazione della Direttiva "Nitrati", secondo i protocolli stabiliti dalla Commissione CE.
4. Le Province, anche attraverso la stipula di accordi con le Sezioni Provinciali – ARPA, provvedono affinché i dati e le informazioni relative all'applicazione del presente provvedimento siano archiviati nel Sistema Informativo "Gestione automatizzata dei catasti ambientali – SINA POLI", in dotazione delle province medesime.

Art. 34

Programma di verifica

1. Il Programma d'azione è soggetto a verifica di efficacia ai sensi dell'art 30, comma 2 del DM 7 aprile 2006 secondo i criteri generali indicati all'Allegato VIII del medesimo decreto.
2. Ai fini di quanto indicato al precedente comma 1, entro 120 giorni dall'adozione del presente provvedimento, la Regione definisce con specifico atto i contenuti operativi, i soggetti / enti coinvolti ed i relativi compiti nonché i criteri tecnici e le modalità attuative del programma di verifica, avendo a riferimento le seguenti finalità:
 - a) valutare lo stato della concentrazione dei nitrati nelle acque superficiali e sotterranee dello stato trofico delle acque dolci superficiali e costiere attraverso una rete di monitoraggio costituita da stazioni di campionamento coerenti e rappresentative con le ZVN;
 - b) valutare i cambiamenti indotti dall'attuazione delle misure del programma d'azione attraverso il monitoraggio di alcuni indicatori (ad esempio: evoluzione delle pratiche agricole, presenza dei nitrati nei suoli coltivati, nelle acque di ruscellamento superficiale e di percolazione / lisciviazione verso le falde acquifere, i bilanci dei nutrienti).
3. Le verifiche di efficacia possono essere eseguite anche attraverso l'applicazione di appropriati modelli di calcolo che tengano conto dei principali fattori che caratterizzano i fenomeni di rilascio dei nutrienti nell'ambiente, quali: il tipo di suolo ed i relativi usi, i livelli di fertilizzazione, il comportamento idrologico e la capacità depurativa. del medesimo. Le risposte del modello in termini di stima della concentrazione dei nitrati nelle acque di ruscellamento e percolazione saranno verificate e calibrate con i dati risultanti dalle misure effettuate in campo. La scelta del tipo di modello sarà effettuata per quanto possibile all'interno di quelli maggiormente in uso a livello europeo previsti dai programmi di ricerca promossi dall'Unione Europea o comunque utilizzati / validati a scala regionale nell'ambito del PTA.

In questo ambito saranno svolte, fra l'altro, le seguenti attività:

- a) individuazione all'interno delle ZVN di sub-zone omogenee per caratteristiche geomorfologiche, pedologiche ed uso del suolo nelle quali eseguire una accurata analisi delle pressioni finalizzata alla determinazione del bilancio dei nutrienti;
- b) esecuzione di misure di percolazione dei nitrati in aree rappresentative scelte all'interno delle sub - zone al fine di estrapolare i risultati sull'intera ZVN.

Ai fini della verifica e della calibrazione del modello di calcolo sopra richiamato saranno utilizzati i risultati dei progetti di ricerca / studi e delle indagini sperimentali svolti in questi anni sulle tematiche suddette dalla Regione attraverso la Direzione Generale Agricoltura.

4. Le valutazioni sull'attuazione del Programma di verifica sono demandate ad un Nucleo di Valutazione, istituito nell'ambito del provvedimento di cui al precedente comma 2 e composto da rappresentanti della Direzione Generale Agricoltura (con funzioni di coordinamento), della Direzione Generale Ambiente Difesa del Suolo e della Costa, dell'ARPA e delle Province. Entro il 31 dicembre di ogni anno il Nucleo di valutazione redige una Relazione sullo stato di attuazione del Programma di verifica e dei risultati delle attività svolte.

Art. 35

Programmi di Informazione e Formazione professionale

1. Nell'ambito delle iniziative di formazione professionale e di informazione rivolte agli addetti del settore agricolo previste dal Programma Regionale di Sviluppo Rurale (PRSR)2007-13 in attuazione dell'art. 21 del Reg. (CE) 1698/2005, la Regione in accordo con le Province e con le parti sociali promuove interventi di informazione e divulgazione, generalmente in base a programmi annuali.
2. Per la divulgazione del presente Programma d'azione, la Regione ha previsto l'avvio di una iniziativa specifica (delibera di G.R. n.2232 del 10/11/04), in attuazione della Misura 2, "Monitoraggio della Direttiva Nitrati", del Programma interregionale "Agricoltura e Qualità".

TITOLO III – DISPOSIZIONI E NORME TECNICHE PER L'UTILIZZAZIONE AGRONOMICA DEGLI EFFLUENTI DI ALLEVAMENTO IN ZONE NON VULNERABILI – PRATICHE AGRICOLE OBBLIGATORIE

Art. 36

Soggetti interessati

Sono soggetti alle disposizioni di seguito riportate le aziende agricole con allevamenti e terreni ubicati in zone non vulnerabili ai nitrati.

CAPITOLO 1 – Ambito di applicazione – Norme tecniche / prescrizioni / divieti

Art. 37

Divieti di utilizzazione dei letami

1. L'utilizzo agronomico del letame e dei materiali ad esso assimilati, nonché dei concimi azotati, degli ammendanti organici è vietato:
 - sulle superfici non interessate dall'attività agricola, fatta eccezione per le aree a verde pubblico, privato e per le aree soggette a recupero-ripristino ambientale;
 - nei boschi, ad esclusione degli effluenti rilasciati dagli animali nell'allevamento brado;
 - sui terreni gelati, innevati, con falda acquifera affiorante, con frane in atto e terreni saturi d'acqua, fatta eccezione per i terreni adibiti a colture che richiedono la sommersione;
2. In relazione ai corpi idrici naturali, il divieto si applica entro:
 - a) 5 m lineari dalla sponda dei corsi d'acqua superficiali significativi come individuati dalla deliberazione della Giunta regionale 2 agosto 2002 n. 1420 (pubblicata sul Bollettino Ufficiale Parte seconda – N. 131 del 18 settembre 2002), e dai corpi idrici ricadenti nelle zone umide individuate ai sensi della convenzione di Ramsar del 2 febbraio 1971;
 - b) 25 m dall'arenile per le acque lacuali, marino-costiere e di transizione.
3. Le disposizioni del comma 2 non si applicano ai canali artificiali ad esclusivo utilizzo di una o più aziende, purchè non connessi ai corpi idrici naturali, ai corpi idrici artificiali arginati e ai sistemi di scolo aziendali adibiti esclusivamente alla raccolta ed allontanamento delle acque meteoriche.
4. Sono fatti salvi gli ulteriori divieti stabiliti dagli strumenti di pianificazione provinciale e comunale, e dalle norme e regolamenti di settore.

Art. 38

Divieti di utilizzazione dei liquami

1. L'utilizzo di liquami e dei materiali ad essi assimilati, è vietato:
 - sulle superfici non interessate dall'attività agricola;
 - nei boschi, ad esclusione degli effluenti rilasciati dagli animali nell'allevamento brado;
 - sui terreni gelati, innevati, con frane in atto, con falda acquifera affiorante, e terreni saturi d'acqua.
 - nelle aree incluse nelle riserve naturali.
2. In relazione ai corpi idrici naturali, il divieto si applica entro:
 - a) 10 m lineari dalla sponda dei corsi d'acqua superficiali, nonchè dei corpi idrici ricadenti nelle zone umide individuate ai sensi della convenzione di Ramsar del 2 febbraio 1971;
 - b) 30 m dall'arenile per le acque lacuali, marino-costiere e di transizione
 - c) nella fascia fluviale A, come individuata dal PAI dell'Autorità di Bacino del fiume Po e recepita nei Piani Territoriali di Coordinamento Provinciale.

3. Le disposizioni del comma 2 non si applicano ai canali artificiali ad esclusivo utilizzo di una o più aziende, purchè non connessi ai corpi idrici naturali, ai corpi idrici artificiali arginati e ai sistemi di scolo aziendali adibiti esclusivamente alla raccolta ed allontanamento delle acque meteoriche.
4. In relazione alle colture, il divieto si applica:
 1. nei casi in cui i liquami possano venire a diretto contatto con i prodotti destinati al consumo umano;
 2. in orticoltura, a coltura presente, nonché su colture da frutto, a meno che il sistema di distribuzione non consenta di salvaguardare integralmente la parte aerea delle piante;
 3. su colture foraggere nelle tre settimane precedenti lo sfalcio del foraggio o il pascolamento.
5. Sono fatti salvi gli ulteriori divieti stabiliti dagli strumenti di pianificazione provinciale e comunale, e dalle norme e regolamenti di settore.

Art.39

Criteria di gestione delle zone di divieto allo spandimento

1. *Nelle fasce di divieto di cui agli artt. 37 e 38, si deve favorire lo sviluppo di una copertura erbacea permanente, anche associata ad una coltura legnosa, ed è raccomandata la costituzione di siepi e di superfici boscate. Non sono ammesse lavorazioni del terreno, tranne quelle necessarie alla costituzione della copertura e dell'impianto (semina e piantumazione).*

Art. 40

Criteria di utilizzazione dei liquami in terreni pendenti e nelle zone di protezione delle acque sotterranee in territorio collinare - montano

1. Nelle aree omogenee aziendali con pendenza media compresa tra il 10 ed il 30% e nelle Zone di protezione delle acque sotterranee (aree di ricarica e nelle aree di alimentazione delle sorgenti) in territorio collinare montano- come delimitate, ai sensi dell'art. 44, lett. c) delle Norme del PTA, dai Piani Territoriali di Coordinamento Provinciale (PTCP), è ammessa la distribuzione di liquame e dei materiali assimilati alle seguenti condizioni:
 - si deve interrompere la continuità del terreno, mediante l'apertura di solchi acquali posizionati ogni 60 metri, considerando la linea di massima pendenza;
 - di norma, la quantità di effluente necessaria alla coltura deve essere distribuita in più operazioni; in ogni caso non sono ammesse distribuzioni con volumi superiori ai 90 m³/ha;
 - l'apporto al terreno deve essere effettuato:
 - a) su seminativi, in prearatura, mediante spandimento superficiale a bassa pressione con interrimento entro 48 ore;
 - b) su colture prative, mediante spandimento raso;
 - c) su colture cerealicole o di secondo raccolto, in copertura, adottando una distribuzione rasoterra a strisce o superficiale a bassa pressione.
2. Riguardo a particolari realtà produttive, da individuarsi a cura delle Province, il limite di pendenza può essere incrementato. Per tali casi, devono essere previste specifiche prescrizioni, inerenti i sistemi e le modalità di distribuzione (limiti di portata, volumi massimi ammissibili per singolo spandimento) le sistemazioni idrauliche, la conduzione dei terreni e la tipologia culturale (quali: lunghezza massima ammissibile degli appezzamenti, colture foraggere permanenti, fasce tampone arboree ed arbustive ad interruzione degli appezzamenti, ecc.)

Art. 41

Periodi di divieto alla distribuzione di liquami e letami e materiali ad essi assimilati

1. In considerazione del rischio di perdita di azoto dal suolo alle acque, variabile in rapporto al regime delle precipitazioni, alle condizioni del suolo, è vietato distribuire liquami e letami e materiali ad essi assimilati nel periodo 1 novembre -31 gennaio.
2. Le Province possono sospendere tali divieti e individuare altri periodi di divieto in considerazione dell'entità delle precipitazioni e del tenore di umidità dei suoli, anche per zone limitate e per specifiche esigenze agronomiche.

Art. 42

Stoccaggio per gli allevamenti con produzione annua di azoto al campo superiore a 1.000 kg

1. Gli effluenti destinati all'utilizzazione agronomica devono essere raccolti in contenitori per lo stoccaggio dimensionati secondo le esigenze culturali e di capacità sufficiente a contenere gli effluenti prodotti nei periodi in cui l'impiego agricolo è limitato o impedito da motivazioni agronomiche, climatiche o normative, e tali da garantire almeno le capacità di stoccaggio, indicate agli artt. 8 e 9.
2. Fermo restando quanto stabilito agli artt. 7, 8, 9, 12, 13 delle norme per le Zone Vulnerabili, si precisa che gli allevamenti che producono annualmente oltre 1.000 kg di azoto al campo, situati in Zone Non Vulnerabili, devono avere le seguenti capacità di stoccaggio, in relazione alle specie degli animali allevati e all'effluente prodotto:
 - letami e assimilati di allevamenti bovini, suini e avicoli: 90 gg.;

- liquami e assimilati di bovini, suini e avicoli: 120 gg..

Art. 43

Stoccaggio per i piccoli allevamenti esistenti

1. I letami e liquami, prodotti dagli allevamenti esistenti alla data di emanazione del presente atto e con produzione annua di azoto al campo pari o inferiore a 1.000 kg, devono essere raccolti e conservati, prima dello spandimento, secondo le modalità previste dalle disposizioni locali vigenti in materia (regolamenti comunali di igiene) e comunque in modo da non costituire pericolo per la salute e l'incolumità pubblica e da non provocare inquinamento delle acque superficiali e sotterranee. A tal fine restano valide le disposizioni di cui al punto 3 della Determinazione del Direttore Generale Ambiente 16 giugno 1999 n. 5000 (Bollettino Ufficiale della Regione Emilia-Romagna – Parte seconda n. 57 del 5 aprile 2000)

Art. 44

Divieto di Stoccaggio dei liquami e dei letami

In merito al divieto di stoccaggio, si rimanda a quanto stabilito all'art.15 delle Norme relative alle Zone vulnerabili ed assimilate.

Art. 45

Accumulo temporaneo di letami e divieti

In merito all'accumulo di letami, si rimanda a quanto stabilito agli artt.10 e 11 delle Norme relative alle Zone vulnerabili ed assimilate.

Art. 46

Trasporto

In merito al trasporto degli effluenti zootecnici, si rimanda a quanto stabilito all'art.16 delle Norme relative alle Zone vulnerabili ed assimilate.

Art. 47

Dosi di applicazione / Modalità di distribuzione

1. Nelle Zone Non vulnerabili da nitrati la quantità di azoto disponibile al campo apportato da effluenti di allevamento non deve superare il fabbisogno delle colture, e, comunque, **340 kg per ettaro e per anno**.
2. Il fabbisogno di azoto delle diverse coltivazioni si determina calcolando il prodotto dato dalle rese colturali previste ad ettaro per i coefficienti unitari di asportazione di azoto, riportati nelle Tabelle 1a e 1b dell'Allegato 2, o loro aggiornamenti.
3. In merito alle modalità di distribuzione si rimanda a quanto stabilito all'art. 22 delle Norme relative alle ZVN.

CAPITOLO 2 - Disciplina delle comunicazioni alla provincia – Documentazione da conservare in azienda

Art. 48

Criteri generali

1. Ai fini della presente Direttiva, i titolari delle aziende agricole con allevamenti devono comunicare alla provincia competente per territorio, prima dell'avvio delle attività di utilizzazione agronomica. I contenuti della comunicazione sono stabiliti negli articoli successivi.
2. La comunicazione deve essere rinnovata ogni cinque anni, ed ogni qualvolta sia necessario aggiornare il contenuto informativo fornito.
3. Ad integrazione della comunicazione, si richiede la redazione di una documentazione tecnica che deve essere conservata presso una sede aziendale da indicarsi, e resa disponibile per i controlli.
4. Non è richiesta la duplicazione dei dati e della documentazione già presenti nell'Anagrafe delle Aziende Agricole o, comunque, già trasmessi alla Pubblica Amministrazione, e che non necessitano di aggiornamenti.
5. La documentazione tecnica da conservare in azienda è costituita da:
 - il Registro di utilizzazione di tutti i fertilizzanti azotati utilizzati,
 - la documentazione di accompagnamento inerente i trasporti di effluenti zootecnici.
6. Le variazioni inerenti aspetti strutturali e la superficie utilizzata devono essere comunicate alla Provincia.

7. Le aziende di cui al comma 1 che producono e/o utilizzano un quantitativo di azoto al campo pari o inferiore a 3.000 kg sono escluse dall'obbligo di comunicazione.

Art. 49

Cessione a terzi degli effluenti zootecnici per l'espletamento delle fasi di -utilizzo agronomica

Si rimanda a quanto previsto all'art. 28 delle Norme relative alle Zone vulnerabili ed assimilate.

Art. 50

Comunicazioni alla Provincia e documentazione da conservarsi presso la sede aziendale indicata: aziende con produzione annua di azoto al campo superiore a 3 000 kg

Contenuti della Comunicazione

1. Dati Generali:

- b) Identificazione univoca dell'azienda e del relativo titolare e/o rappresentante legale dell'azienda, nonché ubicazione dell'azienda medesima ed eventualmente dei diversi centri di attività ad essa connessi.

2. Per le attività relative alla produzione di effluenti zootecnici:

- specie, categoria e indirizzo produttivo degli animali allevati, consistenza allevamenti e calcolando il peso vivo con i parametri di Tabella 1 dell'Allegato 1;
- quantità e caratteristiche degli effluenti prodotti, in base ai parametri di Tabella 1 dell'Allegato 1;
- volume degli effluenti da computare per lo stoccaggio, in base ai parametri di Tabella 1 dell'Allegato 1, e tenendo conto degli apporti meteorici di cui al comma 2 dell'art. 12;
- numero di fabbricati utilizzati e la loro superficie complessiva;
- la documentazione comprovante l'alienazione di quote di effluenti zootecnici o il contratto di cessione degli effluenti a terzi per l'espletamento del processo di utilizzazione.

3. Per le attività relative allo stoccaggio di effluenti zootecnici:

- volume degli effluenti sottoposti, oltre allo stoccaggio, alle altre forme di trattamento;
- valori di azoto al campo nel liquame e nel letame, nel caso del solo stoccaggio o di altro trattamento oltre allo stoccaggio.
- capacità e caratteristiche degli stoccaggi in relazione alla quantità e alla tipologia degli effluenti zootecnici, delle acque di lavaggio di strutture, attrezzature ed impianti zootecnici.

4. In relazione all'utilizzazione agronomica:

- Informazioni inerenti la Superficie Agricola Utilizzata (SAU) aziendale:
 - elenco delle particelle (comune, sezione, foglio, mappale, superficie catastale e superficie spandibile, titolo di disponibilità) componenti l'appezzamento destinato all'applicazione al suolo degli effluenti zootecnici;
 - copia della porzione di Carta Tecnica Regionale (CTR) in scala operativa (ad es. 1:5.000 o 1:10.000) o Carta tematica specifica (carta degli spandimenti prodotta dalla Provincia) riportante la delimitazione dell'area omogenea per talune caratteri dei suoli individuata da una lettera, e degli appezzamenti utilizzati, contraddistinti da una numerazione progressiva.
- Informazioni inerenti le tecniche di distribuzione, con specificazione di macchine e attrezzature utilizzate e titolo della loro disponibilità.

Documenti ed elaborati tecnici relativi all'utilizzazione agronomica da conservarsi presso una sede aziendale

Il titolare dell'azienda o il detentore degli effluenti è tenuto a predisporre ed a conservare presso una sede aziendale da indicarsi nella comunicazione alla Provincia la seguente documentazione:

- visure catastali ed estratto dei fogli di mappa catastale dei terreni non in proprietà (in originale o copia fotostatica, qualora la Provincia non disponga diversamente in considerazione dell'accessibilità per via telematica agli archivi catastali) e relativi aggiornamenti circa i terreni utilizzabili per lo spandimento a qualsiasi titolo;
- attestato di disponibilità dei terreni non in proprietà utilizzati per lo spandimento (quali: contratti di affitto, atti privati, convenzioni);
- il Registro di utilizzazione agronomica degli effluenti di allevamento e degli altri fertilizzanti azotati;
- la documentazione di accompagnamento inerente i trasporti di effluenti zootecnici effettuati nella rete viaria pubblica.

Tale documentazione deve essere conservata per due anni.

TITOLO IV – DISPOSIZIONI TRANSITORIE E FINALE – NORME ABROGATE

Art. 51

Norme transitorie e finali

1. In sede di prima applicazione della Autorizzazione Integrata Ambientale (AIA), le aziende soggette agli adempimenti del D.lgs.59/05 che effettuano l'utilizzazione agronomica degli effluenti di allevamento dovranno dotarsi di un Piano annuale di utilizzazione agronomica, conforme alle disposizioni di cui all'art. 30 e all'Allegato II del presente atto, entro i termini stabiliti dall'Autorità competente nel corso dell'istruttoria o come integrazione all'autorizzazione stessa e comunque non oltre il 30 ottobre 2007.
2. Per gli allevamenti non soggetti all'Autorizzazione Integrata Ambientale, a far data dal 1 marzo 2009 sono di obbligatoria applicazione le disposizioni contenute nel presente provvedimento. Restano validi tempi di adeguamento diversi se espressamente previsti.
3. Gli atti e provvedimenti emanati ai sensi della L.R. n. 50/95, come modificata dalla L.R. 21/98, e delle direttive applicative, che alla data di entrata in vigore del presente provvedimento abilitano il titolare dell'azienda agricola all'effettuazione delle attività di utilizzazione agronomica degli effluenti di allevamento restano validi fino al termine di cui al precedente punto 2.
4. Ai fini dell'adeguamento alle presenti disposizioni, le Province richiedono le integrazioni agli atti o ai provvedimenti di cui al precedente comma 3, stabilendo le modalità / termini del predetto adeguamento che non potranno protrarsi, comunque, oltre il 31 dicembre 2008. Per garantire in ambito regionale criteri applicativi uniformi ed omogenei delle procedure suddette, la Regione in collaborazione con le Province e con l'ARPA emana specifiche Linee guida.
5. Le attività di utilizzazione agronomica degli effluenti di allevamento effettuate dopo la data del 1 marzo 2009 devono essere conformi alle disposizioni del presente provvedimento e, per quanto non previsto, a quelle del DM 7 aprile 2006.
6. Ai sensi dell'art. 20, comma 5 del DM 7 aprile 2006, in assenza degli atti o dei provvedimenti di cui al precedente comma 3, i legali rappresentanti delle aziende che producono e/o utilizzano in agricoltura effluenti di allevamento provvedono all'invio della comunicazione alla Provincia entro il 31 maggio 2008, secondo le modalità e le procedure richiamate ai precedenti articoli.

Art. 52

Aree eccedentarie e Programma di gestione integrato degli effluenti di allevamento

1. *Gli effluenti di allevamento rappresentano un mezzo di concimazione dei terreni da privilegiare, nel rispetto di un equilibrato rapporto tra carico di bestiame e superficie agraria disponibile. A tal fine le Province, entro 18 mesi dall'emanazione delle presenti disposizioni, provvedono ad individuare eventuali aree del territorio provinciale caratterizzate da condizioni di non equilibrio fra il quantitativo di azoto derivante dal comparto zootecnico destinato all'utilizzazione agronomica, le superfici agrarie disponibili e la capacità di asporto delle colture praticate. Al fine di garantire in ambito regionale criteri e modalità di valutazione omogenei per l'individuazione delle aree suddette, la Regione in collaborazione con le Province emana specifiche Linee guida entro 6 mesi dall'approvazione del presente provvedimento.*
2. *Nelle aree individuate ai sensi del precedente comma 1, la Provincia in collaborazione con la Regione redige un Programma di gestione integrato degli effluenti di allevamento, tenendo conto quanto previsto all'art. 27 del Decreto 7 aprile 2006 ed all'Allegato III – parte A e B del medesimo decreto.*

Art. 53

Norme abrogate

1. *A fronte delle Norme del Piano di Tutela delle Acque approvato dall'Assemblea legislativa con deliberazione n. 40 del 21 dicembre 2005 ed a seguito dell'emanazione del presente provvedimento con il quale viene data applicazione al Decreto 7 aprile 2006 "Criteri e Norme tecniche generali per la disciplina regionale dell'utilizzazione agronomica degli effluenti di allevamento" cessano di trovare applicazioni le seguenti disposizioni:*
 - a) *Deliberazione del Consiglio regionale 14 febbraio 1997 n. 570 concernente le Norme tecniche di attuazione del Piano di risanamento delle acque – Stralcio per il comparto zootecnico, ad esclusione della Carta della Vulnerabilità ai nitrati da fonte agricola in scala 1:250 000 approvata con il medesimo provvedimento;*
 - b) *Deliberazione della Giunta Regionale 1 agosto 1995 n. 3003 in materia di requisiti tecnici e di salvaguardia ambientale dei contenitori per lo stoccaggio degli effluenti di allevamento;*
 - c) *Circolare del Direttore Generale Area Ambiente 19 aprile 1996 n. 2645 e la Deliberazione della Giunta regionale 13 ottobre 1999 n. 1853 concernenti indirizzi e direttive per l'applicazione della LR n. 50/95 in materia di spandimento sul suolo degli effluenti di allevamento;*
 - d) *Deliberazione della Giunta regionale 11 maggio 1998 n. 641 concernente i criteri e gli obiettivi quali – quantitativi di riferimento per la realizzazione dei nuovi insediamenti zootecnici e la modifica di quelli esistenti e la Determinazione del Direttore Generale Ambiente 9 marzo 1999 n. 1543 "Circolare esplicativa della deliberazione Giunta regionale n. 641/98";*
 - e) *Deliberazione della Giunta regionale 11 maggio 1998 n. 668 concernente direttive tecniche per la redazione dei Piani di utilizzazione agronomica (PUA) degli effluenti di allevamento.*

**Schema esemplificativo degli obblighi di comunicazione previsti per classe dimensionale degli allevamenti
avicolo, suinicolo e bovino**

CLASSE DIMENSIONALE		TIPOLOGIA DI COMUNICAZIONE	
<i>Azoto al campo prodotto (Kg/anno) o altro riferimento</i>	<i>Posti bestiame corrispondenti (n.)</i>	In Zone Ordinarie (Non Vulnerabili)	In Zone Vulnerabili da nitrati
Minore o uguale a 1000	<p align="center">Avicoli inf. o uguali a 2174 posti ovaiole inf. o uguali a 4000 posti broilers</p> <p align="center">Suini inf. o uguali a 90 grassi da 100 kg di p.v. inf. o uguali a 38 scrofe con suinetti inf. a 30 kg</p> <p align="center">Bovini inf. o uguali a 12 vacche in produzione inf. o uguali a 23 vacche nutrici inf. o uguali a 27 capi in rimonta inf. o uguali a 30 bovini all'ingrasso inf. o uguali a 116 vitelli a carne bianca</p>	esonero dalla comunicazione	esonero dalla comunicazione
Da 1001 a 3000	<p align="center">Avicoli Da 2175 a 6520 posti ovaiole da 4001 a 12000 posti broilers</p> <p align="center">Suini da 91 a 270 grassi da 100 kg di p.v. da 39 a 114 scrofe con suinetti inf. a 30 kg</p> <p align="center">Bovini Da 13 a 36 vacche in produzione da 24 a 68 vacche nutrici da 28 a 83 capi in rimonta da 31 a 90 bovini all'ingrasso da 117 a 348 vitelli a carne bianca</p>	esonero dalla comunicazione	comunicazione semplificata
Da 3001 a 6000	<p align="center">Avicoli Da 6521 a 13000 posti ovaiole da 12001 a 24000 posti broilers</p> <p align="center">Suini Da 271 a 540 grassi da 100 kg di p.v. da 115 a 228 scrofe con suinetti inf. a 30 kg</p> <p align="center">Bovini Da 37 a 72 vacche in produzione da 69 a 136 vacche nutrici da 84 a 166 capi in rimonta da 91 a 180 bovini all'ingrasso da 349 a 697 vitelli a carne bianca</p>	comunicazione	comunicazione semplificata con PUA semplificato
Maggiore di 6000	<p align="center">Avicoli Da 13001 a 40000 posti ovaiole da 24001 a 40000 posti broilers (limite superiore relativo alle aziende di cui al d.lgs 59/2005)</p> <p align="center">Suini Da 541 a 2000 grassi da 229 a 750 scrofe con suinetti inf. a 30 kg (limite superiore relativo alle aziende di cui al d.lgs 59/2005)</p> <p align="center">Bovini Da 73 a 416 vacche in produzione da 137 a 421 vacche nutrici da 167 a 833 capi in rimonta da 181 a 625 bovini all'ingrasso da 698 a 1920 vitelli a carne bianca (il limite superiore è relativo alle aziende con più di 500 UBA)</p>	comunicazione	comunicazione con PUA completo
Allevamenti ricadenti nel campo di applicazione del D.Lgs 59/2005 e allevamenti >500 UBA	<p align="center">Avicoli Oltre 40000 posti ovaiole Oltre 40000 posti broilers</p> <p align="center">Suini Oltre 2000 grassi Oltre 750 scrofe con suinetti inf. a 30 kg</p>	Integrazione tra le procedure di Autorizzazione ai sensi del D.Lgs 59/2005 e la comunicazione con PUA	Integrazione tra le procedure di Autorizzazione ai sensi del D.Lgs 59/2005 e la comunicazione completa con PUA completo

ALLEGATIALLEGATO 1 - *Omissis*ALLEGATO 2 - *Omissis***ALLEGATO 3****REQUISITI TECNICI E DI SALVAGUARDIA AMBIENTALE DEI CONTENITORI PER LO STOCCAGGIO E LA MATURAZIONE DEI LIQUAMI E DEI LETAMI PROVENIENTI DAGLI ALLEVAMENTI ZOOTECNICI****A) Contenitori per i liquami**

- 1) l'opera dovrà essere progettata e realizzata a regola d'arte con tutti gli accorgimenti necessari ad assicurare il suo buon funzionamento nel tempo e nel rispetto di tutte le norme vigenti;
- 2) il fondo e le pareti dei contenitori dovranno essere costruiti in materiale naturale o artificiale avente spessore e caratteristiche tali da impedire la permeazione del liquame per almeno 10 anni;
- 3) il fondo del contenitore dei liquami dovrà trovarsi al di sopra del tetto del corpo acquifero in condizioni tali da evitare rischi di inquinamento dello stesso;
- 4) il volume minimo complessivo dei contenitori, calcolato sulla potenzialità massima dell'insediamento, dovrà essere aumentato del 10% nel caso dei contenitori a pareti verticali e del 15% nel caso dei contenitori in terra, quale opportuno coefficiente di sicurezza per tener conto di eventuali variazioni imprevedute nel volume di acqua utilizzata per i lavaggi e di un idoneo franco di sicurezza;
- 5) il volume minimo complessivo dei contenitori dovrà essere calcolato considerando anche il volume delle acque meteoriche eventualmente convogliate nel contenitore;
- 6) i contenitori di liquami a cielo aperto dovranno essere articolati in almeno due comparti separati, realizzati e condotti in modo tale da assicurare una permanenza effettiva del liquame non inferiore a 45 giorni, al fine di garantire una adeguata maturazione e stabilizzazione prima dello spandimento sul suolo;
- 7) il volume massimo di ogni singolo contenitore di nuova costruzione non potrà essere superiore a 5.000 metri cubi;
- 8) nel caso dei contenitori realizzati con materiali artificiali l'impermeabilità dovrà essere assicurata dalle caratteristiche costruttive e dalle caratteristiche stesse del materiale;
- 9) nel caso dei contenitori in terra (lagoni), salvo i casi particolari previsti successivamente ai punti 10) ed 11), lo strato impermeabile del fondo e delle pareti dovrà avere un coefficiente di permeabilità $K < 1.10^{-7}$ cm/s e spessore non inferiore a 50 cm a compattazione avvenuta;
- 10) qualora il terreno su cui è costruito il contenitore in terra presenti un coefficiente di permeabilità $K < 1.10^{-6}$ cm/s e lo spessore degli strati impermeabili sottostanti sia tale da assicurare un'adeguata protezione del corpo acquifero sottostante, il limite del coefficiente di permeabilità, di cui al precedente punto 9), potrà essere elevato a 1.10^{-6} cm/s purché lo spessore del fondo e delle pareti sia tale da impedire la permeazione del liquame per almeno 10 anni;
- 11) qualora il terreno su cui è costruito il contenitore in terra presenti un coefficiente di permeabilità $K > 1.10^{-4}$ cm/s il fondo e le pareti del contenitore dovranno essere impermeabilizzate con geomembrana posta su uno strato di materiale naturale compattato avente un coefficiente di permeabilità K inferiore a 1.10^{-6} cm/s e di spessore non inferiore a 30 cm;
- 12) nel caso di contenitori in terra, dovrà essere realizzato intorno al piede esterno dell'argine un fosso di guardia perimetrale avente profondità minima di 50 cm isolato idraulicamente dalla normale rete scolante;
- 13) i contenitori in terra, interrati o seminterrati, dovranno essere recintati lungo tutto il perimetro;
- 14) il rispetto di quanto indicato ai precedenti punti dovrà essere accertato dalla competente Amministrazione comunale in sede di rilascio del certificato di agibilità o usabilità dell'opera, sulla base di un'apposita relazione tecnica sul manufatto corredata da relazione geologica-geotecnica e da una relazione di collaudo finale, a firma del direttore dei lavori, comprovante la conformità dell'opera eseguita;
- 15) dopo dieci anni dall'entrata in esercizio, il contenitore di liquami dovrà essere sottoposto a verifica mediante nuova relazione di collaudo, a firma di un tecnico iscritto ad albo professionale, comprovante il permanere delle condizioni e il rispetto di quanto disposto ai punti precedenti;

B) Contenitori per i letami e materiali palabili assimilati

- 1) il contenitore per il letame (concimaia) dovrà essere progettato e realizzato a regola d'arte con tutti gli accorgimenti necessari ad assicurare il suo buon funzionamento nel tempo e nel rispetto di tutte le norme vigenti;
- 2) il pavimento della concimaia (platea) dovrà essere realizzato in materiale impermeabile o comunque tale da impedire la permeazione dei percolati per almeno 10 anni, con fondazioni, caldana e superficie liscia, ed avere una portanza sufficiente a reggere, senza cedimenti o lesioni, il peso del materiale accumulato e dei mezzi utilizzati per la movimentazione;
- 3) la concimaia dovrà essere dotata di uno o più contenitori (pozzettoni) di raccolta dei liquidi di sgrondo e delle acque piovane raccolte dal pavimento stesso adeguatamente dimensionati ai sensi della normativa di settore;
- 4) i pozzettoni di cui al precedente punto non sono necessari qualora il percolato del letame venga convogliato in un contenitore per liquami adeguatamente dimensionato;

- 5) il dimensionamento dei pozzettoni potrà essere ridotto ad un terzo qualora siano dotati di pompa di rilancio del percolato sul cumulo;
- 6) la platea dovrà essere realizzata al di sopra del piano di campagna o comunque con accorgimenti idonei ad evitare allagamenti e dilavamento del materiale stoccato e dovrà essere ad uno o più piani inclinati, con pendenze minime dell'1,5% idonee a convogliare il percolato verso i pozzettoni;
- 7) la platea dovrà essere munita di cordolo perimetrale avente altezza minima di m 0,10 ed altezza massima di m. 0,25, con apposita rampa di accesso, tale da garantire l'ingresso delle macchine operatrici;
- 8) il cordolo potrà essere sostituito, su non più di tre lati da un muro perimetrale di altezza massima di m 2,00, fatte salve le disposizioni relative ai materiali palabili con sostanza secca > 65%;
- 9) nel caso di concimaie drenanti per lo stoccaggio dei materiali palabili assimilati al letame, il cordolo perimetrale potrà essere sostituito da un muro perimetrale fessurato e la raccolta del percolato dovrà essere garantita da adeguate canalette di sgrondo per convogliare il percolato ai pozzetti di raccolta;
- 10) il rispetto di quanto indicato ai precedenti punti dovrà essere accertato dalla competente Amministrazione comunale sin base alla normativa vigente.

NOTE

- a) Per corpo acquifero è da intendersi un corpo geologico permeabile che contiene acqua e ne consente il flusso con velocità compatibile con la possibilità di un normale utilizzo.
- b) Per coefficiente K si intende il coefficiente di permeabilità di un terreno, determinato con il metodo di calcolo in base ai risultati delle prove di consolidazione o con il metodo del permeometro a carico variabile, rendendo note le condizioni di sperimentazione. Per le zone collinari e montane, ove non siano applicabili i metodi sopra indicati, dovranno essere comunque esplicitati i criteri, le modalità e le condizioni sperimentali adottate per valutare la permeabilità.
- c) L'accumulo temporaneo del letame a piè di campo, anche su terreno nudo, prima della sua utilizzazione, non si configura come stoccaggio ai sensi del presente provvedimento e rientra nella normale pratica agronomica a condizione che :
 - sia evitato il ruscellamento degli eventuali percolati mediante formazione di un solco perimetrale isolato idraulicamente dal reticolo scolante;
 - sia rispettata una distanza minima dai corsi d'acqua di almeno 20 m., salvo diverse disposizioni normative specifiche.

IL TRATTAMENTO AZIENDALE E CONSORTILE DEGLI EFFLUENTI PARTE GENERALE

Gli effluenti zootecnici rappresentano un mezzo di concimazione dei terreni da privilegiare, nel rispetto di un rapporto equilibrato tra carico di bestiame e superficie agraria. In assenza di tale equilibrio, a causa di un apporto di effluenti eccedentario rispetto alla capacità delle colture di asportare i nutrienti contenuti negli stessi, si possono avere ripercussioni negative sulla qualità delle acque sotterranee e superficiali tali da rendere inefficaci i Programmi d'azione rispetto agli obblighi comunitari (direttiva 91/676/CEE) e nazionali (decreto legislativo 152/99).

In questi casi va ridotto il carico di nutrienti e/o il volume dell'effluente con il ricorso a particolari trattamenti. A tal fine è necessario ricorrere a tecniche che possono essere variamente combinate tra di loro per ottenere delle "linee di trattamento" adattabili a diverse situazioni aziendali e a differenti vincoli ambientali.

Le modalità di trattamento riportate nella Tabella 3 dell'allegato I del presente decreto, in particolari contesti territoriali caratterizzati da elevata vulnerabilità da nitrati e a rischio di eutrofizzazione delle acque superficiali, possono rivelarsi insufficienti.

In tali situazioni il ricorso ad impianti centralizzati di trattamento o a modalità di gestione che coinvolgono sia le singole aziende sia strutture centralizzate può rappresentare la soluzione da adottare per il ripristino del corretto equilibrio agricoltura/ambiente.

Si riportano di seguito le modalità da eleggere per il trattamento dei liquami:

- A. Trattamenti aziendali di liquami zootecnici e gestione interaziendale dei prodotti di risulta;
- B. Trattamenti consortili di liquami zootecnici:
 1. impianti interaziendali con utilizzo agronomico dei liquami trattati;
 2. trattamento dei liquami zootecnici in eccedenza in depuratori di acque reflue urbane.

PARTE A. TRATTAMENTI AZIENDALI DI LIQUAMI ZOOTECCNICI E GESTIONE AZIENDALE O INTERAZIENDALE DEI PRODOTTI DI RISULTA

In aree ad elevata densità di allevamenti zootecnici in cui è necessario riequilibrare il rapporto tra carico di bestiame e suolo disponibile per lo spandimento dei liquami, la notevole riduzione del carico di nutrienti, in particolare azoto, si ottiene attraverso tecniche di trattamento (separazione solido/liquido, aerazione, digestione anaerobica, compostaggio) da realizzare nelle singole aziende e la gestione dei liquami e delle frazioni risultanti dai trattamenti in modo anche consortile, garantendo, inoltre, l'uso agronomico fuori dall'area di produzione. In alternativa, può esserne effettuata la valorizzazione come ammendanti organici e la loro immissione sul mercato dei fertilizzanti.

La costituzione di consorzi o altre forme di cooperazione interaziendale di cui all'articolo 27, comma 3 è finalizzata a rendere possibili il trattamento di liquami zootecnici nelle singole aziende con mezzi propri o di proprietà del consorzio e la gestione dei prodotti di risulta a cura di un apposito servizio facente capo al consorzio stesso.

Si riportano di seguito alcune linee di gestione che possono essere adottate in tale ambito:

1. separazione solido/liquido con dispositivi ad alta efficienza (es. centrifughe) da effettuarsi in ambito aziendale; compostaggio del solido separato in platee aziendali, ritiro del compost da parte della struttura interaziendale, trasporto del compost verso aree agricole di utilizzo, poste anche a grande distanza e comunque a forte richiesta di sostanza organica per ristabilire la fertilità dei suoli; utilizzo in ambito aziendale della frazione chiarificata, alleggerita dei nutrienti, a fini agronomici;
2. separazione solido/liquido con dispositivi ad alta efficienza (es. centrifughe) da effettuarsi in ambito aziendale; compostaggio del solido separato in platee gestite dalla struttura interaziendale, commercializzazione del compost oppure trasporto del medesimo verso aree agricole di utilizzo, poste anche a grande distanza e comunque a forte richiesta di sostanza organica per ristabilire la fertilità dei suoli; utilizzo in ambito aziendale della frazione chiarificata, alleggerita dei nutrienti, a fini agronomici;
3. separazione solido/liquido con dispositivi ad alta efficienza (es. centrifughe) da effettuarsi in ambito aziendale; compostaggio del solido separato in platee aziendali, ritiro del compost da parte della struttura interaziendale, trasporto del compost verso aree agricole di utilizzo, poste anche a grande distanza e comunque a forte richiesta di sostanza organica per ristabilire la fertilità dei suoli; depurazione in ambito aziendale della frazione chiarificata, alleggerita dei nutrienti, e scarico della medesima in pubblica fognatura per il trattamento finale in depuratore di acque reflue urbane;
4. separazione solido/liquido con dispositivi ad alta efficienza (es. centrifughe) da effettuarsi in ambito aziendale; compostaggio del solido separato in platee aziendali, ritiro del compost da parte del centro interaziendale, trasporto del compost verso aree agricole di utilizzo poste anche
5. a grande distanza e comunque a forte richiesta di sostanza organica per ristabilire la fertilità dei suoli; depurazione della frazione chiarificata in centro interaziendale;
6. separazione solido/liquido con dispositivi ad alta efficienza (es. flottatori) da effettuarsi in ambito aziendale; digestione anaerobica del fango addensato con recupero di biogas in un centro interaziendale; depurazione in ambito aziendale della

frazione chiarificata e scarico della medesima in pubblica fognatura per il trattamento finale in depuratore di acque reflue urbane e/o utilizzo fertirriguo sul suolo aziendale di superficie ridotta.

Le tipologie di trattamento su menzionate, in sinergia con i trattamenti consortili, di cui alla successiva parte B, ed altre possibili combinazioni di azioni aziendali ed interaziendali sono di raccomandata applicazione anche in zone non vulnerabili, al fine di una tutela preventiva delle acque superficiali e sotterranee.

PARTE B. TRATTAMENTI CONSORTILI DI LIQUAMI ZOOTECNICI

1. Impianti interaziendali con utilizzo agronomico dei liquami trattati

Gli impianti interaziendali con utilizzo agronomico dei liquami trattati prevedono in testa la digestione anaerobica per sfruttare al meglio il potenziale energetico dei liquami (produzione di biogas). Dopo la digestione anaerobica (che consente il recupero di energia rinnovabile, la stabilizzazione e la deodorizzazione dei liquami, ma non la riduzione dei nutrienti) i liquami vengono sottoposti a separazione solido/liquido: la frazione solida viene stoccata e poi avviata, previo eventuale compostaggio, ad utilizzo agronomico; la frazione liquida viene sottoposta ad un trattamento aerobico per ridurre il tenore di azoto e, dopo stoccaggio di alcuni mesi, alla fertirrigazione su suolo agricolo. Il suolo per l'utilizzo agronomico sia della frazione solida che liquida può essere messo a disposizione sia dagli allevatori che consegnano il liquame all'impianto che da altri agricoltori. Oltre alla riduzione dell'eccedenza di nitrati ed alla produzione di compost di cui alla legge 19 ottobre 1984, n. 748, il ricorso ai sopra citati sistemi integrati anaerobici/aerobici comporta ulteriori vantaggi:

- si migliora nettamente il bilancio energetico dell'impianto, in quanto nella fase anaerobica si ha in genere la produzione di un surplus di energia rispetto al fabbisogno dell'intero impianto;
- si possono controllare meglio e con costi minori i problemi olfattivi; le fasi maggiormente odorogene sono gestite in reattore chiuso e le "arie esauste" sono rappresentate dal biogas (utilizzato e non immesso in atmosfera);
- si ha un minor impegno di superficie a parità di rifiuto trattato, pur tenendo conto delle superfici necessarie per il post-compostaggio aerobico, grazie alla maggior compattezza dell'impiantistica anaerobica;
- si riduce l'emissione di CO₂ in atmosfera da un minimo del 25% sino al 67% (nel caso di completo utilizzo dell'energia termica prodotta in cogenerazione); l'attenzione verso i trattamenti dei rifiuti a bassa emissione di gas serra è un fattore che assumerà sempre più importanza in futuro.

Nella Figura 1 si riporta, a titolo di esempio, un possibile schema di ciclo di trattamento anaerobico di effluenti zootecnici eventualmente integrato con trattamento aerobico.

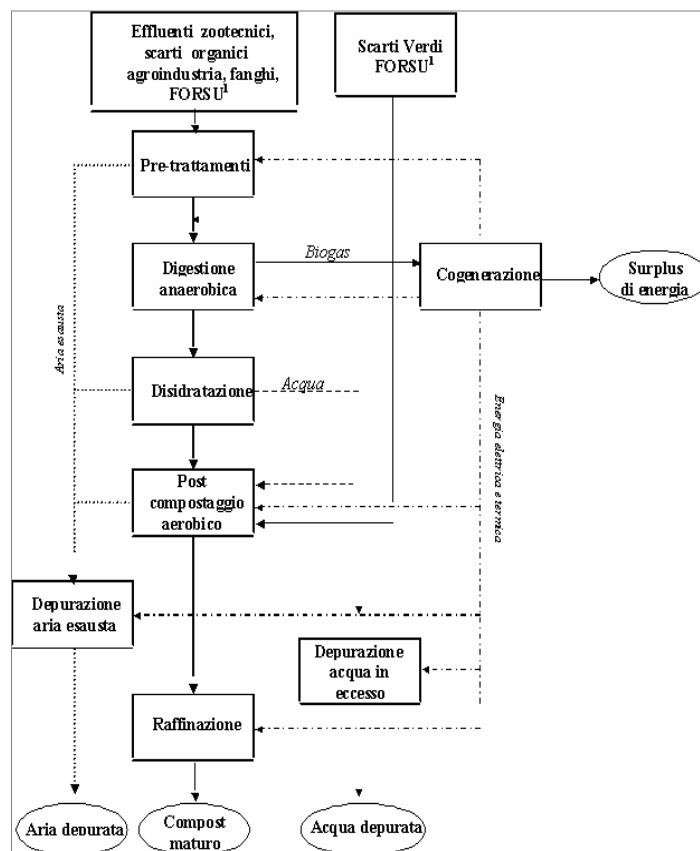

2. Trattamento dei liquami zootecnici in depuratori di acque reflue urbane

L'avvio ai depuratori di acque reflue urbane rappresenta un'ulteriore possibilità di trattamento dei liquami zootecnici eccedentari.

Il collettamento separato dei liquami zootecnici dalle acque reflue urbane ed il loro invio diretto alla digestione anaerobica, in miscela con i fanghi di supero dell'impianto di depurazione aerobica, permettono di sfruttarne al meglio il potenziale energetico. Ne consegue la produzione di una elevata quantità di biogas la cui combustione in impianti di cogenerazione consente di ottenere energia da fonti rinnovabili. I fanghi disidratati possono essere destinati all'uso agronomico ai sensi del decreto legislativo 99/92 (vedi schema figura 2).

Figura 2 - Schema di flusso per il trattamento dei liquami zootecnici in depuratori di acque reflue urbane

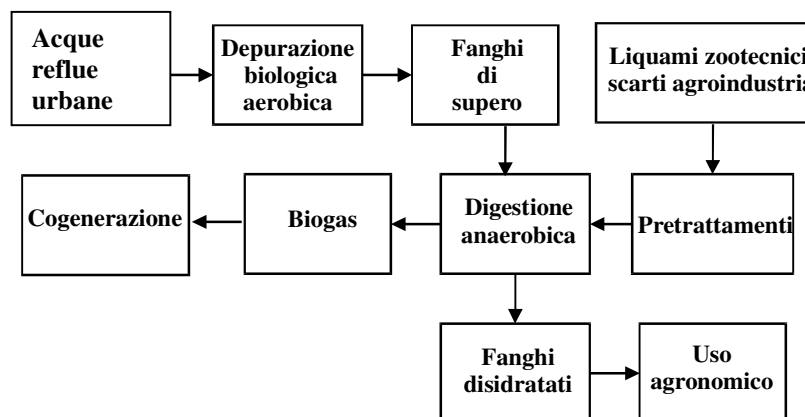

Gli impianti di depurazione di acque reflue urbane dotati di una linea di stabilizzazione fanghi con digestione anaerobica possono essere adeguati per effettuare la codigestione di liquami zootecnici e/o altri scarti agroindustriali, con un importante beneficio energetico (aumento del biogas prodotto) e in alcuni casi anche con un miglioramento dell'efficienza del comparto di denitrificazione che spesso richiede, per un buon funzionamento, una fonte aggiuntiva di carbonio.

Inoltre, per una maggior stabilizzazione dei fanghi di depurazione destinati all'utilizzo in agricoltura, risulta vantaggioso, nei depuratori di acque reflue urbane, affiancare alla linea fanghi con digestione anaerobica una linea di stabilizzazione e valorizzazione agronomica mediante compostaggio dei fanghi stessi (vedi schema di figura 3). Nella linea di compostaggio trovano una maggior valorizzazione (produzione di un fertilizzante organico di miglior qualità) anche i liquami zootecnici e gli scarti agroindustriali, oltre ad eventuali frazioni organiche da raccolta differenziata dei rifiuti urbani e scarti verdi (manutenzione verde pubblico e privato).

Figura 3 – Schema di flusso per il trattamento di liquami zootecnici in impianto di depurazione di acque reflue urbane con sezione di compostaggio

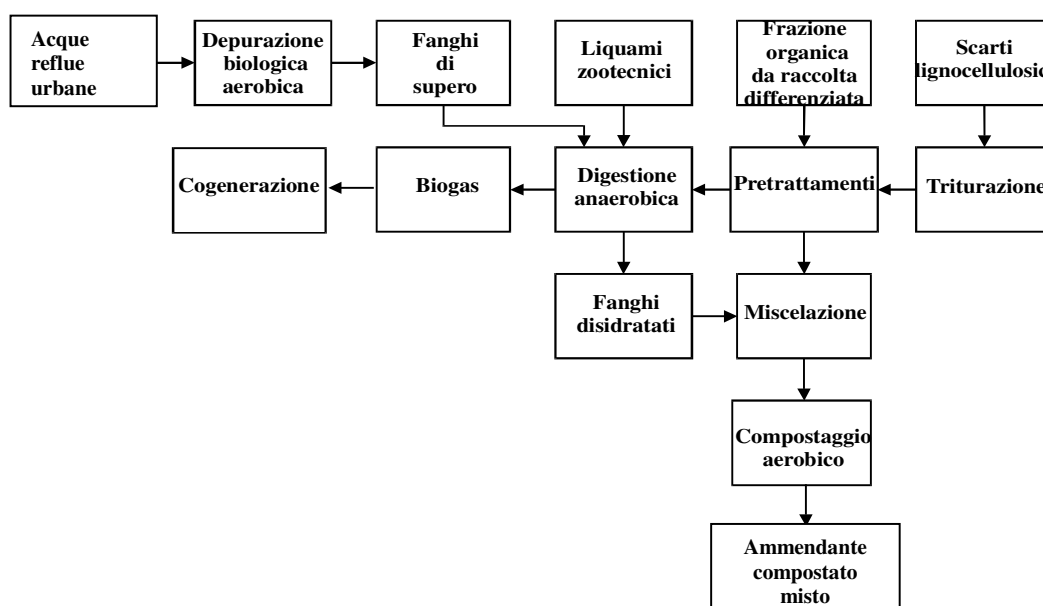

ALLEGATO 4

REALIZZAZIONE E MANTENIMENTO DI FASCE TAMPONE PER LA PROTEZIONE DEI CORSI D'ACQUA

Premessa

La protezione delle acque superficiali e sotterranee dall'inquinamento da nitrati di origine agricola prevede la attivazione di una serie di misure atte a prevenire o mitigarne gli effetti.

Una di tali misure è costituita dalla realizzazione e dal mantenimento lungo le aste dei corsi d'acqua (naturali o artificiali) di aree vegetate ad andamento parallelo alle zone ripariali, sulle quali non vengano distribuiti fertilizzanti.

L'allegato II della Dir (CEE)91/676 prevede tra le misure principali dei codici di BPA limitazioni alla distribuzione di fertilizzanti sui terreni adiacenti ai corsi d'acqua e tra le misure accessorie il mantenimento di un quantitativo minimo di copertura vegetale destinata ad assorbire dal terreno l'azoto che altrimenti potrebbe inquinare le acque.

Funzioni

Come riportato nel CBPA il passaggio dei nitrati nei corpi idrici avviene principalmente per effetto dello scorrimento in superficie, per dilavamento sottosuperficiale o per trasporto con le particelle solide. Tale passaggio risulta tanto più veloce quanto più intenso è l'apporto di fertilizzante e quanto minori sono i fattori che ostacolano il deflusso dei nitrati verso la rete scolante

Le fasce tampone hanno lo scopo di intercettare le acque cariche di nutrienti azotati provenienti dai campi limitrofi ai corsi d'acqua, filtrandone le particelle solide e, attraverso le radici delle piante, di assorbire parte delle sostanze nutritive.

In tal modo è possibile ridurre l'apporto di potenziali inquinanti presenti nelle acque di scorrimento superficiale nonché in quelle già infiltrate entro la profondità raggiunta dall'apparato radicale delle piante presenti nelle fasce ripariali.

Le aree tampone risultano particolarmente efficaci lungo i corsi d'acqua di ordine secondario che raccolgono una frazione maggiore di acqua di ruscellamento rispetto alle aste principali. Le fasce ripariali assolvono infine una funzione protettiva nei confronti della deriva delle distribuzioni di fertilizzanti e fitofarmaci.

Inoltre la presenza permanente della vegetazione aumenta l'infiltrazione, limitando il rischio che si possano verificare fenomeni di intenso ruscellamento superficiale, particolarmente in concomitanza con le distribuzioni dei fertilizzanti in epoca primaverile. Infatti le aree vegetate aumentano la scabrezza del terreno e la capacità di invaso superficiale, rallentando, così, la velocità di deflusso.

Altri interventi che unitamente alle fasce ripariali possono contribuire alla riduzione del carico di nutrienti nelle acque di scorrimento superficiale sono costituiti da fasce inerbite in testata ai campi coltivati, inerbimenti di capezzagne e della rete di scoline e capofossi e tutte le pratiche di conservazione del suolo che consentano di controllare e limitare il deflusso concentrato a favore di quello laminare.

Come dimostrato da diverse attività sperimentali (az. agr. Autodepurante, fitodepurazione delle affossature aziendali, ecc.) l'efficienza della vegetazione nell'assorbimento delle sostanze nutritive è tutt'altro che trascurabile, soprattutto nei periodi di più attiva crescita, corrispondenti alla stagione primaverile. L'efficacia della fascia vegetata sarà, invece, alquanto modesta in epoca autunnale e, soprattutto, nei mesi invernali, durante i quali l'attività radicale è molto rallentata.

Di conseguenza la presenza delle fasce tampone potrà risultare di grande utilità in annate con regimi pluviometrici caratterizzati da fenomeni intensi e concentrati nei mesi tra aprile e luglio in concomitanza con le fasi più intense di crescita della vegetazione ripariale.

In aree climatiche come quella emiliano-romagnola, di tipo temperato-umido, ma con significativa ricorrenza di andamenti termo-pluviometrici propri del clima di tipo mediterraneo si assiste alla presenza di almeno un massimo secondario delle precipitazioni in epoca primaverile, momento in cui l'efficienza di assorbimento degli apparati radicali è massima.

Tipologie e realizzazione

Le fasce tampone possono essere costituite da aree lineari adiacenti alle rive dei corsi d'acqua, inerbite con specie erbacee, spontanee o seminate appositamente, filari multipli di alberi e arbusti, possibilmente a crescita rapida (pioppi, salici, ecc.).

La presenza di specie erbacee e arboree consente di ottenere una migliore funzionalità ecologica, prevedendo ad esempio una zona alberata in prossimità dell'argine che contribuisca alla sua stabilizzazione e provveda alla fissazione dei nutrienti e della sostanza organica. Una zona con piante arbustive influirà positivamente sulla biodiversità, offrendo rifugio alla fauna selvatica ed infine una parte inerbita consentirà di intercettare e favorire l'infiltrazione dell'acqua di ruscellamento, il deposito dei sedimenti e fornirà una fonte di sostanza organica a pronta disponibilità per l'attività microbica.

L'utilizzo di specie autoctone è molto raccomandato per assicurare il migliore attecchimento, la sostenibilità ecologica degli interventi, oltre ad avere un costo inferiore. Le specie arbustive da utilizzare nell'impianto sono riportate nella tabella 1 che indica gli ambiti territoriali in cui è ammessa ciascuna essenza.

Si esclude l'utilizzazione di piante importanti come Biancospino, Azzeruolo, Agazzino e Nespolo poiché specie molto sensibili al colpo di fuoco batterico *Erwinia Amylovora* per prevenire il quale sono in corso di applicazione misure fitosanitarie di adozione obbligatorie.

Tra tutte le specie, arbustive o arboree, delle tabelle seguenti sono da preferire quelle maggiormente adatte agli ambienti pedologici che presentano frequenti situazioni di saturazione idrica.

Tab. 1 - Arbusti consigliati per la costituzione e il ripristino di fasce tampone ripariali

	AMBITI TERRITORIALI DOVE LA SPECIE È AMMESSA				
	L	P	C	BM	M
1) Prugnolo (<i>Prunus spinosa</i>)	X	X	X	X	
2) Biancospino “*” (<i>Crataegus monogina</i>)	X	X	X	X	
3) Sanguinello (<i>Cornus sanguinea</i>)	X	X	X	X	
4) Ligustro (<i>Ligustrum vulgare</i>)	X	X	X	X	
5) Frangola (<i>Frangula alnus</i>)	X	X	X	X	
6) Fusaggine (<i>Evonymus alatus</i>)	X	X	X	X	
7) Sambuco (<i>Sambucus nigra</i>)	X	X	X	X	
8) Spino cervino (<i>Rhamnus catharticus</i>)	X	X	X	X	
9) Viburno palle di neve (<i>Viburnum opulus</i>)	X	X	X	X	
10) Lentaggine (<i>Viburnum tinus</i>)	X	X	X	X	
11) Lantana (<i>Viburnum lantana</i>)	X	X	X	X	
12) Azzeruolo “*” (<i>Crataegus azarolus</i>)			X	X	
13) Nespolo “*” (<i>Mespilus germanica</i>)			X	X	
14) Marruca o Paliuro (<i>Paliurus spina christi</i>)		X	X		
15) Ginestra dei carbonai (<i>Cytisus scoparius</i>)				X	X
16) Ginestra odorosa (<i>Spartium juniceum</i>)			X		
17) Emero (<i>Coronilla emerus</i>)	X	X	X	X	
18) Ginepro (<i>Juniperus communis</i>)	X		X	X	X
19) Nocciolo (<i>Corylus avellana</i>)		X	X	X	X
20) Bosso (<i>Buxus sempervirens</i>)		X	X	X	
21) Olivello spinoso (<i>Hippophae rhamnoides</i>)	X	X	X	X	X
22) Corniolo (<i>Cornus mas</i>)	X	X	X	X	
23) Tamerice (<i>Tamarix gallica</i>)	X	X	X		
24) Olivello di Boemia (<i>Elaeagnus angustifoliae</i>)	X	X			
25) Vesicaria (<i>Colutea arborescens</i>)		X	X	X	
26) Maggiociondolo (<i>Laburnum anagyroides</i>)			X	X	X
27) Scotano (<i>Cotinus coggyria</i>)	X	X	X	X	X
28) Mirabolano (<i>Prunus cerasifera</i>)	X	X	X	X	
29) Agazzino “*” (<i>Pyracantha coccinea</i>)		X	X	X	
30) Alaterno (<i>Rhamnus alaternum</i>)			X	X	
31) Agrifoglio (<i>Ilex aquifolium</i>)			X	X	
32) Alloro (<i>Laurus Communis</i>)	X	X	X	X	
33) Amorfa (<i>Amorpha fruticosa</i>)	X	X			

LEGENDA:

L = Litoraneo

P = Padano

C = Collinare

BM = Basso Montano

M = Montano

“*” Solo in caso di mantenimento.

N.B. Le Province competenti per territorio possono modificare le indicazioni relative agli ambiti territoriali.

In tabella 2 sono elencate invece le specie arboree da inserire nelle fasce tampone per la creazione di filari alberati. La scelta va fatta prioritariamente tra le essenze autoctone anche se altre specie, da tempi storici entrate nel nostro paesaggio, possono correttamente essere impiantate nel nostro territorio. Anche in questo caso si sconsigliano specie come i sorbi, il melo o il pero selvatico per problemi connessi al potenziale pericolo di diffusione del colpo di fuoco batterico.

Tab. 2 - Alberi consigliati per la costituzione e il ripristino di fasce tampone ripariali arborate.

	AMBITI TERRITORIALI DOVE LA SPECIE È AMMESSA				
	L	P	C	BM	M
1) Cipresso (*)	X	X	X		
2) Leccio (*)	X	X	X		
3) Pino domestico (*)	X	X	X		
4) Pino marittimo	X				
5) Farnia	X	X			
6) Frassino ossifillo	X	X			
7) Pioppi (bianco e nero)	X	X	X	X	
8) Salici	X	X	X	X	X
9) Ontani	X	X	X	X	
10) Carpino bianco	X	X	X	X	
11) Acero campestre	X	X	X	X	
12) Olmo	X	X	X	X	
13) Noce		X	X	X	
14) Robinia (**)	X	X	X	X	
15) Pero selvatico***			X	X	X
16) Melo selvatico***			X	X	
17) Albero di Giuda o Siliquastro		X	X	X	
18) Tiglio		X	X	X	X
19) Ciliegio		X	X	X	X
20) Rovere		X	X	X	
21) Sorbo domestico***			X	X	
22) Gelsi	X	X	X	X	
23) Bagolaro		X	X	X	
24) Roverella			X	X	
25) Orniello		X	X	X	
26) Pino silvestre			X	X	
27) Carpino nero			X	X	
28) Castagno			X	X	
29) Ciavardello			X	X	
30) Pioppo tremolo	X	X	X	X	
31) Cerro			X	X	X
32) Pino nero				X	X
33) Sorbo uccellatori***			X	X	X
34) Sorbo montano***				X	X
35) Frassino maggiore	X	X	X	X	X
36) Acero montano				X	X
37) Acero riccio			X	X	X
38) Acero opalo				X	X
39) Olmo montano				X	X
40) Abete bianco					X
41) Faggio					X
42) Abete rosso					X
43) Tasso		X	X	X	X

LEGENDA:

L = Litoraneo

P = Padano

C = Collinare

BM = Basso Montano

M = Montano

(*) Solo negli ambiti territoriali delle Province di Forlì, Rimini, Ravenna, Bologna (collinare) e Ferrara (litoraneo).

(**) Solo nel caso di mantenimento e non di impianto.

*** Solo in caso di mantenimento in pianura e collina e di impianto in collina (specie molto sensibile al colpo di fuoco batterico *Erwinia Amylovora* per prevenire il quale sono in corso di applicazione misure fitosanitarie specifiche).

N.B. Le Province competenti per territorio, possono modificare le indicazioni relative agli ambiti territoriali.

Il PRSR 2000-2006 prevede la possibilità di concessione di aiuti per il ripristino e/o la conservazione degli spazi naturali e seminaturali e del paesaggio agrario (Az.9 – Mis. 2f – Asse 2) o per il ritiro dei seminativi per scopi ambientali (Az.10 – Mis. 2f – Asse 2). Le norme di gestione di tali interventi sono riportate nelle Disposizioni applicative approvate annualmente con Deliberazione della Giunta della Regione Emilia-Romagna.

Nel caso di impianto di specie arbustive, la distanza di piantumazione sulla fila non deve essere superiore a m. 1,5 e la distanza tra le file non deve essere superiore a m.3; le siepi devono essere polispecifiche, cioè composte da almeno 5 specie tra quelle elencate nell'allegato 2 del PRSR, con prevalenza di quelle arbustive.

Nel caso di impianto di specie arboree, la distanza di piantumazione non deve essere superiore a 3 metri da pianta a pianta (arbusti compresi); i boschetti devono essere costituiti da almeno quattro specie arboree diverse e da almeno una specie arbustiva da piantumarsi nella fascia esterna.

In caso di mancato attecchimento le piante devono essere sostituite entro l'anno successivo, con piante di età non inferiore a quella dell'impianto.

E' altresì necessario arricchire le siepi e i boschetti già esistenti con specie arboree o arbustive, qualora giudicate insufficienti dagli Uffici competenti.

L'uso di concimi e fitofarmaci è vietato sulle superfici interessate all'intervento.

Dimensioni

L'ampiezza rappresenta senza dubbio il parametro principale per definire l'efficacia delle fasce tampone. Essa dovrebbe essere compresa tra 10 (5) e 100 m in funzione di una serie di fattori tra cui la pendenza, l'intensità delle precipitazioni, le tipologie di suolo, le colture e le dimensioni degli appezzamenti adiacenti.

Una larghezza minima di 5 m appare giustificata nelle condizioni medie della pianura emiliano-romagnola, soprattutto in considerazione delle dimensioni contenute delle unità colturali che non eccedono generalmente i 50 m di larghezza. Ovviamente fasce tampone di profondità superiore ai 5 m potranno garantire una efficacia superiore e proporzionale alla profondità stessa, per cui una raccomandazione che preveda una larghezza di 10 m appare in grado di garantire maggiormente il conseguimento degli obiettivi di protezione dei corsi d'acqua.

Nei casi in cui i campi adiacenti ai corsi d'acqua siano di grandi dimensioni e privi di sistemazioni idraulico-agrarie, ovvero che la pendenza media dell'appezzamento lungo la direzione di deflusso sia superiore al 3%, la larghezza raccomandata è pari a 20 m.

Rete di scolo aziendale

Al tempo stesso, però, la diffusa presenza di sistemazioni idraulico-agrarie a scoline e capofossi richiede una gestione attenta, evitando il diserbo chimico in corrispondenza della rete scolante aziendale e ponendo attenzione particolare nella distribuzione dei fertilizzanti per evitare gli effetti di deriva verso le scoline. Ulteriori accorgimenti per migliorare la funzionalità delle fasce tampone su superfici provviste di affossature per lo scolo delle acque in eccesso riguardano l'inerbimento di scoline e capofossi, unitamente alla realizzazione di bacini di accumulo temporaneo interposti a monte del deflusso verso il corso d'acqua di recapito.

Molti corsi d'acqua che attraversano la pianura emiliano-romagnola, particolarmente quelli naturali, mostrano già fasce ripariali di vegetazione spontanea di larghezza variabile. In tali situazioni si presenta la necessità di mantenere ovvero migliorare le caratteristiche dell'esistente.

In altri casi, e segnatamente per ciò che concerne i canali artificiali delle reti consortili di bonifica la presenza di fasce vegetate è molto meno diffusa. Infatti le operazioni periodiche di pulizia e manutenzione delle sezioni, richieste per il mantenimento della migliore funzionalità idraulica della rete, impediscono lo sviluppo di vegetazione ad eccezione delle specie erbacee. In tali situazioni sarà necessario valutare la soluzione ottimale che contemperi le esigenze di protezione del corso d'acqua dall'inquinamento e l'efficienza idraulica delle canalizzazioni di bonifica.

L.R. 4/2007**Adeguamenti normativi in materia ambientale. Modifiche a leggi regionali.
Disposizioni in materia di utilizzazione agronomica degli effluenti di
allevamento e delle acque reflue derivanti da aziende agricole e piccole
aziende agro-alimentari****Capo I****Disposizioni in materia di inquinamento acustico****Art. 1****Prima attuazione del decreto legislativo n. 194 del 2005**

1. Con deliberazione della Giunta regionale sono individuati l'Autorità di cui all'articolo 3, comma 1, lettera a) e gli agglomerati di cui all'articolo 2, comma 1, lettera a) del decreto legislativo 19 agosto 2005, n. 194 (Attuazione della direttiva 2002/49/CE relativa alla determinazione e alla gestione del rumore ambientale).
2. Per i soggetti sottoposti all'applicazione degli articoli 3 e 4 del decreto legislativo n. 194 del 2005, non trovano applicazione gli articoli 5 e 8, comma 1, della legge regionale 9 maggio 2001, n. 15 (Disposizioni in materia di inquinamento acustico).

Capo II**Disposizioni in materia di demanio idrico****Art. 2****Disciplina delle aree di salvaguardia delle acque superficiali e sotterranee destinate al consumo umano**

1. Ai sensi dell'articolo 94 del decreto legislativo 3 aprile 2006, n. 152 (Norme in materia ambientale), la Regione adotta una direttiva con cui stabilisce i principi e le linee guida per l'individuazione e la delimitazione delle aree di salvaguardia delle acque superficiali e sotterranee destinate al consumo umano, erogate a terzi mediante impianto di acquedotto che riveste carattere di pubblico interesse.
2. Le Province, su proposta delle Agenzie d'ambito territoriali ottimali di cui all'articolo 3 della legge regionale 6 settembre 1999, n. 25 (Delimitazione degli ambiti territoriali ottimali e disciplina delle forme di cooperazione tra gli enti locali per l'organizzazione del servizio idrico integrato e del servizio di gestione dei rifiuti urbani), individuano e delimitano le aree di salvaguardia delle acque superficiali e sotterranee destinate al consumo umano in coerenza con la disciplina di cui al comma 1.

Art. 3**Disposizioni in materia di concessioni di demanio idrico**

1. La concessione di acqua può essere rivista con prescrizioni o limitazioni temporali o quantitative in qualunque momento per sopravvenute ragioni di pubblico interesse. La concessione può essere altresì rivista in caso di realizzazione di reti di adduzione e distribuzione e di sistemi di ricarica artificiale della falda acquifera finalizzate all'impiego della risorsa idrica in coerenza con gli obiettivi della programmazione regionale qualora la risorsa veicolata dalle suddette reti e sistemi di ricarica garantisca, quantitativamente e qualitativamente, l'uso specifico e comunque al verificarsi degli eventi che ne avrebbero determinato il diniego. In tali casi la revisione non dà luogo ad indennizzo. La Regione, nell'ambito dei propri strumenti regolamentari, sentita l'Autorità di bacino territorialmente competente e le Province, individua le aree soggette alle prescrizioni o alle limitazioni temporali o quantitative di cui al presente comma, nonché i criteri per la loro applicazione. Tali criteri tengono conto degli eventuali disagi arrecati in capo ai concessionari a seguito della rivisitazione della concessione in essere.
2. Fatta eccezione per l'uso industriale e per l'uso idroelettrico/forza motrice, il canone è determinato sulla base della portata massima assentita nell'unità di tempo, espressa in litri al secondo o moduli (100 l/s). Qualora la concessione preveda volumi variabili di prelievo il canone è calcolato sulla portata massima assentita, a meno che il prelievo effettivamente effettuato risulti da apposito misuratore. E' ammissibile l'assoggettamento alla procedura di cui all'articolo 36 del regolamento regionale 20 dicembre 2001, n. 41 (Regolamento per la disciplina del procedimento di concessione di acqua pubblica) anche dei prelievi da acque superficiali destinati ad uso domestico ed irriguo che non superano il volume complessivo di 3000 metri cubi all'anno, qualora non sia possibile determinare con certezza la portata massima derivata per le particolari caratteristiche delle opere di prelievo.
3. Al fine di garantire l'equilibrio del bilancio idrico, la Regione adotta un regolamento per la disciplina dei prelievi di acqua pubblica ad uso domestico.
4. Fermo restando quanto riportato all'articolo 42, comma 1, del regolamento regionale n. 41 del 2001, l'acqua pubblica destinata ad uso consumo umano, erogata a terzi mediante il servizio idrico integrato di cui al decreto legislativo n. 152 del 2006 e alla legge regionale n. 25 del 1999, e utilizzata in territori diversi da quelli in cui l'opera di presa è collocata, è concessa all'Agenzia d'Ambito in cui avviene l'uso prevalente.
5. Ai prelievi e alle perforazioni da effettuarsi nell'ambito delle procedure di bonifica dei siti inquinati non si applica la disciplina di cui al regolamento regionale n. 41 del 2001. Il progetto di bonifica che prevede un prelievo di risorsa idrica deve contenere le valutazioni in ordine al rischio indotto dal prelievo, all'impatto sull'acquifero, e motivare le scelte relative. Dell'approvazione di tale progetto è data notizia alla struttura regionale territorialmente competente per materia.

6. Il termine di cui all'articolo 3, comma 1 del regolamento regionale 29 dicembre 2005, n. 4 (Disposizioni transitorie per la gestione dei prelievi d'acqua nelle more dell'approvazione ed attuazione del piano di tutela delle acque) è prorogato al 31 dicembre 2007 ultimo termine utile ai fini del rispetto dell'obiettivo di cui all'articolo 77, comma 3 del decreto legislativo n. 152 del 2006 .

7. Le concessioni di acqua pubblica sono disciplinate, oltre che nella presente legge, nel regolamento regionale n. 41 del 2001. Eventuali modificazioni alla disciplina dei commi 2 e 4 sono disposte con regolamento.

8. I soggetti titolari di più di rapporti concessori relativi al demanio idrico, previo accordo con la Regione in merito alle modalità procedurali, possono versare tutti i canoni concessori relativi ad ogni annualità successiva alla prima in un'unica soluzione entro la scadenza fissata per ciascun anno.

9. I soggetti esercenti pubblici servizi devono comunicare alla Regione dati georeferiti in formato vettoriale relativi alle reti e alle linee che interessano il demanio idrico. In caso di mancata ottemperanza da parte dei soggetti esercenti il servizio alle richieste di dati ovvero nel caso in cui i dati siano parziali o non veritieri sono applicate sanzioni amministrative pecuniarie non inferiori nel minimo a euro 20.000,00 e non superiori nel massimo a euro 200.000,00; in caso di reiterazione delle violazioni la Regione ha facoltà, qualora ciò non comprometta la fruibilità del servizio da parte degli utenti, di dichiarare la sospensione o la decadenza delle concessioni in essere.

10. In via transitoria in attesa del completamento del processo di ricognizione delle interferenze tra le reti e gli impianti ed i corpi idrici, previo accordo con la Regione, si può procedere alla determinazione del numero e della tipologia delle interferenze applicando un criterio statistico, elaborato su un campione significativo di territorio, cui commisurare il canone complessivo annuo da corrispondere da parte dei soggetti esercenti pubblici servizi. L'aggiornamento del canone è effettuato sulla base delle variazioni delle reti e degli impianti presenti sui territori campione. Sino alla determinazione del canone con le regole di cui al presente comma il medesimo è versato sulla base di quelle fissate in via ordinaria.

Art. 4

Parere per gli scarichi nei canali di bonifica

1. Gli Enti locali, competenti in materia di autorizzazione, acquisiscono il parere del Consorzio di bonifica ai fini della compatibilità idraulica ed irrigua qualora lo scarico avvenga in canali di bonifica. Il Consorzio di bonifica esprime il proprio parere entro trenta giorni dalla richiesta dell'Ente locale durante i quali il termine del procedimento resta sospeso.

2. Il parere sulla compatibilità irrigua viene rilasciato sui nuovi scarichi sulla base delle linee guida di cui al comma 6.

3. L'autorizzazione allo scarico in canali ad esclusivo uso irriguo è rilasciata ai sensi dell'articolo 6 del decreto ministeriale 12 giugno 2003, n. 185 (Regolamento recante norme tecniche per il riutilizzo delle acque reflue in attuazione dell'articolo 26, comma 2, del Decreto legislativo 11 maggio 1999, n. 152).

4. L'autorizzazione allo scarico in canali promiscui è altresì rilasciata ai sensi dell'articolo 6 del decreto ministeriale n. 185 del 2003 per gli scarichi degli impianti di depurazione di acque reflue urbane inclusi dalla Regione nell'elenco previsto dall'articolo 5 del medesimo decreto e dalle Agenzie d'ambito territoriali ottimali, di cui all'articolo 3 della legge regionale n. 25 del 1999, nell'ambito dei loro piani di riutilizzo delle acque reflue trattate previsti dal Piano di Tutela delle Acque di cui alla deliberazione dell'Assemblea Legislativa n. 40 del 21 dicembre 2005.

5. In tutti gli altri casi di scarico in canali di bonifica promiscui l'autorizzazione allo scarico è rilasciata ai sensi dell'articolo 105 del decreto legislativo n. 152 del 2006 a condizione che sia assicurata la compatibilità con la successiva utilizzazione irrigua delle acque fluenti nei canali di bonifica, in conformità a quanto stabilito dalle linee guida di cui al comma 6.

6. La Regione, sentiti i Consorzi di bonifica, definisce le linee guida per il monitoraggio e per il mantenimento degli standard di qualità dell'acqua ad uso irriguo necessari a garantire la salubrità e la sicurezza delle colture e degli alimenti.

Art. 5

Disposizioni in materia di reti fognarie separate e acque di prima pioggia

1. Al fine di conseguire maggiori convenienze economiche e gestionali, la gestione dei sistemi di fognature separate, delle canalizzazioni e degli impianti per la raccolta e il convogliamento delle acque meteoriche di dilavamento delle superfici impermeabili non avviate a depurazione, qualora effettuata dal soggetto gestore del servizio idrico integrato ovvero direttamente dall'Ente locale, nonché la gestione dei sistemi di raccolta e depurazione delle prime acque di pioggia è ricompresa nella convenzione tipo di cui all'articolo 10, comma 3, della legge regionale n. 25 del 1999. I relativi costi vengono computati nella tariffa di riferimento media del segmento di fognatura e depurazione, ai sensi del Decreto del Presidente della Giunta Regionale 13 marzo 2006, n. 49 (Approvazione del metodo tariffario per la regolazione e la determinazione della tariffa del Servizio idrico integrato in Emilia-Romagna), a decorrere dalla prima revisione tariffaria periodica successiva all'1 dicembre 2007. Sono altresì ricomprese nella convenzione del servizio idrico integrato anche le nuove realizzazioni previste nel piano di ambito di cui all'articolo 12 della legge regionale n. 25 del 1999.

2. I costi di gestione delle acque meteoriche di dilavamento comprendono i costi operativi, gli ammortamenti e la remunerazione del capitale investito per la gestione delle infrastrutture esistenti e per la loro manutenzione ordinaria e straordinaria, nonché i costi di realizzazione delle vasche di prima pioggia al servizio delle reti previsti dal Piano di indirizzo di cui alla Deliberazione della Giunta regionale 14 febbraio 2005, n. 286 (Direttiva concernente indirizzi per la gestione delle acque di prima pioggia e di lavaggio da aree esterne (articolo 39, decreto legislativo 11 maggio 1999, n. 152)). Sono esclusi dal calcolo della tariffa del servizio idrico integrato i costi relativi alla realizzazione di altre nuove infrastrutture. Gli oneri per la realizzazione delle medesime infrastrutture sono a carico dell'Ente Locale ai sensi dell'articolo 157 del decreto legislativo n. 152 del 2006 .

3. Nelle more dell'entrata in vigore del metodo tariffario di cui al comma 1, le Agenzie d'ambito per i servizi pubblici di cui all'articolo 3 della legge regionale n. 25 del 1999 possono includere nella tariffa del servizio idrico integrato, determinata ai sensi del decreto ministeriale 1 agosto 1996 (Metodo normalizzato per la definizione delle componenti di costo e la determinazione della tariffa di riferimento del servizio idrico integrato) i costi relativi alla gestione di cui al medesimo comma 1 nel limite di incremento del due per cento della tariffa prevista nel piano di ambito.

Capo III

Disposizioni in materia di utilizzazione agronomica degli effluenti di allevamento e delle acque reflue derivanti da aziende agricole e piccole aziende agro-alimentari

Art. 6

Finalità e contenuti

1. Ai sensi dell'articolo 112 del decreto legislativo n. 152 del 2006 il presente capo disciplina:

a) l'utilizzazione agronomica degli effluenti di allevamento, delle acque di vegetazione dei frantoi oleari, sulla base di quanto previsto dalla legge 11 novembre 1996, n. 574 (Nuove norme in materia di utilizzazione agronomica delle acque di vegetazione e di scarichi dei frantoi oleari), nonché delle acque reflue provenienti dalle aziende di cui all'articolo 101, comma 7, lettere a), b) e c) del decreto legislativo n. 152 del 2006, e da piccole aziende agroalimentari, così come individuate dal decreto del Ministro delle politiche agricole e forestali 7 aprile 2006 (Criteri e norme tecniche generali per la disciplina regionale dell'utilizzazione agronomica degli effluenti di allevamento, di cui all'articolo 38 del decreto legislativo 11 maggio 1999, n. 152);

b) le procedure amministrative della comunicazione da presentarsi all'Autorità competente da parte del legale rappresentante dell'azienda che effettua le attività di utilizzazione agronomica di cui alla lettera a) nonché i casi di esenzione dalla medesima.

2. Sono fatte salve le disposizioni di cui al decreto legislativo 18 febbraio 2005, n. 59 (Attuazione integrale della direttiva 96/61/CE relativa alla prevenzione e riduzione integrate dell'inquinamento) in materia di riduzione integrata dell'inquinamento per gli allevamenti intensivi indicati nell'Allegato 1 del medesimo decreto.

Art. 7

Autorità competente e funzioni amministrative

1. Spettano alla Provincia, quale Autorità competente, le funzioni amministrative connesse all'utilizzazione agronomica degli effluenti di allevamento e delle acque reflue provenienti da aziende agricole e piccole aziende agro-alimentari. Restano ferme le funzioni amministrative in capo ai Comuni per l'utilizzazione agronomica delle acque di vegetazione residue dalla lavorazione delle olive.

Art. 8

Disciplina dell'utilizzazione agronomica

1. Le disposizioni inerenti l'utilizzazione agronomica degli effluenti e delle acque reflue provenienti da aziende agricole e piccole aziende agro-alimentari di allevamento sono emanate con regolamento della Giunta regionale. Le specifiche norme tecniche sono stabilite con atto del competente direttore generale e pubblicate sul Bollettino Ufficiale della Regione Emilia-Romagna.

2. Gli atti di cui al comma 1, relativamente all'utilizzo degli effluenti di allevamento, devono contenere:

a) il Programma d'azione per le zone vulnerabili ai nitrati di origine agricola (ZVN) in coerenza con le misure e le indicazioni di cui all'Allegato 7/A - IV della parte terza del decreto legislativo n. 152 del 2006 con particolare riferimento alle norme, alle prescrizioni, ai divieti inerenti lo stoccaggio e l'utilizzo degli effluenti di allevamento, dei concimi e dei fertilizzanti azotati e degli ammendanti organici;

b) i soggetti tenuti alla predisposizione dei piani di utilizzazione agronomica;

c) la disciplina, le norme tecniche, le prescrizioni e i divieti nelle zone non vulnerabili e le relative pratiche agricole obbligatorie;

d) la disciplina, i contenuti della comunicazione alla Provincia e della documentazione da conservare presso l'azienda che effettua l'utilizzazione agronomica, in particolare dei registri di utilizzazione, nonché dei casi di esonero della comunicazione;

e) i controlli delle attività di utilizzazione, il programma di verifica dell'efficacia del Programma d'azione delle ZVN e il Programma di informazione e formazione professionale degli agricoltori;

f) le disposizioni transitorie che consentono per le attività di utilizzazione esistenti il proseguimento di dette attività nonché il termine ultimo di entrata in vigore delle disposizioni emanate ai sensi della presente legge.

Art. 9

1. La Provincia esercita le funzioni di controllo per l'applicazione delle disposizioni emanate ai sensi della presente legge avvalendosi delle strutture dell'Agenzia Regionale per la Prevenzione l'Ambiente (ARPA), sulla base di programmi annuali di controllo redatti ai sensi della legge regionale 19 aprile 1995, n. 44 (Riorganizzazione dei controlli ambientali e istituzione dell'Agenzia regionale per la prevenzione e l'ambiente (ARPA) dell'Emilia-Romagna).

2. I provvedimenti di cui all'articolo 8 individuano i criteri ed i tempi di predisposizioni dei programmi di controllo in coerenza con quanto previsto dagli articoli 30 e 33 del decreto ministeriale 7 aprile 2006.

Art. 10**Adeguamento delle norme regolamentari locali**

1. Le disposizioni concernenti l'utilizzazione agronomica emanate ai sensi della presente legge, sono vincolanti per gli Enti locali che sono tenuti ad adeguare gli atti e le norme regolamentari di loro competenza se ed in quanto in contrasto con le predette disposizioni. I medesimi Enti possono emanare discipline integrative delle norme regionali.
2. Gli Enti locali provvedono all'adeguamento degli atti e delle norme regolamentari di loro competenza entro un anno dall'entrata in vigore della presente legge. Decorso il predetto termine le relative disposizioni cessano di avere efficacia.

Art. 11**Sospensione dell'attività di utilizzazione agronomica**

1. In caso di inosservanza degli obblighi, delle norme tecniche e delle prescrizioni sull'utilizzazione agronomica previsti dalle disposizioni attuative della presente legge, la Provincia sospende l'attività di utilizzazione, diffidando l'interessato ad adeguarsi entro un termine non superiore a centottanta giorni; decorso inutilmente il termine assegnato, la stessa Provincia provvede a dichiarare il divieto di esercizio dell'attività.
2. Qualora non sussistano le condizioni per l'adeguamento agli obblighi ed alle prescrizioni di cui al comma 1, la Provincia provvede a dichiarare il divieto di esercizio dell'attività.
3. In caso di divieto di esercizio dell'attività di utilizzazione agronomica, la ripresa dell'attività è subordinata a nuova comunicazione secondo quanto previsto dall'articolo 8.

Art. 12**Sanzioni pecuniarie**

1. Chiunque omette la tenuta dei registri di utilizzazione agronomica è soggetto ad una sanzione amministrativa pecuniaria da euro 258 ad euro 2.580.
2. Chiunque contravviene alle disposizioni sulle modalità di utilizzazione degli effluenti di allevamento e delle acque reflue delle aziende agricole e delle piccole aziende agroalimentari è soggetto ad una sanzione amministrativa pecuniaria da euro 516 ad euro 5.160.
3. Chiunque contravviene alle disposizioni sulle caratteristiche, le dimensioni e lo stato di manutenzione dei contenitori per lo stoccaggio degli effluenti di allevamento e delle acque reflue delle aziende agricole e delle piccole aziende agroalimentari è soggetto ad una sanzione amministrativa pecuniaria da euro 1.032 ad euro 10.320.

Art. 13**Norme transitorie e finali**

1. E' consentito il proseguimento delle attività di utilizzazione esistenti abilitate sulla base di atti emanati o prodotti in forza delle previgenti disposizioni in materia sino al termine indicato negli atti attuativi di cui all'articolo 8.

Art. 14**Abrogazione di norme**

A decorrere dalla data di entrata in vigore della presente legge sono abrogate le norme contrarie o incompatibili ed in particolare:

- a) la legge regionale 24 aprile 1995, n. 50 (Disciplina dello spandimento sul suolo dei liquami provenienti da insediamenti zootecnici e dello stoccaggio degli effluenti di allevamento);
- b) la legge regionale 3 luglio 1998, n. 21 (Modifiche alla legge regionale 24 aprile 1995 n. 50 "Disciplina dello spandimento sul suolo dei liquami provenienti da insediamenti zootecnici e dello stoccaggio degli effluenti di allevamento).

Capo IV**Modificazioni di leggi regionali****Art. 15****Integrazione alla legge regionale n. 30 del 2000**

Dopo l'articolo 2 della legge regionale 31 ottobre 2000, n. 30 (Norme per la tutela della salute e la salvaguardia dell'ambiente dall'inquinamento elettromagnetico) è inserito il seguente:

"Art. 2 bis

Nuove tecnologie

1. Con direttiva della Giunta regionale, rivolta agli Enti locali previo parere della competente commissione assembleare, sono individuate le procedure amministrative di rilascio di autorizzazioni di impianti a servizio di nuove tecnologie di trasmissione strumentali a quelle previste al comma 2 dell'articolo 1."

Art. 16**Integrazione alla legge regionale n. 30 del 2000**

Dopo l'articolo 2 bis della legge n. 30 del 2000 è aggiunto il seguente:

"Art. 2 ter

Impianti a bassa potenza

1. Gli apparati radioelettrici di reti di comunicazione elettronica con potenza complessiva al connettore d'antenna non superiore a 2 watt sono soggetti alla sola comunicazione al Comune ed all'ARPA quarantacinque giorni prima della loro installazione nonché alle disposizioni degli articoli 6 bis e 11 della presente legge."

Art. 17

Modifica all'articolo 4 della legge regionale n. 30 del 2000

1. Dopo il comma 2 dell'articolo 4 della legge regionale n. 30 del 2000 è inserito il seguente:

"2 bis I divieti di cui ai commi 1 e 2 non trovano applicazione per gli impianti di collegamento punto - punto (ponti radio) e per gli apparati di ripetizione del segnale previsti all'articolo 27 della legge 3 maggio 2004, n. 112 (Norme di principio in materia di assetto del sistema radiotelevisivo e della RAI-Radiotelevisione italiana S.p.a., nonché delega al Governo per l'emaneazione del testo unico della radiotelevisione)."

Art. 18

Integrazione alla legge regionale n. 30 del 2000

Dopo l'articolo 6 della legge regionale n. 30 del 2000 è inserito il seguente:

"Art. 6 bis

Catasto degli impianti fissi per l'emittenza radio e televisiva

1. 1. Nell'ambito del sistema informativo regionale ambientale (SIRA) e in coerenza con il catasto nazionale di cui alla legge 22 febbraio 2001, n. 36 (Legge quadro sulla protezione dalle esposizioni a campi elettrici, magnetici ed elettromagnetici) è istituito presso l'ARPA il Catasto degli impianti fissi per l'emittenza radio e televisiva.

2. A tal fine i gestori degli impianti di radiodiffusione sonora e televisiva sono tenuti a presentare ad ARPA, entro 6 mesi dalla pubblicazione della presente legge, l'elenco degli impianti installati. Entro il medesimo termine i Comuni sono tenuti a comunicare all'ARPA gli atti autorizzativi rilasciati ai sensi degli articoli 6 e 7."

Art. 19

Modifica all'articolo 8 della legge regionale n. 30 del 2000

Dopo il comma 9 ter dell'articolo 8 della legge regionale n. 30 del 2000 è aggiunto il seguente:

"9 quater Qualora la modifica di un impianto già autorizzato non determini un incremento di campo elettrico, valutato in corrispondenza di edifici adibiti a permanenza non inferiore a quattro ore giornaliere, il gestore vi provvede, fermo restando il rispetto dei limiti previsti dalla normativa statale e delle prescrizioni contenute nel provvedimento di autorizzazione, previa comunicazione al Comune e all'ARPA. Entro dieci giorni dalla ricezione della comunicazione il Comune può chiedere che la modifica impiantistica sia soggetta al procedimento di autorizzazione."

Art. 20

Sostituzione dell'articolo 9 della legge regionale n. 30 del 2000

L'articolo 9 della legge regionale n. 30 del 2000 è sostituito dal seguente:

"Art. 9

Divieto di localizzazione degli impianti fissi per telefonia mobile

1. Le localizzazioni di nuovi impianti per la telefonia mobile sono vietate nelle aree destinate ad attrezzature sanitarie, assistenziali e scolastiche, nelle zone di parco classificate A e nelle riserve naturali ai sensi della legge regionale 17 febbraio 2005, n. 6 (Disciplina della formazione e della gestione del sistema regionale delle aree naturali protette e dei siti della Rete natura 2000).

2. La localizzazione di nuovi impianti in prossimità delle aree di cui al comma 1 avviene perseguendo obiettivi di qualità che minimizzano l'esposizione ai campi elettromagnetici in tali aree.

3. La localizzazione di nuovi impianti su edifici di valore storico - architettonico e monumentale assoggettati al vincolo diretto di cui alla parte seconda del decreto legislativo 22 gennaio 2004, n. 42 (Codice dei beni culturali e del paesaggio, ai sensi dell'articolo 10 della legge 6 luglio 2002, n. 137) è consentita qualora dimostri tecnicamente la minimizzazione delle esposizioni e sia acquisito il parere preventivo favorevole della competente Soprintendenza ai Beni culturali e paesaggistici.

4. La localizzazione di nuovi impianti su edifici classificati di interesse storico - architettonico o di pregio storico - culturale e testimoniale in base alle previsioni degli strumenti urbanistici comunali, ai sensi dell'articolo A-9 dell'allegato alla legge regionale n. 20 del 2000, non compresi tra gli edifici di cui al comma 3, è consentita qualora dimostri tecnicamente la minimizzazione delle esposizioni e sia acquisito il parere preventivo, obbligatorio, della Commissione per la qualità architettonica e il paesaggio di cui all'articolo 3 della legge regionale n. 31 del 2002."

Art. 21

Sostituzione dell'articolo 11 della legge regionale n. 30 del 2000

L'articolo 11 della legge regionale n. 30 del 2000 è sostituito dal seguente:

"Art. 11

Catasto degli impianti fissi di telefonia mobile

1. Nell'ambito del sistema informativo regionale ambientale (SIRA) e in coerenza con il catasto nazionale di cui alla legge n. 36 del 2001 è istituito presso l'ARPA il Catasto degli impianti fissi di telefonia mobile.

2. I gestori provvedono con cadenza semestrale a fornire ad Arpa i dati degli impianti autorizzati o per i quali sia intervenuta una modificazione soggetta a comunicazione ai sensi del comma 9 quater dell'articolo 8."

Art. 22**Modifica all'articolo 12 della legge regionale n. 30 del 2000**

All'articolo 12 della legge regionale n. 30 del 2000 prima del comma 1 è aggiunto il seguente:

"01 Per impianto mobile si intende un impianto la cui permanenza nel sito sia limitata nel tempo e che sia amovibile, cioè non dotato di opere che ne pregiudichino un'agevole rimozione, ad eccezione di quelle connesse alla sicurezza."

Art. 23**Modifica all'articolo 2 della legge regionale n. 26 del 2003**

1. Alla fine della lettera b) del comma 2 dell'articolo 2 della legge regionale 17 dicembre 2003, n. 26 (Disposizioni in materia di pericoli di incidenti rilevanti connessi con determinate sostanze pericolose) prima del punto sono aggiunte le parole "e adempiere agli obblighi di cui all'articolo 18, comma 1, lett. c-bis del decreto legislativo n. 334 del 1999 "

Art. 24**Modifiche all'articolo 3 della legge regionale n. 26 del 2003**

1. Al comma 1 dell'articolo 3 della legge regionale n. 26 del 2003, dopo le parole

"sostanze pericolose"

sono aggiunte le seguenti:

"relative agli stabilimenti soggetti agli articoli 6 e 7 del decreto legislativo n. 334 del 1999 , già di competenza della Regione, ivi comprese quelle relative alla predisposizione del Piano di emergenza esterno di cui all'articolo 10 e quelle"

2. Al comma 3 dell'articolo 3 della legge regionale n. 26 del 2003 dopo le parole

"del rapporto di sicurezza"

è inserito il seguente periodo:

"e quelle relative alla predisposizione dei Piani di emergenza esterni per gli stabilimenti di cui all'articolo 10, comma 2, lett. b)".

3. Dopo il comma 3 dell'articolo 3 della legge regionale n. 26 del 2003, è aggiunto il seguente:

"3 bis. Per lo svolgimento delle funzioni relative agli stabilimenti soggetti agli articoli 6 e 7 del decreto legislativo n. 334 del 1999 , ivi compresa la valutazione della scheda tecnica di cui all'articolo 6, la Provincia si avvale del Comitato di cui all'articolo

4. Per lo svolgimento delle funzioni relative agli stabilimenti soggetti all'articolo 8 del decreto legislativo n. 334 del 1999 , ivi compresa la procedura di valutazione del rapporto di sicurezza, di cui all'articolo 21 del decreto legislativo n. 334 del 1999 , la Provincia si avvale del Comitato di cui all'articolo 19 del decreto medesimo."

Art. 25**Modifiche all'articolo 4 della legge regionale n. 26 del 2003**

1. Al comma 1 dell'articolo 4 della legge regionale n. 26 del 2003 il periodo

"La Provincia per la procedura di valutazione del rapporto di sicurezza, di cui all'art. 21 del decreto legislativo n. 334 del 1999 , si avvale di un Comitato tecnico di valutazione dei rischi costituito da:"

è sostituito da:

"Il Comitato tecnico di valutazione dei rischi è costituito da:"

2. Alla lettera b) del comma 1 dell'articolo 4 della legge regionale n. 26 del 2003 la parola

"Ispettore"

è sostituita con la parola

"Direttore"

3. Al comma 2 dell'articolo 4 della legge regionale n. 26 del 2003, le parole

"mediante convenzione"

sono soppresse.

Art. 26**Modifiche all'articolo 5 della legge regionale n. 26 del 2003**

1. Al comma 1 dell'articolo 5 della legge regionale n. 26 del 2003, le parole

"acquisito il parere del Comitato di cui all'articolo 4"

sono sostituite dalle seguenti:

"acquisito il parere del competente Comitato di cui all'articolo 3, comma 3 bis."

e le parole

"ivi compresa la valutazione della compatibilità dell'impianto"

sono soppresse.

2. Alla lettera a) del comma 1 dell'articolo 5 della legge regionale n. 26 del 2003, le parole

"del rapporto di sicurezza"

sono soppresse.

3. Alla lettera b) del comma 1 dell'articolo 5 della legge regionale n. 26 del 2003, le parole

"provvedimenti autorizzatori"

sono sostituite da

"permessi"

4. Al comma 2 dell'articolo 5 della legge regionale n. 26 del 2003, le parole "del rapporto di sicurezza" sono soppresse.

Art. 27

Modifiche all'articolo 6 della legge regionale n. 26 del 2003

1. Al comma 1 dell'articolo 6 della legge regionale n. 26 del 2003, le parole "di cui all'articolo 2, comma 1, del decreto legislativo n. 334 del 1999" sono sostituite dalle parole:

"di cui all'articolo 6, del decreto legislativo n. 334 del 1999, qualora non assoggettato alle disposizioni di cui all'articolo 8,"

2. Dopo il comma 1 dell'articolo 6 della legge regionale n. 26 del 2003 è inserito il seguente comma:

"1 bis. Per gli stabilimenti di cui all'articolo 8 del decreto legislativo n. 334 del 1999, il gestore invia alla Provincia e al Comitato di cui al comma 3 bis dell'articolo 3 il rapporto di sicurezza per la relativa valutazione."

Art. 28

Sostituzione dell'articolo 10 della legge regionale n. 26 del 2003

1. L'articolo 10 della legge regionale n. 26 del 2003 è sostituito dal seguente:

"Art. 10

Piani di emergenza

1. Per gli stabilimenti di cui all'articolo 2, comma 1, del decreto legislativo n. 334 del 1999, il gestore predisporre un piano di emergenza interno (PEI) con le finalità, i contenuti e le modalità di cui all'articolo 11 del medesimo decreto.

2. La Provincia, sentita l'ARPA, l'Azienda Unità sanitaria locale ed il Comando provinciale dei Vigili del Fuoco competenti, per territorio, d'intesa con il Prefetto e i Comuni interessati, al fine di limitare gli effetti dannosi derivanti da incidenti rilevanti, predisporre appositi piani d'emergenza esterni:

a) per gli stabilimenti soggetti agli articoli 6 e 7 del decreto legislativo n. 334 del 1999 sulla base delle informazioni fornite dal gestore ai sensi degli articoli 6 e 12, comma 2, del medesimo decreto, nonché delle conclusioni della valutazione della scheda tecnica entro ventiquattro mesi dalla data di entrata in vigore della presente legge per gli stabilimenti già esistenti ovvero entro ventiquattro mesi dalla data di notifica dello stabilimento per quelli nuovi;

b) per gli stabilimenti soggetti all'articolo 8 del decreto legislativo n. 334 del 1999 sulla base delle informazioni fornite dal gestore ai sensi dell'articolo 11, comma 4 e dell'articolo 12, comma 2, del medesimo decreto, nonché delle conclusioni dell'istruttoria tecnica, ove disponibili. Tale adempimento deve essere effettuato entro ventiquattro mesi dalla data di notifica dello stabilimento a decorrere dal perfezionamento della procedura di cui all'articolo 72, comma 3, del decreto legislativo n. 112 del 1998.

3. I piani di cui al comma 2 devono essere redatti sulla base delle indicazioni di cui all'articolo 20 comma 4 del decreto legislativo n. 334 del 1999. Detti piani sono parte integrante dei Piani di Protezione civile Provinciali."

Art. 29

Modifica all'articolo 12 della legge regionale n. 26 del 2003

1. Al comma 5 dell'articolo 12 della legge regionale n. 26 del 2003, le parole:

"Comitato tecnico di valutazione dei rischi, di cui all'articolo 4 della presente legge o fino alla sua costituzione, al Comitato di cui all'articolo 21 del decreto legislativo n. 334 del 1999,"

sono sostituite dalle seguenti

"competente Comitato di cui al comma 3 bis dell'articolo 3 della presente legge"

Art. 30

Modifica all'articolo 13 della legge regionale n. 26 del 2003

1. Al comma 2 dell'articolo 13 della legge regionale n. 26 del 2003, le parole:

"Comitato tecnico di valutazione dei rischi, di cui all'articolo 4 della presente legge o fino alla sua costituzione, al Comitato di cui all'articolo 21 del decreto legislativo 334 del 1999"

sono sostituite dalle seguenti

"competente Comitato di cui al comma 3 bis dell'articolo 3 della presente legge"

Art. 31

Modifica all'articolo 14 della legge regionale n. 26 del 2003

1. Al comma 4 dell'articolo 14 della legge regionale n. 26 del 2003, le parole

"all'articolo 15"

sono sostituite dalle parole

"all'articolo 18, comma 1, lettera c-bis)"

Art. 32

Modifica all'articolo 15 della legge regionale n. 26 del 2003

1. Al comma 2 dell'articolo 15 della legge regionale n. 26 del 2003, le parole

"Comitato tecnico di valutazione dei rischi"

sono sostituite dalle seguenti

"competente Comitato di cui al comma 3 bis dell'articolo 3 della presente legge"

Art. 33

Modifica all'articolo 22 della legge regionale n. 7 del 2004

1. Il comma 2 dell'articolo 22 della legge regionale 14 aprile 2004, n. 7 (Disposizioni in materia ambientale. Modifiche ed integrazioni a leggi regionali) è sostituito dal seguente:

"2. Chi alla data del 21 febbraio 2001 aveva occupato senza regolare titolo anche con strutture a carattere precario aree del demanio idrico, può richiedere all'amministrazione regionale il rilascio della concessione presentando apposita istanza, ove non già giacente, entro tre mesi dall'entrata in vigore della presente legge. La concessione può essere rilasciata, a condizione che non si crei pregiudizio a regime idraulico e sia acquisito il parere favorevole dell'autorità preposta per le aree soggette a vincolo, solo previa regolarizzazione dei pagamenti per l'occupazione pregressa ed il pagamento della sanzione amministrativa qualora non fosse stata presentata domanda o comunque non fosse stato versato un corrispettivo equiparabile ad un canone. In caso di mancata richiesta o di diniego del titolo concessorio le eventuali strutture sono demolite a cura e spese di colui che ha abusivamente occupato l'area ovvero, una volta acquisite al demanio, date in concessione a seguito di procedura concorsuale. I Comuni e le Province entro due anni dall'entrata in vigore della presente legge definiscono attraverso gli strumenti di pianificazione le condizioni per il mantenimento, la ristrutturazione o la rilocalizzazione di tali strutture."

Art. 34

Modifica all'articolo 51 della legge regionale n. 6 del 2005

1. Il comma 1 dell'articolo 51 della legge regionale 17 febbraio 2005, n. 6 (Disciplina della formazione e della gestione del sistema regionale delle aree naturali protette e dei siti della Rete natura 2000) è sostituito dal seguente:

"1. Con l'atto istitutivo dei Paesaggi naturali e seminaturali protetti la Provincia ne assume la gestione ovvero la attribuisce ai Comuni o ad altre forme associative ai sensi della legge regionale n. 11 del 2001."

Art. 35

Modifica all'articolo 60 della legge regionale n. 6 del 2005

1. Nella rubrica dell'articolo 60 della legge regionale n. 6 del 2005 sono aggiunte le parole
"e dei siti della Rete natura 2000"

2. Al comma 2 dell'articolo 60 della legge regionale n. 6 del 2005 dopo la lettera e) è aggiunta la seguente:

"e bis) da euro 1.000,00 ad euro 10.000,00 per la mancata effettuazione della valutazione di incidenza ovvero per comportamenti difforni da quanto nella medesima previsto per gli habitat naturali e seminaturali e gli habitat di specie animali e vegetali protette ai sensi della direttiva n. 92/43/CEE;"

3. Al comma 6 dell'articolo 60 della legge regionale n. 6 del 2005 le parole
"All'Ente di gestione dell'area protetta"

sono sostituite dalle seguenti

"Ai soggetti titolari delle funzioni previste dalla presente legge"

Art. 36

Modifica all'articolo 6 della legge regionale n. 17 del 2002

1. Il comma 4 dell'articolo 6 della legge regionale 1 agosto 2002, n. 17 (Interventi per la qualificazione delle stazioni invernali e del sistema sciistico della Regione Emilia-Romagna), è sostituito dal seguente:

"4. La Giunta regionale, ravvisata l'esigenza di investimenti urgenti e necessari al fine di garantire il corretto funzionamento delle stazioni sciistiche, può realizzare, d'intesa con le Province interessate, piani stralcio rivolti a specifiche categorie di interventi, in particolare per migliorare la sicurezza."

La presente legge regionale sarà pubblicata nel Bollettino Ufficiale della Regione.

E' fatto obbligo a chiunque spetti di osservarla e farla osservare come legge della Regione Emilia-Romagna.

INDICE

GESTIONE RIFIUTI.....	3
L. R. 27/1994 DISCIPLINA DELLO SMALTIMENTO DEI RIFIUTI.....	3
D. L.152/2006 NORME IN MATERIA AMBIENTALE.	9
INQUINAMENTO IDRICO E SPANDIMENTO LIQUAMI.....	86
DECRETO 7/04/2006 MINISTERO DELLE POLITICHE AGRICOLE E FORESTALI. CRITERI E NORME TECNICHE GENERALI PER LA DISCIPLINA REGIONALE DELL'UTILIZZAZIONE AGRONOMICA DEGLI EFFLUENTI DI ALLEVAMENTO, DI CUI ALL'ARTICOLO 38 DEL DECRETO LEGISLATIVO 11 MAGGIO 1999, N. 152.	86
DELIBERA ASSEMBLEA LEGISLATIVA N. 96/2007 DISPOSIZIONI ATTUATIVE DEL DECRETO MINISTERIALE 7 APRILE 2006 "PROGRAMMA D' AZIONE PER LE ZONE VULNERABILI AI NITRATI DA FONTE AGRICOLA" "CRITERI E NORME TECNICHE PER LA DISCIPLINA REGIONALE DELL' UTILIZZAZIONE AGRONOMICA DEGLI EFFLUENTI DI ALLEVAMENTO"	105
L.R. 4/2007 ADEGUAMENTI NORMATIVI IN MATERIA AMBIENTALE. MODIFICHE A LEGGI REGIONALI. DISPOSIZIONI IN MATERIA DI UTILIZZAZIONE AGRONOMICA DEGLI EFFLUENTI DI ALLEVAMENTO E DELLE ACQUE REFLUE DERIVANTI DA AZIENDE AGRICOLE E PICCOLE AZIENDE AGRO-ALIMENTARI.....	137
INDICE.....	145
